בית התפוצות
על שם נחום גולדמן
"מפגש עם עצמי"
— ראיון עם הסופר יז'י קושינסקי
מראיין: ד"ר רוברט רוקואי
יום שלישי, 2 בפברואר 1988, בשעה 20.00,
באודיטוריום "צבי צוק", בית התפוצות
כרטיסים: 5 ש"ח; לחברי אגודת הידידים: 4 ש"ח
הראיון יתנהל באנגלית

מעריב

היום: [illegible]

68517
2492

יום ב', 1.2.88, י"ג בשבט תשמ"ח, גליון מס' 12246; שנה מ'; המחיר 60 אג' (כולל מע"מ), המחיר באילת 55 אג'; 84 עמוד; כל הזכויות שמורות ל"מעריב" © MAARIV 1988 معاريف 5

נחשפו חוליות מחבלים החשודות בהטלת בקבוקי תבערה על סיורי צה"ל וכלי רכב ישראלים

הנחיות חדשות למתפרעים ביו"ש: לתקוף מתנחלים ו'משתפי פעולה'

ההוראות ניתנו ע"י "מפקדת ההתקוממות הפלשתינית המאוחדת" ≡ הוצמדו סיורים ממונעים לכל הסעות הילדים לישובים מעבר לקו הירוק ≡ תסיסה בקרב המתנחלים בעקבות הפיגוע ברכב של תושב בית־אל: דורשים לסגור מוקדי הפעילות של אש"ף בשטחים; הפגינו מול בית ראש הממשלה ≡ המהומות בשכם התפתחו אמש ל"קרבות בין צה"ל למתפרעים" ≡ מעצרים בוצעו אמש בשכונת אבו־טור

מאת אבינועם בר־יוסף

גורמים פלשתיניים במזרח ירושלים ובשטחים הודיעו, כי הגל הנוכחי של המהומות מסמל מעבר מפעילות מיגננה של התושבים בתוך מחנות הפליטים ובריכוזי האוכלוסיה לשלב של מיתקפה ופריצה החוצה "נגד מתנחלים ומשתפי פעולה ערביים עם השלטונות ועם ממשלת ירדן".

ההתייעצויות לגבי החרפת המאבק התקיימו במהלך השבוע שעבר בקרב גורמים המזוהים עם תומכי אש"ף ובאו לביטוי בכרוזים המופצים בשם "מפקדת ההתקוממות הפלשתינית המאוחדת". במערכת הבטחון התעורר חשש לגבי נסיונות פימע במתנחלים, ובימים האחרונים הוצמדו סיורים ממונעים לכל הסעות הילדים ולקווי האוטובוס לישובים היהודיים מעבר לקו הירוק.

הפיגוע נגד דב קלמנוביץ, בן 32, אב לשלושה, רואה־חשבון מבית־אל, עורר תסיסה רבה בקרב המתנחלים. מזכירות גוש אמונים התכנסה אתמול לדון בהתפתחויות האחרונות, ואילו אלוף פיקוד מרכז, עמרם מצנע, נועד אמש עם חברי ועדת הבטחון של המועצה האזורית בנימין ועם מתיישבים מבית־אל, בנסיון להרגיע את הרוחות.

המשך בעמוד 2 ◄

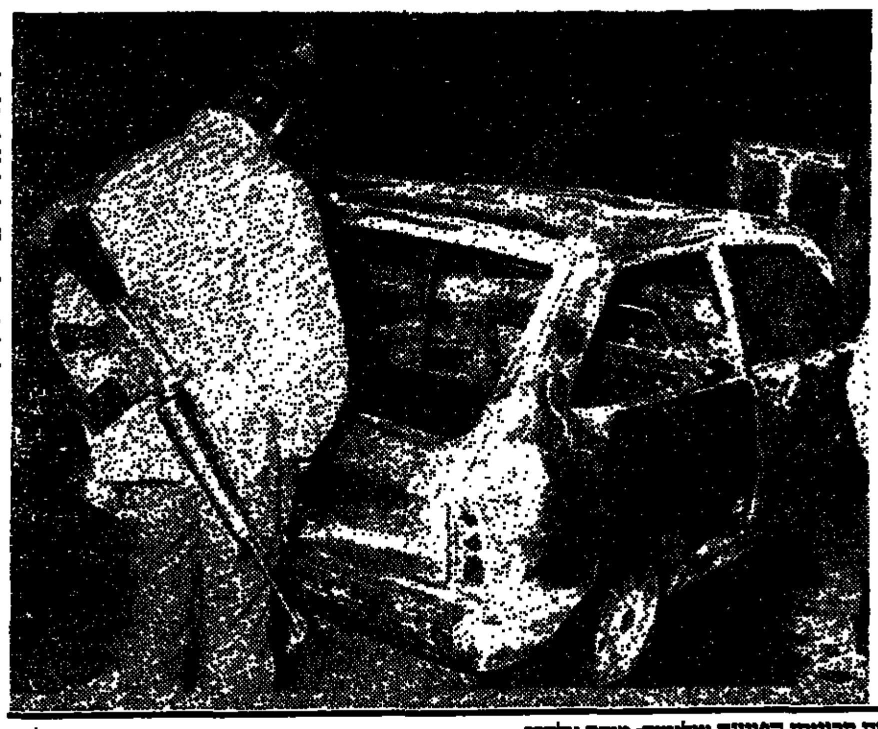

מימין: דב קלמנוביץ' לאחר שקיבל טיפול ראשוני. משמאל: חיילי צה"ל בודקים את מכוניתו הפגועה צילומים: יצחק אלהרר

מחנות לוי ושרון תוקפים את הסכמת שמיר ליוזמת ארה"ב

ראש הממשלה מכחיש ששלח לשולץ שדר ובו הבהרה שאין התנגדות למו"מ טריטוריאלי ≡ לוי: מעלימים פרטים ≡ שרון: רק עם תנופת התיישבות ≡ יתכן ששולץ יגיע לאזור החודש

מאת מנחם רהט, אילן בכר, שפי גבאי, בן כספית ועופרה ישועה־ליית

בליכוד הביעו אמש חשש לזעזועים, על רקע העמדה המיוחסת לראש הממשלה יצחק שמיר, שלפיה הביע נכונות בשדר לשר החוץ האמריקני ג'ורג' שולץ למו"מ טריטוריאלי בנושא האוטונומיה. במחנות לוי ושרון במתינים להבהרות. בינתיים הכחיש ראש הממשלה את הדברים שיוחסו לו. אמש אמר לטלוויזיה הישראלית כי ישראל מוכנה לנהל שיחות על בסיס תוכנית אמריקנית חדשה, שנבצאת עתה בעיבוד בוושינגטון. "אנו מדברים על הסדר ביניים, וכמובן שעני

המשך בעמוד 2 ◄

פעילים קומוניסטים מסיתים צעירים דרוזים נגד שירות בצה"ל

מציעים כפיתוי לימודים במזרח אירופה

מאת עמנואל רוזן

פעילי שמאל קומוניסטים מסיתים דרוזים צעירים נגד שירות בצה"ל ומציעים להם כפיתוי לימודים אקדמאים

המשך בעמוד 2 ◄

"יהודי אתיופיה ביקשו מאיתנו - אל תשכחונו"

ישראלים שביקרו אצלם התרשמו שהם אינם סובלים מרעב ולא נתונים לסכנה; רובם מבוגרים שלא יכלו לעמוד בתלאות העליה

שושנה בן־צור

מאת אריה בנדר

"אתם רוצים שנאפשר ליהודי אתיופיה איחוד משפחות מסיבות הומניטריות?

המשך בעמוד 2 ◄

חוקרי משטרה נטלו עשרות תיקים מבית המשפט בת"א

השופטים אהרן כהן ואשר ארבל קיבלו מכתבי איומים ≡ הוועדה לבחירת שופטים החליטה לאמץ את מרבית השיטות הנהוגות לגבי מינוי שופטים צבאיים

מאת ברוך נאה, איה אורן וברוך מאירי

חוקרי היחידה לחקירת פשעים חמורים במשטרה לקחו אתמול לבדיקה עשרות תיקי משפטים מארכיון בית־המשפט בתל־אביב. ראש צוות החקירה המיוחד בפרשת השופטים, סנ"צ רמי זוסלר, הגיע למזכירות ההוצאה לפועל ולקח את התיקים, שלגביהם עלו

המשך בעמוד 2 ◄

תוך זמן קצר יופחת המס על סיגריות מיובאות

מאת יצחק דיש ואורי גינוסר

משרד התעשיה והמסחר מבקש לבצע הפסקה מיידית של מסים על סיגריות מיובאות כדי להבטיח אספקת סיגריות סדירה לציבור המעשנים.

בעקבות הודעה של מפיצי הסיגריות על שיבושים באספקה, בשל חידוש העיצומים בדובק, פנה מנכ"ל משרד התעשיה והמסחר יורם בליזובסקי למנכ"ל האוצר ויקטור מדינה, בבקשה לבצע לאלתר את ההפחתה בשיעורי המס על הסיגריות המיובאות.

המשך בעמוד 2 ◄

עובדי המינהל והמשק מחריפים את השביתה

לא יאפשרו לקבלנים ולמתנדבים למלא את מקומם בבתי־החולים ≡ משרד הבריאות: ננקוט כל דרך אפשרית לתת טיפול

מאת דליה מזורי ושרגא מקל

עובדי המינהל והמשק בבתי־החולים הממשלתיים מחריפים את השביתה והיום לא יאפשרו לקבלני נקיון ומתנדבים לבצע את עבודות המינהל והנקיון. הם הודיעו כי יסגרו את שערי

המשך בעמוד 2 ◄

הוועדה לחקירת דליקת הגז תבדוק אם יושמו מסקנות ועדה קודמת

מאת סופרי מעריב

שר האנרגיה, משה שחל, מינה אתמול ועדה לבדיקת הסיבות לדליקה שפרצה בחוות מיכלי הגז ליד קריית־אתא. הוועדה גם תבדוק אם יושמו מסקנות ועדה קודמת שבראשה עמד מנכ"ל משרד האנרגיה, ד"ר נתן ארד.

המשך בעמוד 2 ◄

עיקר החדשות

הממשלה עומדת למכור חלקה בחברת פז

הממשלה עומדת להשלים בתוך ימים מספר את המשא ומתן למכירת חברת הדלק הממשלתית פז, והיא תמכור ככל הנראה את חלקה לאיל הון אוסטרלי ג'ק ליבמן. שווי העיסקה 90 מיליון דולר.

עמוד 2

דני שפירא מסיר כנפיים

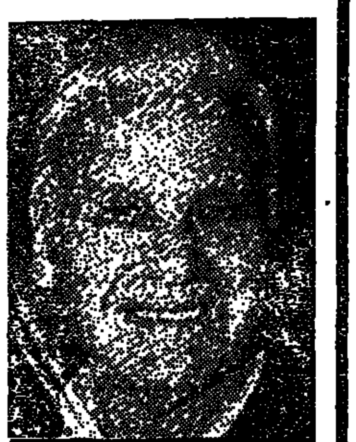

טייס דני שפירא

אחרי 44 שנה ב־100 מטוסים, פורש המאסטרו של טיסות הקרב והניסוי.

עמוד 12

'אני עומד אחרי 38 שנות שירות ציבורי כמו פושע'

רעד אתמול קולו של רפי סוויסה – עד ההגנה הראשון במשפט המנהל נגדו ברחובות.

עמוד 7

בג"ץ מחק עתירת שלושה גרים רפורמיים

קיבל הודעת היועץ המשפטי לרשום אותם כיהודים. החוגים הדתיים זועמים.

עמודים 7, 11

הטלוויזיה הצרפתית: אמנים במקום שטחים

רשת הטלוויזיה הממלכתית הצרפתית מתכוננת לשדר באמצע [illegible] לרגל שנת ה־40, שתימשך 3½ שעות ותשודר במדינות רבות.

עמוד 12

ל־30 אחוז מילדי ישראל עודף כולסטרול

עודף זה ועודף משקל עושים אותם מועמדים למחלות לב.

עמוד 12

אם ל־3 זקוקה לשתילת לב וריאה בלונדון

לפי שעה מאושפזת מלכה ניר בבית החולים שיבא.

עמודים 2, 8

נלכדה כנופיה בת"א

המשטרה: לכדנו כנופיית נערים שעסקה בפריצות בלב דיזנגוף, וגנבה מכל הבא ליד.

עמוד 8

מיליונר שיכנע אדם להורגו בעד תשלום

מיליונר מיואש במיג'רזי, שנכשל בחמישה ניסיונות התאבדות, שיכנע אחד מעובדיו להרגו תמורת 40,000 דולר ובכוונת טשווייה 60,000 דולר.

עמוד 4

תיקון טעות

בכתבה של יעל פז־כ'מד בפנאי, 'עושים ילד סיבוב שני', השתבש סדר קטעים אחדים.

זכו בטוטו

71 משתתפים ניחשו 14. כל אחד מהם יקבל 17,960 ש"ח. 1,754 משתתפים ניחשו 13, וכל אחד מהם יקבל כ־271 ש"ח. 18,636 משתתפים ניחשו 12, וכל אחד מהם יקבל כ־25 ש"ח. 114,244 משתתפים ניחשו 11, וכל אחד מהם יקבל כ־3.80 ש"ח. הפרס החמישי מועבר למחזור הבא, שבו המינימום לפרס ראשון הוא מיליון ש"ח.

מזג אוויר

גשמים מלווים רוחות חזקות. בחרמון יירד שלג. ירושלים 4 עד 10, חיפה 8 עד 15, תל־אביב 8 עד 15. טמפרטורות בארץ ובחו"ל בעמוד 12.

01028812

'רחמנות על האנשים האלה, קורע לב' - אמרה חיה טננבאום שנתנה מכריכיה לזקנים בשיבא

בת מזל ב'שיבא': נמצאה אשה רחמניה שהסעידה אותה והרחיקה ממנה חרפת רעב. לפי שעה. צילום ראובן קסטרו

מאת דליה מזורי

בבית החולים שיבא בתל השומר לא הגישו אתמול אוכל לחולים. מנות ההסעדה (קייטרינג) שהובטחו לא הגיעו. בשעה אחת בצהריים ישבו הקשישים במחלקה הפנימית סביב השולחן וחיכו לאוכל. שעה שלמה ישבו כך. "יביאו. עוד מעט יביאו אוכל. כך הבטיחו", הם אמרו.

ג'ורג'יה בסרי התקרבה על כסא הגלגלים שלה למטבח. כל הזמן הסתכלה לעבר פתחו. "עכשיו הם יבואו" אמרה. אבל הם לא באו עם האוכל. לג'ורג'יה, כמו לזקנים אחרים במחלקה, אין קרובי משפחה, כך שלא היה מי שיביא להם את ארוחות הצהריים, והם ישבו והביטו בקנאה בחולים האחרים שקרוביהם טיפלו בהם.

חיה טננבאום באה לטפל בגיסה, חולה פרקינסון בן 76 שרעייתו מאושפזת בבית חולים אחר. "האכלתי אותו, רחצתי אותו, עשיתי מה שצריך לעשות בחולה" סיפרה חיה.

לחיה היה קשה לראות את ג'ורג'יה רעבה. בשעה 1.30, שעה וחצי לאחר שעת הארוחה הרגילה, הציעה לה כריך. ג'ורג'יה חטפה אותו מידיה ובלעה אותו בנגיסות גדולות. כך גם שני הזקנים העריריים האחרים, אשר להם הציעה חיה כריכים. "רחמנות על האנשים האלה. קורע לב. אילו לא הייתי מציעה להם – הם לא היו אוכלים. עכשיו תסתכלי בהם איך שהם מלקקים את האצבעות", אמרה. לדבריה, בערב יהיה אותו הדבר. "אבוא עם האוכל לקרוב שלי. אם יישאר, נציע גם להם – אחרת הם לא יאכלו".

"לשתות. לשתות. אני רוצה לשתות" צעקה בת 80, ואולי יותר. איש לא ניגש אליה. איש לא הציע לה שתיה. הצעקות פילחו את האוויר עד שקם בנו של אחד החולים ונתן לה קקאו, מהמנה שהביא לאביו.

במחלקה פנימית ה' נשארו ארבע פשטידות קטנות ממנות הלילה של האחיות. הן חולקו לריבעים זעירים והוגשו לחולים. זה מה שקיבלו לאכול חולים שאין להם קרובי משפחה.

אברהם רוזנברג, בן 78, מאושפז עם שיתוק ברגליו, היה אתמול בר־מזל. אשתו הביאה לו אוכל. "שמעתי ברדיו שיש שביתה, אז הבאתי לו קצת קוטג', גריסים ודג ותה" אמרה. גם היא אינה צעירה – בת 75 – וסחבה את סלי המזון מבית אבות בגבעתיים, מקום מגוריהם. "מזל שאני עוד יכולה ללכת, אחרת מה היה קורה?" שאלה.

חולת לב אמרה בכאב: "שילכו כולם לעזאזל. במי הם פוגעים – בחולים, בזקנים, במקבלי קיצבות זיקנה. הכל פוליטיקה. כסף להתיישבות יש, לגניבות שלהם יש, לרמת החיים הגבוהה שלהם יש, אבל לאנשים מסכנים, לפועלים שעובדים קשה – לזה אין".

חולת לב אחרת, מלכה ניר, מאושפזת לקראת שתילת לב־ריאה בלונדון. היא מחוברת לחמצן. בעלה ואחותה מביאים לה מזון ודואגים לכל מחסורה.

את המחלקה ניקו אתמול האחיות. עברו עם סחבת רצפה, כדי לנקות את האבק.

אבל על השירותים לא היה אפשר להתגבר. צואה התגלגלה בכל פינה, וכך היא עלולה להישאר שם עד סוף השביתה.

את הכלים הדיחו שתי תלמידות תיכון בנות 15 – נירה קאופמן ואורית בשן מבני ברק. "זה במסגרת שבוע התנדבות במוסדות ציבור" הסבירו.

חולת לב אמרה: "מעולם לא התלוננתי על שום דבר בארץ. אבל מה שאני רואה פה זו בושה. עושים הכל כדי להרוס את מה שבנינו, ואני כבר לא יודעת מה לחשוב".

הנחיות חדשות

המשך מעמוד 1

אורי אריאל, שהשתתף בפגישה עם אלוף מיצנע, אמר הלילה, כי המתיישבים היהודיים דורשים לסגור את מוקדי הפעילות הפוליטית הפרו־אש"פית בשטחים, כגון אוניברסיטאות ומערכות עיתונים, ולהתייחס לאבנים ולבקבוקי תבערה כאל אירוע פח"ע. במקביל הם דורשים למנוע הזרמת כספי אש"ף לשטחים. אלוף פיקוד המרכז אמר למתנחלים, כי מערכת הבטחון מטפלת בכל מיכלול הנושאים, כולל העברת כספי אש"ף, והבהיר כי צה"ל עושה הכל כדי לשמור על בטחונם של התושבים.

תושבים מבית־אל יצאו הלילה להפגין מול ביתו של ראש הממשלה, יצחק שמיר. הם התפזרו לאחר שהובטח להם כי יוכלו להיפגש עמו בבוקר. עיקר טענותם של המתיישבים היא, כי האירועים המדיניים והדיבורים על ויתורים אפשריים מעודדים את המהומות והפרות הסדר בשטחים.

אמש נמשכו המהומות בשכם ומקורות בעיר מסרו, כי מתנהלים ממש קרבות בין כוחות צה"ל לבין צעירים מקומיים שהבעירו צמיגים והניפו דגלי פלשתין בכל רחבי העיר. אלוף פיקוד מרכז, עמרם מיצנע, יצא לשכם מיד לאחר פגישתו עם המתנחלים, כדי לפקד אישית על הנסיונות להשיב את הסדר על כנו.

זרועות הבטחון חשפו בימים האחרונים מספר חוליות חבלה באיזור רמאללה ואל־בירה החשודות בהצתת מטעני חבלה ובהשלכת בקבוקי תבערה לעבר כלי־רכב ישראליים וסיורים של צה"ל. לאחת מהחוליות מייחסים זריקת מטעני חבלה באולת־רים לעבר אוטובוס ישראלי שהיה בדרכו להתנחלות פסגות ליד אל־בירה, בחודש שעבר. כעבור כמה שבועות הניחו אותם מחבלים מטען חבלה ליד מחנה הפליטים אל־עמארי באותו איזור, במטרה לפגוע בסיור של צה"ל. חברי אותה חוליה חשודים גם בהשלכת רימון יד לעבר רכב צבאי שעבר בסמוך לכיכר המרכזית של אל־בירה.

חוליה אחרת שנחשפה, נחשדת בהשלכת בקבוק תבערה לעבר אוטובוס שהסיע חיילים באיזור רמאללה. במסגרת החשיפה נעצר גם צעיר שהשליך לפני שבועיים בקבוק תבערה לעבר רכב ישראלי שנסע ליד הכפר עין־יברוד.

יוסי לוי מוסר:

משטרת ירושלים ערכה אמש פשיטה על שכונת אבו־טור שבמזרח העיר. נעצרו תשעה צעירים תושבי המקום החשודים בהפרות הסדר, שהיו בשכונה בימים האחרונים. כמו כן ערכה המשטרה סריקות נרחבות בשכונת שועפאט, לאחר שגם אתמול נרגמו כלי רכב ואף נזרקו שני בקבוקי תבערה.

הוועדה לחקירת

המשך מעמוד 1

בראש ועדת החקירה עומד אלוף (מיל') עמוס לפידות, מפקד חיל־האוויר לשעבר. חברים בוועדה הלל אל־דאג, לשעבר קצין־הנדסה ראשי, ומנכ"ל פי־גלילות, אברהם שני. הוועדה תגיש את מסקנותיה לשחל תוך שבועיים.

השיבושים באספקת הגז לתושבי צפון הארץ, כתוצאה מהדליקה בחוות המיכלים ליד קריית־אתא, יושלמו תוך יום.

הוועדה בראשות ד"ר נתן ארד קבעה שיש להתקין תותחי מים קבועים בהספקים של 1,000 עד 1,600 ליטר בדקה, להתקין ברזי כיבוי היקפיים למיתקנים ולהציב בכל מיתקן מכשיר אבקה יבשה בקיבולת של 250 ק"ג.

הוועדה עמדה על כך, שיש להתקין שסתומי בקרה להורדת לחצים במיכלים, לעדכן נוהלים אשר בהם ייקבע במדוייק הפעולות שיש לבצע עד למועד בו יגיעו לאתר מכבי האש.

עובדי המינהל והמשק

המשך מעמוד 1

בתי החולים ויוציאו בכוח את הקבלנים. "אינו מפחדים מעימותים", אמרו.

במשרד הבריאות ראו את ההלכה זו בחומרה והודיע כי הטלת מצור על בתי־החולים, תחייב את המשרד לנקוט בכל דרך שתאפשר מתן טיפול לחולים. לא נמסר אם מדובר בהוצאת צווי ריתוק. נושא זה טרם הועלה לדיון בהנהלת המשרד.

מחר עומדים השובתים לקיים הפגנה המונית מול בניין הוועד הפועל בת"א. אל עובדי המינהל והמשק השובתים, עומדים להצטרף מחר הרופאים עובדי המדינה בשביתה כללית. גם הם מבקשים להחיל עליהם את ההסכם שנחתם עם רופאי קופת־חולים. יבוטלו כל הניתוחים המתוכננים, והמרפאות החוץ תהיינה סגורות. העבודה תתבצע במתכונת שבת וחג.

יו"ר ועד עובדי המינהל והמשק משה אבגוש, אמר כי השביתה הפעם היא "עד הסוף". הסוף, לדבריו, יהיה "כשיאשרו לנו העלאת שכר לרמה של עובדי קופת־חולים".

הרופאים המרדימים משביתים היום את חדרי הניתוח בבתי החולים בנהריה, ברזילי באשקלון והדסה עין־כרם בירושלים.

● משרד האוצר הודיע כי עובדי המינהל והמשק בבתי החולים קבלו תוספת שכר כפולה מעובדי המדינה האחרים. בסך הכל קיבלו עובדי המינהל והמשק תוספת של 148 ש"ח, כאשר שאר עובדי המדינה קיבלו רק 75 שקל.

יהודי אתיופיה

המשך מעמוד 1

בבקשה, תשלחו את כל היהודים מישראל חזרה הם יהודים", אמרו פקידי ממשל אתיופים לקבוצת יהודים מישראל ומארה"ב, שביקרה באתיופיה במשך 10 ימים בשליחות מטעם גוף העוקב אחר מצבם של היהודים בארץ זו.

שושנה בן־דור, חוקרת יהדות אתיופיה במכון בן־צבי בירושלים, שנסעה עם הקבוצה, מספרת כי השלטונות מנעו מהם לבקר בכפרים יהודיים ולא נימקו את האיסור.

הקבוצה נפגשה עם יהודים בבירה אדיס־אבבה, בעיר המחוז גונדר ובכפר הקטן ואלאקה לא הרחק מגונדר. "המיפגש עם היהודים היה מרגש ביותר", מספרת שושנה בן־דור. "רובם מבוגרים וזקנים שנקרעו ממשפחותיהם בעת 'מבצע משה', משום שלא יכלו לעמוד בתלאות המסע הרגלי המפרך ונשארו מאחור. הם מתגעגעים מאוד לבני משפחותיהם בישראל וביקשו מאתנו בכל לשון של בקשה: אל תשכחונו, אל תעזבונו".

"בכפר ואלאקה פגשנו מורה יהודי שלימד ילדים יהדות. התרשמנו שהיהודים אינם סובלים חרפת רעב ולא נתונים לסכנה פיסית. הם רק התלוננו על ששכניהם מגלים כלפיהם יחס זלזול. משאלתם היחידה היתה לעלות ארצה. כששאלתי אותם אם יש להם קרובים בארץ, סיפרו כולם על ילדים ואחים וקרובים אחרים, המתגוררים בירושלים. אחר כך הסתבר לנו שקרוביהם גרים גם בבאר־שבע, פתח־תקווה, אשדוד ויישובים נוספים – אך עבורם ירושלים היא כל ארץ ישראל".

חברי המשלחת לא הצליחו לברר את גורלם של היהודים באזורים שבהם נאסר עליהם לבקר. "החשש שלנו הוא בעיקר לגבי האזורים שנפגעו ברעב".

פעילים קומוניסטים

המשך מעמוד 1

באחת ממדינות מזרח אירופה, כך סיפרו בשבוע שעבר קצינים ביחידת המיעוטים של צה"ל לאלוף פיקוד הצפון יוסי פלד בעת ביקור ביחידת המיעוטים בגבול לבנון. הקצינים סיפרו כי התופעה היתה רווחת עד כה בקרב ערביי ישראל. באחרונה נפוצה התופעה גם בכפרי הדרוזים, בעיקר בפקיעין. אחד מחיילי היחידה, תושב פקיעין, הודיע באחרונה כי הוא מסרב לשרת מטעמי מצפון.

גיוס דרוזים וצ'רקסים לצה"ל מוגדר כגיוס חובה, אך מסתבר, לדברי הקצינים, שהפעילים הקומוניסטים מצליחים להסדיר לכל המעוניינים אישורי יציאה מהארץ לצורך לימודים אקדמיים, בדרך כלל בבולגריה או בבריה"מ.

אלוף יוסי פלד ציין, כי רוב הצעירים הדרוזים והצ'רקסים מתגייסים לצה"ל וממלאים את תפקידם נאמנה. הוא שיבח את מקצועיות היחידה שבה ביקר.

תוך זמן קצר

המשך מעמוד 1

הסמכות להוריד שיעורי מס היא בידי האוצר. יש לציין כי באוצר קיימת נכונות מלאה לבצע את התשיפה של הסיגריות לייבוא. צעד זה עוכב בזמן השביתה בשבועות הקודמים, בשל המשא ומתן שניהל משרד התעשיה והמסחר עם העובדים והמפעל. צופים שהצו בדבר הורדת שיעורי המסים על סיגריות מיובאות, יוצא תוך זמן קצר.

עובדי דובק אינם מתכוונים לנקוט בתגובה מיידית להכרזות מנכ"ל משרד התעשיה והמסחר על רצונו לבטל את המכס על סיגריות ייבוא. מועצת העובדים שהתכנסה הבוקר עשויה אמנם להחליט עקרונית על השבתת המפעל, אך צעד כזה לא ייעשה לפני שכלכלני המכון למחקר כלכלי חברתי בהסתדרות יסיימו לבדוק את הדו"ח של רואה החשבון החיצוני שבעקבותיו החליטו במשרד התמ"ס שלא לייקר את מחיר הסיגריות. יו"ר הוועד דוד שאשא מסר שאין כוונה לפגוע במנכ"ל ישראל קיסר וכל צעד שיתבצע ייעשה בעצה אחת איתו. בינתיים ממשיכים עובדי דובק לעבוד רק 8 שעות ביום ללא שעות נוספות ופרוש הדבר ירידה של כ־30 אחוז בתפוקה.

משה מזון, יו"ר ארגון מפיצי הסיגריות אמר שבימים האחרונים היתה אגירה מוגברת של הצרכן בקניית סיגריות מתוצרת מקומית (דובק). "גם כאשר קיבלנו בשבוע שעבר את מלוא הכמות – כל הסיגריות נחטפו. היום קיבלנו רק מחצית הכמות המקובלת ונוצר לחץ קשה. אני סבור שאין כל אפשרות לייבא סיגריות חוץ כדי לכסות את החסר".

חוקרי משטרה

המשך מעמוד 1

חשודות לפעולות לא כשרות, כאשר הפקידים שיפולו בהם חשודים בקבלת טובות הנאה מ"מאכערים".

שופט התעבורה יעקב בר־דיין המשיך לשבת אתמול בדיון למרות שמתנהלת נגדו חקירה. שלושה השופטים האחרים, ששמותיהם פורסמו כמי שיוגשו נגדם כתבי אישום, מושעים מעבודתם.

עו"ד שמשון בר־יעקב, פרקליטו של שופט התעבורה בר־דיין, הכחיש אמש כאילו ניפגש אתמול לשיחות שימוע עם היועץ המשפטי לממשלה, יוסף חריש. "לא בקשתי שימוע ואין בדעתי לבקש, בשלב זה, לערוך שימוע לשופט בר־דיין – הסביר עו"ד בר־יעקב והוסיף – כי בקשה לשימוע מגישים, לאחר שקיימת החלטה להעמדה לדין. עד כה לא שמענו, משום גורם מוסמך, על העמדתו לדין, פלילי או משמעתי, של השופט בר־דיין. לכך לא היה אתמול שימוע ולא בקשנו שימוע".

עם זאת, נמסר אתמול כי היועץ המשפטי לממשלה יוסף חריש יקבל מחר, לשימוע, את עורכי הדין של שני השופטים – הריפאי וארבל – בטרם יוגש נגדם כתב האישום, בגין משוא פנים, לבית המשפט המחוזי.

● השופטים אהרון כהן ואשר ארבל קיבלו בסוף השבוע מכתבי איומים אנונימיים ובהם איומי רצח.

הוועדה לבחירת שופטים, בראשותו של שר המשפטים אברהם שריר, החליטה אתמול לאמץ את מרבית השיטות המוצעות לגבי מינוי שופטים צבאיים; רשימת המועמדים תעודכן. על כך נמסר אתמול במשרד המשפטים.

מחנות לוי ושרון

המשך מעמוד 1

ין זה כיום שונה במקצת מנוסחת האוטונומיה שעליה התנהל מו"מ לפני מספר שנים. הכוונה, כפי שאנו מבינים, היא לקצר את טווח הזמן".

הסערה המתרגשת, ככל הנראה, על הליכוד, מקורה במשפט שמופיע לטענת שרים, בתשובתו של שמיר לשולץ. ראש הממשלה מודיע בה, לפי גירסת שרים אלה, כי שולץ רשאי למסור למלך חוסיין כי אין זה נכון שישראל מתנגדת לנהל מו"מ על הנושא הטריטוריאלי. הניסוח המדוייק של פיסקה זו, בתרגומה מאנגלית: "הטענה של המלך (חוסיין) שישראל אינה מוכנה למו"מ בנושא הטריטוריאלי, אינה נכונה".

אמש נשמעו מלשכת ראש הממשלה הכחשות חד משמעיות באשר למשפט זה: "לא היה ולא נברא".

● "ישראל לא תצא לעולם מיהודה ושומרון" אמר אמש השר אריאל שרון בנאומו בפני כנס אזורי של חברי מרכז חרות באר־שרון־לציון.

שרון מתח אמש ביקורת עקיפה על התוכנית החדשה: "סטיה מקמפ דייוויד תביא לנטישת יו"ש, ולזה אני מתכוון". שרון היזמה את מימוש האוטונומיה שעליה הוסכם בקמפ דייוויד, בחידוש תנופת ההתיישבות ביו"ש.

סגן ראש הממשלה, דוד לוי, הביע אמש מורת רוח מכך ששרים בליכוד לא עודכנו בתהליכים המדיניים האחרונים ולא גובש עמם דבר בנושא זה. סגן ראש הממשלה אמר אמש למעריב, כי המהלכים המדיניים האחרונים טומנים בחובם סכנות רבות לישראל: "יש העלמה של פרטים רבים בתהליך המדיני. את תוכנית רייגן אנו מכירים, ואם תינתן הבטחה לירדן, על בסיס זה, יהיה קיפאון בתהליך השלום וגם עימות עם ארה"ב". השר דוד לוי אמר כי הואיל וארה"ב לא ויתרה על תכנית רייגן – הפכה האוטונומיה המקוצרת מתכון להחזרת יו"ש לירדן.

לעומת הביקורת נגד שמיר התייצבו אמש ח"כ דן מרידור, ד"ר בגין וזאב בנין, לצד שמיר.

מקורות מדיניים מאמינים כי המימשל ישחרר לפרסום פרטים מלאים יותר כל התכנית במהלך הימים הקרובים, ובכל מקרה לפני נסיעתו של שולץ למזרח התיכון לקראת המחצית השניה של חודש פברואר. ההנחה היא, שאם יחליט שולץ לחזור ולבקר במזה"ת, הוא יעשה זאת בדרכו למוסקווה, או בדרך חזרה.

ח"כ ורדיגר הגיש בכנסת הצעת אי אמון בגלל הגיור

מאת סופר מעריב בכנסת

הצעת אי אמון שהוגשה אתמול על ידי ח"כ אברהם ורדיגר (מורשה) כופה על יתר הסיעות הדתיות לנקוט עמדה מחודשת בשאלה מי הוא יהודי (כתבה בעמוד 7).

היועץ המשפטי לממשלה, יוסף חריש, הודיע בסוף השבוע שעבר לבג"ץ, כי אין לו שום התנגדות שיוחלט כי פקיד משרד הפנים חייב לרשום כיהודי גם מי שנגייר בגיור רפורמי.

לדעת ח"כ ורדיגר, עמדה זו של היועץ המשפטי מחייבת התייחסות מצד הסיעות הדתיות בכנסת, "ואותי מאוד מעניין איך יתנהגו חברי הסיעות האלה בעת הדיון על הצעת אי האמון שהגשתי".

חלקה של הממשלה ב'פז' יימכר כנראה למיליונר יהודי אוסטרלי

מאת שרגא מקל

הממשלה עומדת להשלים בתוך ימים ספורים את המשא ומתן למכירת חברת הדלק הממשלתית פז, וככל הנראה היא תמכור את חלקה לאיל ההון האוסטרלי ג'ק ליברמן. שווי העיסקה 90 מיליון דולר.

בכך תושלם העיסקה הגדולה ביותר של מכירת חברה ממשלתית עד כה. בידי הממשלה 75 אחוז ממניות פז, ויתר המניות הן בידי איש העסקים גד זאבי. הוא התחרה על רכישת חלקה של הממשלה בחברה – מול משפחת פריצקר מארה"ב וג'ק ליברמן.

נראה כי איש העסקים היהודי האוסטרלי גבר על מתחריו, והוא עומד לזכות ב־75 אחוז ממניות פז תמורת 90 מיליון דולר.

זה שנים אחדות מתכוונת הממשלה למכור את חברת הדלק החולשת על 45 אחוז משוק הדלק בארץ. בחודשים שעברו ניהל מנהל רשות החברות הממשלתיות, זאב רפואה, את המו"מ עם אנשי העסקים שרצו לרכוש את החברה.

'בקשת הצינור' של ארה"ב אושרה בפורום שרים מצומצם

מאת רפאל מן

ההחלטה על הסכמת ישראל להנחת צינור הנפט בעקבה לעיראק לא התקבלה במליאת הממשלה, אלא בפורום שרים מצומצם יותר. (כתבה בעמוד 5)

מקורות ממשלתיים אמרו כי הבקשה האמריקנית, לאפשר הנחת צינור נפט ולהימנע מפגיעה בו, הועברה בכתב ערוצים לישראל בשנת 1985.

בדיונים פנימיים שנערכו במשרד ראש הממשלה, במשרד החוץ ובמשרד הבטחון, נשקלו לא רק הבטים מדיניים של הנחת הצינור והפעלתו – ובין היתר השפעתו על מלחמת אירן־עיראק – אלא הבטים אחרים ביניהם אקולוגיים.

בסופו של דבר, ולאחר התייעצות בין פרס, שמיר ורבין בפורום ראשי הממשלה, הוחלט כי ישראל אינה יכולה להתנגד להנחת הצינור.

טיפול מקצועי, מהיר ויעיל...

אצלנו מכירים כל סוג של מטוס מטען כולל את אלה של מתחרינו. תן למקצוענים של ק.א.ל. להשוות בפניך את נפח הטענה הרב של ק.א.ל. לעומת כל חברת תובלה אחרת.
רק חברה שמטוסיה יוצאים בתדירות גבוהה כשל ק.א.ל. (אחת ליום — יום יום!) מבטיחה הבאת כל מטען, בכל יום ומהירות רצויה.

ק.א.ל - קווי אויר למטען
רח' ויסוצקי 6, תל־אביב, טל. 03-5467777

מחסומים בכל רחוב וצעירים מתגרים בחיילים אל מול המצלמות

שכם

מאת אבינועם בר־יוסף

בפינת הרחוב שייח' אל־מוסלם שבמרכז שכם התנהל אתמול משחק מוזר בין כיתת חיילים לבין כמה צעירים מקרסים רעולי פנים. הללו התנדדו לטווח העצר במרחק כמה עשרות מטרים והשליכו לעבר החיילים אבנים, חתיכות ברזל ובקבוקים ריקים אחר כך ברחו לסימטה ושוב הופיעו במרכז הרחוב וזרקו מכל הבא ליד.

ממול, הנציחו נציגי התקשורת הזרה במצלמותיהם את העימות, תוך ניסיון לשמור על מרחק סביר כדי לא להיפגע. בתווך עמדו החיילים, מצוידים ברובים עם כדורי גומי, מסתתרים מאחורי הקיר וממתינים לשעת כושר כדי שיוכלו לכוון ולפגוע באחד מרעולי הפנים. צעיר כבן 18 הפתיע אותם מגג הבית הסמוך. הוא זרק לעברם בקבוקים ריקים שהתנפצו על הכביש לידם.

שכם היתה אתמול במוקד האירועים בשטחים. ברחובותיה הוקמו מחסומי אבנים וצמיגים בוערים במרחקים של כחמישים מטר זה מזה. התנועה היתה כמעט בלתי אפשרית. במקומות רבים התנהלו קרבות רחוב בין חיילים לבין צעירים רעולי פנים. מאוחר יותר הובאו לבית החולים אל־אתיחאד אל־נישאי חמישה פצועים־מירי. צה"ל בודק את נסיבות פציעתם.

בלשכתו של ראש העיריה, חאפז טוקאן, שרר אתמול שקט. העיריה מושבתת, כמו העיר כולה. רק מעט מקורבים, חברי מועצה ופקידים בכירים, באו לרשום תלונות מצד התושבים על מכות, פגיעות מכדורי גומי ואש חיה. ממרכז [illegible] פצצות של רימוני גז.

טוקאן, שמונה לתפקידו בידי הממשל הצבאי, בתאום עם ממשלת ירדן לאחר רצח זאפר אל־מצרי, מודד כל מילה: "במשך חמישה שבועות של מכות וירי על תושבים, הצליח שר הבטחון יצחק רבין להרוס את סיכויי השלום למשך חמישים שנה. הילדים לא מפחדים עוד מפני החיילים המזויינים שלכם. הם מוכנים להפצע ולעמוד עם אבנים מול רוביכם".

בבית החולים אל־אתיחאד אל־נישאי מספרים כיצד בערה שכם עד השעות הקטנות במוצאי שבת. בבית החולים נותרו כמה מן הפצועים. אחד מהם מאהר ענבתאווי, ידו שבורה ממכות אלה. זה היה בשעה תשע וחצי בבוקר כאשר סיור של צה"ל דרש ממנו לפנות מחסום אבנים ולנקות את הרחוב: "אחרי שגמרתי קראו לי ללכת אחריהם והחלו להרביץ לי בכל כוחם. הם לקחו ממני את תעודת הזהות ורצו לעצור אותי. כמה נשים שראו את מה שמתרחש גוננו עלי. החיילים איימו לפתוח באש, אך לא פחדתי. אחר כך התרחקו ואותי לקחו לבית החולים כדי לחבוש את ידי".

סיפורו של ענבתאווי התפשט בעיר וגרם למתח שהלך והחמיר, עד שלא היה מנוס מסגירת העיר.

אתמול חזרו המחזות האלה על עצמם וצה"ל החליט להטיל עוצר על העיר כולה ועל מחנות הפליטים הסמוכים, עסכר ובלאטה.

מוקדים דומים של הפגנות, אם כי בקנה מידה מצומצם יותר היו אתמול גם באיזור רמאללה. על מחנה הפליטים ג'לזון הוטל עוצר בעקבות הפרות סדר המוניות שבמהלכן נפצע תושב מקומי.

נערים מיידים אבנים לעבר שוטרים בירושלים המזרחית. צילום נתי שוחט.

גם הנוצרים הצטרפו למפגינים

ירושלים

מאת שפי גבאי ויוסי לוי

בני העדות הנוצריות הפלשתיניות, שלא השתתפו עד כה בהתפרעויות המכוונות בשטחים ובמזרח ירושלים, על פי הנחיות מנהיגיהם הרוחניים, הפגינו אתמול זו הפעם הראשונה בכמה מוקדים נוצריים – ברמאללה, בבית סחור ובשכונות במזרח ירושלים – בתום תפילות יום ראשון בכנסיות.

■ מטר אבנים

לתפילת יום ראשון בכנסית הקבר בירושלים הגיעו מספר מוסלמים, וביחד עם ערבים נוצרים, החלו לצעוד עם סיומה. הם הניפו כרזות בערבית וקראו סיסמאות.

כוח המשטרה שהגיע למקום נתקל במטר אבנים. בתגובה ירו השוטרים גז מדמיע והחלו לרדוף אחר מיידי האבנים בסימטאות הרובע הנוצרי.

השוטרים השתדלו לשמור על איפוק, אך הנערים התגרו בהם שוב ושוב. מספר אנשי ימ"ם בלבוש אזרחי סייעו למשטרה כשהטילו רימוני גז למוקדי ההתגודדות.

באותו זמן המשיכו קבוצות תיירים לבקר במקום. האורחים לשעה עצרו לרגע, צפו במתרחש והמשיכו בדרכם.

באירוע זה עצרה המשטרה שישה צעירים וביניהם בחורה.

בסך הכל נעצרו אתמול בירושלים כעשרה מפירי סדר.

■ שביתת מסחר מלאה

שביתת מסחר מלאה היתה גם אתמול בירושלים המזרחית ומלבד בתי המרקחת והמאפיות היו יתר החנויות סגורות.

בשעות אחר הצהריים, בין השעות שלוש לחמש, נפתחו חנויות רבות והתושבים הצטיידו, אך עם חשיכה נסגרו החנויות מחדש.

נראה ששביתת המסחר תמשך גם היום בניגוד לתחזיות משטרת ירושלים כי השביתה עשויה להסתיים.

בראש ההפגנות, שהיו שקטות בתחילתן, צעדו הנשים אך במהרה הרוחות התלהטו וההפגנות השקטות הפכו לאלימות.

הנוצרים הפלשתינים הפרו את שתיקתם לאחר שבכפרים ובשכונות נוצריות חולקו כרוזים ובהם נדרשו יושביהם להפוך את הכנסיות למבצרים נוספים של ההתנגדות לכיבוש, לצידם של המסגדים.

הרב ריסקין דיבר על החזרת שטחים ובשידור הפך לתומך ב"אף שעל"

רבה של העיר אפרת וישראל מידד משילה מאשימים שדבריהם ששודרו בבי.בי.סי סולפו במטרה להציגם כקיצוניים ■ כתב של סי.בי.אס הודיע שלא ישתמש בראיונות כיוון שנשמעו לו מתונים

מאת אריה בנדר ואילנה באום

הרב שלמה ריסקין מאפרת וישראל מידד משילה מאשימים כי צוות טלויזיה של הבי.בי.סי שהכין תוכנית על המתרחש ביו"ש ועזה שידר מתוך הראיונות שערך אתם רק את הקטעים מהם משתמעת עמדה קיצונית ובלתי מתפשרת.

מדובר בתוכנית הטלויזיה "ניוז נייט" ששודרה ביום ד' שעבר. בתוכנית ראיין השדרן דייוויד סלס מלבד השניים גם את סרי נוסייבה, חנא סניורה, מירון בנבנישתי, מאיר כהנא ומשה עמירב.

הרב שלמה ריסקין מאפרת מספר: "מתוך ראיון של כעשרים דקות אתי הביאו רק כשתי דקות. הם שמו אותי בצד של אף שעל וזה לא שיקף כלל את הדברים שאמרתי. בראיון אמרתי למשל שלדעתי ששטחים שאינם מיושבים ע"י יהודים אפשר להחזיר למען השלום. את זה לא שידרו. זה בוודאי לא שיקף את דברי. בד"כ כלי התקשורת רוצים להצדיק צדדים קיצוניים ביו"ש וכשיש שם דיעה מתונה הם לא משדרים אותה".

ישראל מידד, תושב שילה, מספר דברים דומים: "כשראיתי את התוכנית הופתעתי לגלות שמתוך ראיון של 20 דקות שידרו רק משפט אחד שאמרתי, ש'יש אנשים שאומרים שאתה עושה שלום עם האוייב שלך ולפעמים אתה חייב לעשות גם מלחמה עם האוייב', אבל כל מה שאמרתי על חיים של דו־קיום בין יהודים לערבים הוציאו. אמרתי שאנו היהודים החיים ביהודה ושומרון איננו דוגלים בגירוש כמו כהנא. אבל הם לא שידרו זאת והציגו תמונה לא מאוזנת של דברי".

מידד שהוא עוזר פרלמנטרי בסיעת התחיה בכנסת, מספר על מקרה אחר בו פנה אליו כתב של רשת הטלוויזיה האמריקנית סי.בי.אס. "כתב של התכנית '48 שעות' בשם אלן אלטר חיפש אצלנו מראיינים. הוא שאל אותי מה דעתי. אמרתי לו שלדעתי דניאלה וייס עושה לעתים דברים לא חכמים אבל אנחנו באנו ליישב את יהודה ושומרון, אז הוא השיב לי שהוא מחפש אנשים יותר מיליטנטים ממני. הוא שאל אותי אם יש לי משהו יותר מיליטנטי בשבילו. אני רואה בדברים האלה נסיון להציג לא את המציאות אלא את מה שרואה לכתב".

דוד בדין, בעל חברת "מקור ישראל", העוקבת אחר אי דיוקים בדיווחי התקשורת באוה"ב על הנעשה בישראל, טוען בראיון ביום שישי [illegible] של קול־ישראל כי "לא אחת מנסות רשתות הטלוויזיה בארצות הברית לביים את המצב בישראל על ידי הכתבה מראש של הכתבות. בדרך כלל, מסביר בדין, ביצוע כתבה "מזומנת־מוכתבת" אינה מוטלת על כתפיו של הכתב הקבוע. לצורך זה שולחים לאן כתב נוסף.

הוא סיפר שהוא היה זה שהמליץ לפני סי.בי.אס. שחיפשה מראיין מיו"ש על הרב ריסקין, רבה של אפרת. לאחר ששוחח עם הרב, שנשמע מתון מדי לדבריו, אמר הכתב לבדין כי "לא נראה לי שנשתמש בחומר הזה. אני זקוק לאקשן". ישראל מידד, היה אמור לספק את ה"אקשן" אלא שדבריו נשמעו מתונים מדי לטעמו של הכתב. "אני מחפש משהו ריאל גוד" – וגם בראיון זה לא השתמש.

לדברי בדין "בדרך זו מסלפים את המציאות. בסוף מראיינים מישהו מ"כך" או מאנשי [illegible] היהודי. בשביל לסלף לא צריך לביים זריקות אבנים או הבערת צמיגים. אם הולכים כל הזמן רק לקיצוניים מעוותים את המציאות בישראל ומביימים אותה כך שייראה אקשן בטלוויזיה".

תושב בית־אל נפצע קשה מבקבוק תבערה שהושלך לתוך מכוניתו

"הנהג השליך את עצמו לתוך ערמת חול בנסיון לכבות את הלהבות שאחזו בגופו"

מאת אבינועם בר־יוסף ואריה בנדר

דב קלמנוביץ , תושב בית־אל, נפצע אתמול קשה כאשר עשה את דרכו לביתו מירושלים. בקבוק תבערה שהושלך למכוניתו, חדר פנימה והצית אותה.

דב קלמנוביץ נפגע בראשו, בזרועותיו, בגבו וברגליו.

דן ברעם שהגיע למקום סמוך לפיגוע מספר: "באתי מכיוון בית־אל לרמאללה ואז הבחנתי במכונית פיאסטה בוערת שנתקעה בתוך אי־התנועה סמוך לצומת עופרה. הנהג השליך את עצמו לתוך ערמת החול בנסיון לכבות את הלהבות שאחזו בכל גופו". מזכיר עופרה, רוני עוזרי, טיפל בפצוע. הוא נאנק מכאבים אך היה בהכרה מלאה. מכוניתו המשיכה לבעור במשך זמן מה עד שלמקום הגיעה מכונית כיבוי.

כוחות גדולים ממפקדת האזור הממוקמת בסמוך הגיעו מיד למקום ופתחו בסריקות נרחבות בנסיון לאתר את מיידי הבקבוק. הבקבוק הושלך לעברו 300 מ' לפני צומת עופרה. הוא סיפר לברעם ועוזרי כי ברגע שהבקבוק חדר למכונית והתלקח, הוא איבד את השליטה על ההגה ועלה על אי־התנועה: "הייתי חגור בחגורת בטחון ולקח לי זמן עד שהצלחתי להחלץ".

"נסעתי במכוניתי מבית־אל לכיוון ירושלים. ביציאה מרמאללה, ליד המחצבה, ראיתי מכונית פיאסטה עומדת בצד הדרך ובוערת. הלהבות הגיעו לגובה של אולי 3 מטר. כל החלק הקדמי של האוטו היה שרוף לגמרי. על הרצפה ראיתי אדם בוער ומישהו מנסה לכבות אותו. עשיתי מייד סיבוב פרסה ורצתי למקום. עזרתי לשפוך על האיש הבוער חול ופיניתי אותו במכוניתי לבית החולים הדסה בהר הצופים", סיפר אמש חייל המילואים יאיר גבאי, שפינה את דב קלמנוביץ.

"הרמנו אותו והכנסנו אותו למושב האחורי במכוניתי. הוא היה בהכרה מלאה אבל שרוף לגמרי. נראה לי שמצבו היה די קשה. כל פניו היו חרוכות. היו לו כוויות גדולות בפנים, בבטן ובגב, כוויות ממש ענקיות. הבגדים בחלק העליון של גופו היו קרועים לגמרי. היה לו ריח של שריפה, של עור שרוף, של בגדים ושערות שרופים. הוא גם היה מלא חול ופיח וחתיכות זכוכית שננעצו בו. אמרתי לו: "חביבי, יהיה בסדר", הדלקתי אורות והתחלתי לנסוע כמו משוגע לבית החולים".

יאיר גבאי, חשמלאי רכב בן 26, מספר כי תוך כדי נסיעה הביט במראה כדי לראות מה מצבו של קלמנוביץ ושוחח אתו. "כל הזמן אמרתי לו – עוד שתי דקות מגיעים. התכוונתי בפניו שלא יאבד את ההכרה. הוא ראה שאני לחוץ והתחיל לעודד אותי – תהיה חזק, תאמין באלוהים, ואמין באלהים ואז הגענו להדסה ושם הורידו אותו 4 אנשים והכניסו אותו לטיפול".

דוברת בית החולים הדסה, רות מקל, מסרה אמש כי מצבו של דב קלמנוביץ מוגדר חמור. לאחר שעבר טיפול ראשוני בכוויותיו בחדר המיון הועבר קלמנוביץ ליחידה לטיפול נמרץ נשימתי.

הפיגוע עורר זעם רב בקרב המתנחלים. דובר גוש אמונים קרא לממשלה לא להכנע לשום תכתיבים מבחוץ ולנקוט יד חזקה כלפי המתפרעים, משום שהם לא נעצרים בגבול הקו הירוק ומטרתם לסלק את העם היהודי ממולדתו. דובר הוועד של נפגעי פעולות איבה, מאיר אינדור, שלח פניה ברוח דומה לשר הבטחון.

בהתנחלות פסגות התכנסו אתמול נציגי מועצת יש"ע כדי לדון בהתפתחויות האחרונות ובמגמה המסתמנת לפגוע במתיישבים היהודים. אלוף פיקוד מרכז עמרם מיצנע יצא למקום הפיגוע ונפגש אח"כ עם המתנחלים בנסיון להרגיע אותם ולמנוע מהם מעשי נקמה.

הרגיעה נמשכת

עזה

מאת עזרא ינוב

הרגיעה נמשכה גם אתמול ברצועת עזה, אף כי בבוקר ניסו קבוצות של צעירים ובני נוער מקומיים, באזור עזה במיוחד, להפר את הסדר.

במחנה הפליטים שאטי ובשכונת סג'ייה הוצתו צמיגים ואילו בבית ספר במחנה הפליטים מעזי, הונף דגל פלשתין והצבא פעל להסרתו. פועלים מעזה שביקשו לצאת לעבודתם בישראל באוטובוסים, נתקלו במסיתים שאיימו עליהם. שלושה מהמסיתים, שניפצו שמשת אחד האוטובוסים, נעצרו לחקירה.

במספר מקומות נזרקו אבנים על כלי רכב ישראלים והוצבו מחסומי אבנים וצמיגים בוערים. לדברי מפקד הכוחות הפועלים בגזרה זו אילו הן הפרות סדר הבטלות בשישים: כשהגיעו כוחות הבטחון למקום האירוע נמלטו מפירי הסדר.

לדברי מפקד הכוח המופקד על האזור, אירועי סוף השבוע נרשמו כאירועים מקומיים ואין להשוותם לאלה של גל המהומות שהיו לפני כחודש. "המצב ברצועת עזה בשלושת השבועות האחרונים מצביע על רגיעה גוברת", אמר איש הצבא.

העוצר במחנה הפליטים של דיר אל באלח נמשך לאחר הפרות הסדר שהיו בשבת.

צה"ל החליט אתמול לפעול להקלת תנועתם של כלי הרכב ברצועת עזה. מספר המעברים במחסומי נחל עוז וארז, הוכפל כדי לאפשר ליוצאים לעבודה בישראל לצאת במהירות גדולה מאשר בשבוע הקודם.

גם מספרי המחסומים של כוחות הבטחון בכניסות למחנות הפליטים פחת.

מיליון וחצי ש"ח*
1,500,000 ש"ח
השבוע מינימום פרס ראשון בלוטו
מלא לוטו באופן לוטומטי
מפעל הפיס
סה"כ הפרסים 2,750,000 ש"ח
ההגרלה ביום ג'.
*כפוף לאישורים

בעולם

מאבק על גורל 'הלביא הגרמני'

חיל האוויר והתעשיה האווירית של הרפובליקה הפדרלית עושים יד אחת כדי להציל את מטוס שנות התשעים - "ייאגר (צייד) 90'

מאת שליח מעריב באירופה

חיל האוויר הגרמני והתעשיה האווירית של הרפובליקה הפדרלית עושים יד אחת כדי להציל את מטוס שנות התשעים – "ייאגר (צייד) 90".

כיוון שהמטוס מחייב השקעה של מילי־ארדי מארקים, וכיוון שהפיתוח כבר מעורר התנגדות כלכלית ותקציבית – הם הודיעו על הפחתת עלות הפיתוח.

איש לא משווה את "ייאגר" ל"לביא" הישראלי, אך ישראלי המאזין לטיעונים אינו יכול שלא למצוא הקבלה. "ייאגר 90" הוא פיתוח מטוס אירופי בשיתוף (בריטי, איטלקי וספרדי); הגרמנים נושאים נתח גדול של הנטל. המטוס אמור להחליף את הפנטומים.

חיל האוויר טוען, כי אם ממשלת גרמ־ניה תתנגד לו – תאבד גרמניה את מקומה בהגנת אירופה בשנות התשעים.

דובר חברת מסרשמידט הודיע כי ויתור על פיתוח המטוס פירושו שגרמניה תאבד את הידע הטכנולוגי, ולא תוכל בעתיד לשוב ולתפוס מקום בייצור מטוסים אור־חיים, משום שתחסר לה הטכנולוגיה הד־רושה.

מפקד חיל האוויר הודיע כי בשבוע שע־בר היה בארה"ב וביקש שם את עזרתה של ארה"ב למתן ידע טכנולוגי דרוש. הוא לא גילה מה השיבו לו בוושינגטון.

אתמול נמסר כי מסרשמידט תפחית את הוצאות הפיתוח, כדי להקל על הממשלה לקבל החלטה חיובית.

מפקד חיל האוויר הגרמני מסכים לכך. הוא אומר שאפשר לחסוך ע"י הפחתת טי־סות ניסוי, אולי הפחתת מספר האב־טיפו־סים. לדעתו לא ייפגע הקיצוץ בטיב המו־צר.

בבריטניה חל פילוג במפלגה הסוציאל־דמוקרטית

מאת פטר גרגסון
סופר רויטר בלונדון

פילוג חל אתמול במפלגה הסוציאל דמוקרטית הבריטית ובעקבותיו נמוג חלו־מה לחלוש על מרכז הקשת הפוליטית בבר־יטניה.

ברוב מוחץ של 273 נגד 28 החליטו רוב חברי המפלגה להתאחד עם המפלגה הלי־ברלית, המצאת כמוהם באופוזיציה. המי־עוט בראשות מנהיגה לשעבר של הס.ד.פ. ד"ר דייויד אוון, החליט להקים מפלגה חדשה.

ההחלטה נפלה במושב מיוחד של המוע־צה השלטת של הס.ד.פ. שהתקיים בעיר שפילד בצפון אנגליה.

רוב תומכיו של ד"ר אוון שהתנגד למי־זוג עם הליברלים נמנעו בהצבעה או נעדרו ממנה. תוצאות ההצבעה תוארו כניצחון למנהיג הס.ד.פ. רוברט מקלינן, שמהנה מתמיכתו של רק אחד מארבעת צירי המ־פלגה בפארלמנט.

ד"ר אוון עזב [illegible] ומן ההצבעה, לאחר שכינס את תומכיו לעצרת נפרדת במרכז העיר.

לתרועותיהם של 800 מתומכיו, אמר ד"ר אוון, שאליו יצטרפו שניים מצירי הס.ד.פ. בפארלמנט ממחוז לונדון: "אנו נישאר מפלגה ארצית. אם יהיה צורך בכך, ניאבק על כל מושב בבחירות הבאות".

בדברי הסיכום שלו במושב הפילוג, תקף מקלינן את המפלגה השמרנית השל־טת באוטוריטאריות וחסרת סובלנות ואת מפלגת הלייבור המוצאת באופוזיציה כמר־פנמת וחסרת כשרון.

הוא תיאר את המיזוג בין הסוציאל דמו־קרטים והליברלים כ"סינתזה של אידיא־לים" ותקף במלים חריפות את ד"ר אוון על התנגדותו למיזוג.

"האלטרנטיבה היא אין־אונות," אמר מקלינן.

שאלת המיזוג עם הליברלים הועלתה על ידי מנהיגם דייוויד סטיל בעקבות כש־לונן של שתי המפלגות בבחירות הכלליות שנערכו בחודש יוני אשתקד, שעה ששתי־הן יחדיו צברו רק 22 מתוך 650 המושבים בפארלמנט.

ד"ר אוון התנגד למיזוג וניסה להכשילו באמצעות הצבעה במוסדות הס.ד.פ. הוא פרש מראשות המפלגה לאחר ש־57 אחוז מהמצביעים הצביעו נגדו.

הליברלים הסכימו למיזוג ברוב מוחץ במושב מיוחד שנערך לפני שבוע בעיר בל־אקפול. חברי שתי המפלגות ישתתפו עתה בהצבעה באמצעות הדואר כדי לאשר את המיזוג. זהו צעד פורמאלי שתוצאותיו ברורות כבר עתה.

פתח בשיחה עם 'זר' - וגילה בן דוד שהופרד מעליו ב־1939

סם זייד, משמאל, עם בן דודו הנרי קינאסט. תצלום א.פ.

הנרי קינאסט פתח בשיחה ביידיש עם אדם זר ליד מעדניה בעיירה קטנה בפלורידה – ומצא את בן־דודו שממנו נפרד כאשר שניהם נשלחו לשני מחנות ריכוז שונים.

האיש שפגש קינאסט לפני מעדניית "ראסקל האוס" בעיירה סאני איילז, היה סאם זייד. שניהם נהגו לבלות בחורף באותו איזור נופש בפלורידה בלי שידעו איש על של רעהו. שניהם קראו לנכדיהם על שם סבתם, טובה.

"זהו סיכוי של אחד ל־100 מיליון", אמר קינאסט. "מבשלאריאמן".

זייד ורעייתו מארי שוחחו ביידיש כאשר עמדו בתור למעדניה וקינאסט פנה אליהם באותה שפה. מבטאו של זייד נשמע מוכר לקינאסט. הוא שאל את איש שיחו אם מוצאו מלודז'. זייד אמר כי הוא בא מהעיירה לנציצה, המ־רוחקת 40 ק"מ מלודז'.

קינאסט אמר שמוצאו של אביו מאותה עיירה – ולשניים התברר כי הם בני דודים שלא התראו מאז 1939.

זייד, שבבעלותו סוכנות לחלקי מכו־ניות בעיר סנט פול שבמינסוטה, היה בטוח שכל משפחתו אבדה בשואה. בש־נת 1940, כשהיה בן 13, נשלח למחנה ריכוז, ראשון מני רבים שהתגלגל אלי־הם, ובאפריל 1945 שוחרר ממחנה ההשמדה אושוויץ.

קינאסט, העומד בראש חברה לפל־דה בעיר הנוארק, באוהיו, שוחרר באו־תו חודש ממחנה הריכוז בבוכנוואלד. קינאסט התיישב באוהיו בשנת 1954, ובאותה שנה פתח זייד את עס־קו בסנט פול. (א.פ.)

שוטר ניו יורקי תובע 2 מיליון ד' מחסידים שהיכוהו

מאת רן דגוני
סופר מעריב בניו־יורק

שוטר מניו־יורק תובע פיצויים בסך שני מיליון מקבוצת חסידים מברוק־לין, חברי אגודת השומרים, שלטענתו היכוהו, בעטו בו, ניסו לחטוף את אקדחו וגרמו לו נכות חלקית, בעת שניסה לעזור לקשיש שהחסידים הד־עללו בו.

השוטר, גנסון צ'מברס, הופיע במסי־בת עיתונאים כשצוארו עטוי בחגורת גבס וביזו מקל הליכה.

לדברי גנסון, כאשר אמר לתוקפיו כי הוא שוטר במשטרת רשות הדיור (אחד מהגופים המשטרתיים הפעלים בניו־יורק), השיבו לו תוקפיו: "כאן אנחנו החוק".

צ'מברס, שחור, ציין, כי אף על פי שתוקפיו השמיעו כמה הערות גזעני־ות, אין הוא סבור, שההתקפה נבעה מצבע עורו.

השוטר, בעל שני עיטורי הצטיינות, אמר, כי לא השתמש באקדחו, מפני שאורחים רבים מדי, שלא היו מעור־בים בפרשה, היו יכולים להיפגע. הוא זיהה את תוקפיו כחברי "אגודת השומ־רים", חברות מתנדבים המפעילה משמרות חסידים מתנדבים, באזורים עתירי פשיעה.

דובר מטעם האגודה, יצחק אברהם, אמר, כי התביעה באה כ"הפתעה". ראש אגודת הסעד של השוטרים – מעין איגוד מקצועי של אנשי חוק – אמר, כי זו פרשה של אזרחים שנטלו את החוק לידיהם ופעלו בתוך העדר כבוד לחוק.

לדברי מקורות במשטרה, נבעה התקרית מאי הבנה. אדם שאסף פחיות בירה ברחוב כדי למכרן למחזורים, לקח עגלת ילדים שלדעתו הושלכה לגרוטאות. הוא לא הבחין שבעגלה היה זוג תינוקות.

כשהבחינה האם בגבר המתרחק עם העגלה, החלה לצעוק והזעיקה את משמרות החסידים. הללו הפליאו בו מכותיהם ולא חדלו כאשר צ'יימברס חש לעזרתו.

הרב אזוגי דחה את ברית המילה לבנו של ויליאם נקש

מאת הבר גולן
כתבת מעריב בפאריס

הרב אזוגי אשר "איבק" את משפחת נקש, כבר הצליח להשיג אישור לנוכחותו של ויליאם נקש בברית המילה של בנו, שנולד בשבוע שעבר בפאריס. לכן החליט הרב לדחות את הברית ימים מספר.

רינה נקש ילדה את בנה בבית־חולים בפאריס בשבוע שעבר, ויתכן כי השחרור היה מביה"ח. התינוק נולד במשקל של 2.850 ג"ר, אולם במשך השבוע ירד במשק־לו, והיום הוא 2,500 ג"ר.

המנהל בבית־החולים בצרפת הוא לשחר־ר את האם והילוד לאחר שהילוד הגי־ע במשקל הלידה או הגיע ל־2,600 ג"ר.

מרגע לידתו של התינוק עושה הרב אזו־גי מאמצים גדולים להשיג אישור לנוכחות האב בברית המילה של התינוק. במשרד המשפטים מסרו לרב שהדבר אינו בסמכו־תם. לכן הוא התקשר אל השופט החוקר בבזאנסון, העיד שבה לפי החשד ביצע נקש רצח.

השופט טרם השיב תשובה חיובית, ול־כן החליט הרב, בשיתוף רינה נקש, לדחות את הטקס לפחות שבועיים.

הרב פועל בהתנדבות, שכן הוא ממונה רישמית רק על בתי הסהר באזור פאריס. בית הסוהר שבו כלוא נקש אינו בתחום סמכותו.

"אני טורח ומשתדל ומקווה כי בעזרת השם יוכל ויליאם להשתתף בטקס ברית המילה של בנו", אמר הרב.

מיליונר מיואש שיכנע אדם להורגו תמורת מאה אלף ד'

מיליונר ביואש, שנכשל בחמישה ניסיו־נות התאבדות, שיכנע את אחד מעובדיו להורגו, תמורת 40,000 דולר ומכונית ששוויה 60,000 דולר, בכרו שלטונות ניו־ג'רזי.

כאן התבגע, נרגזי שיורס, אבר כי הער־בר הואשם שלשום בהריגה, לא ברצח, משום שהתקיפה הגלתה, כי המיליונר אכן רצה למות.

המיליונר, ג'וליוס ביטכן, בן 44, כבר בתעשיה, נורה למוות ב־25 בנובמבר.

הנאשם, פרדריק וישנייבסקי, בן 26, בליכן שבניו־ג'רזי, הנהיג עצמו למשטרה ביום שישי, ושוחרר בערבות של 50,000 דולר.

באחרונה ניסה ביטכן להתאבד, ארבע פעמים באמצעות מנתיות של תרופות, ופעם אחת בגאז, כשר המנוע בכיבו ויר־קומה. הוא ביקש מארבעה אנשים שעבדו בבית־ביבו לעזור לו למות, אך כולם סירבו.

וישנייבסקי הסכים והשניים נסעו ליער. ביטכן שכב על הארץ ווישנייבסקי ירה בו פעם אחת בראשו. ביטכן סבל בבעיות בריאות ובבעיות נפשיות, ובאחרונה עבר ניתוח בגבו. הבדהו עתקה באחרונה את התיתים עמו. (א.פ.)

ניסה לעשן סיגריה בשירותים והתפוצץ

אדם בעיירה השווייצית וויליסאו, שרצה לעשן בבית השימוש, נכווה אתמול קשה לאחר שהצית סיגריה וגרם התפוצצות בחדר השירותים בביתו.

המשטרה מסרה כי גאז מתאן שאותו תיארה כ"גאז ביו־אנטי", זרם לחדר השירו־תים מביוב הביוב של הבית. הגאז הצטבר בחדר הבלתי־מאוורר והתפוצץ לאחר שה־אדם הצית גפרור. (רויטר)

נעצר על החזקת אבר מין של נמר

אדם שחצה את הגבול מסין להונג־קונג נעצר אתמול בידי אנשי המכס במשטרה הב־ריטית לאחר שהללו גילו במשאיתו שתי כפות ואבר מין של נמר.

כפות ואברי מין של נמרים משמשים בר־פואה הסינית המסורתית.

העונש המקסימלי לחוות בר הכחדה על הו־בר כבעל חיים מוגן ושלטונות הונג קונג הד־הגו הגבלות חמורות על יבוא נמרים בשל־מות או בחלקים.

העצור הועבר לידי הגורמים ממחלקת החד־קלאות והבידור של הונג קונג.

(רויטר)

קדאפי לארה"ב: תנו מיד הגדרה עצמית לאינדיאנים

מאת שפי גבאי

שליט לוב מועמר קדאפי תובע מארצות הברית להעניק לאלתר הגדרה עצמית לאינדיאנים, שאם לא כן עלול הדבר לסכן את השלום העולמי. הוא מבטיח לתמוך באינדיאנים ולהיאבק על הישרדותם עלי אדמות.

בעקבות חששותיו של קדאפי לגורל האינדיאנים בארצות הברית, הוא הזמין את מנהיגיהם לוועידה בינלאומית, המתקיימת עתה בטריפולי בירת לוב. בוועידה שירטט קדאפי לפני המשתתפים את מפ־תה של "המדינה האינדיאנית", הכוללת את אינדיאנה, שיקאגו, קליפורניה ואף חלקים ממכסיקו.

באומו לפני ראשי האינדיאנים אמר קדאפי בערבית: "זכותכם להיאבק על הגדרה עצמית ועל הקמת המדינה שלכם ובשלב ראשון עליכם לפנות לאו"ם, ולהבר שאתם בעלי הבית האמיתיים על הלקים נרתבים מארצות הברית וכי אתם דוחים את השלטון האימפריאליסטי, שבדעתו לחסל את השרידים האחרונים שלכם".

עוד אמר: "אינני פוסל את ההצעה שתעשו ברית גם עם הכושים האמריק־נים".

במצרים ליגלגו אמש על "חוכמתו החד־שה" של קדאפי שזנח את כל בעיותיו ואת כל בעיות המזרח התיכון והחליט להיות פטרון האינדיאנים.

רדיו קהיר אמר: "שליט לוב שכח כנר־אה שיש בעיה חמורה בפתח ביתו, מתן ההגדרה העצמית לפלשתינים". ההגה: השידור הקהירית הזכירה כי קדאפי יעץ לפני כמה ימים לפלשתינים להפסיק את ההתקוממות בשטחים ביימוק שהוא חושש מקורבנות נוספים בקרב בחוריהם.

מכרזים

המינהל האזרחי לאזור יהודה ושומרון
קצין מטה לעניני טלקומוניקציה
מכרז מס' 72/87

1. המינהל האזרחי לאזור יהודה ושומרון
מעוניין לרכוש בכלי תקשורת עפ"י תקני בזק.
2. [illegible] 245749, 243983.
3. [illegible] 5% [illegible]
4. [illegible] 209, עד התאריך 17.2.88, בשעה 10.00.
5. המינהל האזרחי לאזור יהודה ושומרון אינו מתחייב לקבל את ההצעה הזולה ביותר או כל הצעה אחרת.

אוניברסיטת תל-אביב
יחידת הספקה
מכרז מכירת רכב הס/3/88

סוג הרכב	נפח מנוע	מס' רישוי	שנת ייצור	רישוי בתוקף	הערות
[illegible]	1647 סמ"ק	21-698-82	1982	26.12.88	[illegible] "דיאוה" אוטומטי, מחיר מינימום החל מ־14,500 ש"ח
[illegible] 4	1108 סמ"ק	22-737-81	1981	8.6.88	דגם F-6 [illegible] מחיר מינימום החל מ־4,000 ש"ח
[illegible] – רכב שדה [illegible]	4229 סמ"ק	25-399-52	1982	5.8.88	מחיר מינימום החל מ־11,000 ש"ח

[illegible] 12.2.88 [illegible] 6.00 עד 12.00 [illegible] 420285 [illegible] 39040 [illegible] 69978 [illegible] 3/88 [illegible] 12.2.88, שעה 12.00 [illegible] 10% [illegible] 7 ימים [illegible]

משרד הבריאות שרותי אספקה
שרותי אספקה מזמינים בזאת **הצעות מחירים לאספקת מוצרים** בהתאם למכרזים הבאים:
מכרז מספר 21/7092/87
צמר גפן רפואי לפי תקן ישראלי 597
מכרז מספר 21/7093/87
תחבושות היגייניות
[illegible] 28.2.88 [illegible] 15 [illegible] 12.00 [illegible]

רשות שמורות הטבע
מכרז רכב מס' 1/88
רשות שמורות הטבע מציעה בזאת את **כלי הרכב הבאים למכירה:**

מס'	סוג רכב	מספר	שנת ייצור	תאריך טסט	הערות
1.	[illegible]	39-366-82	1982	17.11.88	[illegible] 10 [illegible]
2.	רנו 4 GTL	527-044	1979	21.10.88	
3.	רנו 4 GTL	21-813-81	1981	27.10.88	

[illegible] 23 [illegible] 1.2.88 [illegible] 7.2.88 [illegible] 8.00 עד 13.00 [illegible] 10% [illegible] 7.2.88 [illegible]

משרד החינוך והתרבות – האגף לחינוך התיישבותי
ת"ד 7036 הקריה ת"א, 61070, רח' ארניה מס' 10 הקריה, תל־אביב
מכרז 26/87
1. מוזמנות בזה
הצעות לבניית דיר לצאן וחצר לדיר
בביה"ס החקלאי אשל הנשיא שליד באר־שבע.
2. [illegible] 8.2.88, שעה 11.00 [illegible] 40 [illegible]
3. [illegible]
4. [illegible] 19.2.88, שעה 12.00.
5. אין המשרד מתחייב לקבל את ההצעה הזולה ביותר או הצעה כלשהי.
לפ.מ.

מדינת ישראל
משרד התקשורת
המועצה לשידורי כבלים
הארכת מועד אחרון להגשת הצעות למכרזים
בתוקף סמכותה עפ"י סעיף 11 (ב) לתקנות הבזק (מכרזים) התשמ"ז – 1987, החליטה המועצה לשידורי כבלים להאריך עד ליום 15.4.1988 את המועד האחרון להגשת ההצעות למכרזים לזכיונות למכרזים לשידורי כבלים.
ההארכה היא לאזורים הבאים:
א. אזורים מס' 04 ו־22 – קרית שמונה והגליל.
ב. אזור מס' 18 – פתח־תקוה.
ג. אזור מס' 21 – תל־אביב איילון.
ד. אזור מס' 29 – באר־שבע.
דוד הרניק, עו"ד
יו"ר המועצה לשידורי כבלים

לכל הרופאים אשר סיימו את לימודיהם בבית הספר לרפואה באיטליה.
מסעדת "המערכת"
מציעה לכם להיפגש בכל יום ג' בערב ליהנות מהאוכל האיטלקי האמיתי במחירים מיוחדים לנושאי תעודת הזהב. הכאה עם מסעדנות [illegible] "המערכת"
בן־יהודה 252 ת"א (פינת ירמיהו) 03-455377

קבלת מודעות ל"מעריב" היום עד השעה 20.00
בבית מעריב – רחוב קרליבך 2, תל־אביב, ☎ 03-5611111

בעולם

נ.י. טיימס: ברוס רפופורט מקורב למוסד

"למולטי־מיליונר השווייצי שם רע בכמה מוסדות פיננסיים בינלאומיים, שסירבו לעבוד איתו"

מאת עפרה ישועה־לייט
סופרת מעריב בוושינגטון

ברוס (ברוך) רפופורט, המולטי־מיליונר השווייצי הקשור לפרשת מתן הערבויות הישראליות לצינור הנפט העיראקי, נחשב למקורב ל"מוסד" הישראלי ולשמעון פרס – טוען אתמול העיתון ניו יורק טיימס בתחקיר מקיף על פרשת צינור הנפט.

לדברי העיתון, ניהלה סוכנות הביון האמריקנית, ה"סי.איי.איי.", תיק על רפופורט, והמוניטין שלו היו פגומים בכמה מוסדות פיננסיים בינלאומיים, שסירבו לעבוד איתו.

"דמיון לפרשת הנשק לאיראן"

ניו יורק טיימס מצטט פקידים המשווים את פרשת הצינור לשערוריה אחרת שבה מעורבים המימשל, המזרח התיכון וישראל – פרשת מכירות הנשק לאיראן. בשתי הפרשיות, טוענים אותם פקידים, ניכרת השפעתה הגדולה של ישראל על מתכנני המדיניות בוושינגטון, ונטייתם של פקידי מימשל להיעזר במתווכים מעולם העסקים, שיש להם אינטרסים כספיים אישיים במזרח התיכון.

הפרשה עלתה לכותרות כאשר התברר, כי מתכנני הצינור הודיעו שבכוונתם להציע שלמונים למי שהיה אז ראש ממשלת ישראל, שמעון פרס, כדי להבטיח שישראל לא תתן ערבויות לאי־התקפת קו הנפט, שעמד לעבור סמוך לגבולותיה.

ניו יורק טיימס מוסר כי רפופורט הובא לפרוייקט באביב של שנת 1985 על ידי חברת "בכטל", שביקשה להקים את הצינור, בשל קשריו הטובים עם פרס. הוא אף הוכיח את השפעתו על הפוליטיקאי הישראלי כאשר תוך שבועות ספורים הביא מכתב בחתימת ידו של פרס, שלפיו ישראל לא תתקיף את פרוייקט הצינור.

אולם העיראקים והירדנים דרשו יותר מסתם חתימה, ורצו שישראל תתן ערבויות כספיות לאי־התקפה. במקביל, ביקשו מקימי הצינור לגייס יותר תמיכה במימשל ולצורך זה שכרו את עורך הדין רוברט וולאק, ידידו הקרוב ומנהל השקעותיו של שר המשפטים אדווין מיז.

מעורבותו של וולאק הניבה פירות בצורת גיוס תמיכתו המלאה של היועץ לבטחון לאומי בבית הלבן דאז, רוברט מקפרליין. כמו בפרשת איראן, מקפרליין כינס מספר פגישות ובהן הביע תמיכה בתכנית, שנראתה כדרך לסייע לעיראק לממן את מאמץ המלחמה שלה באיראן.

במקביל גוייסה גם תמיכתו של ראש סוכנות הביון המרכזית ויליאם קייסי המנוח – אף הוא, כמו מקפרליין, מהדמויות הראשיות בפרשת איראן. בשלב מסויים ניתנה גם תמיכתו של הנשיא רייגן לפרוייקט.

אולם בעיות התעוררו כאשר לסוכנות ההשקעות בחו"ל של המימשל, שהיתה אמורה לסייע במימון הפרוייקט, התברר שיש מוסדות בנקאיים שאינם מוכנים לעבוד עם מר רפופורט. ניו יורק טיימס מציין כי בקשה לעיין בתיקו של רפופורט בסי.איי.איי. העלתה מידע קלוש ובלתי מספק.

העיתון מוסר שלסוכנות הביון היה חומר על "פעולות עיסקיות מפוקפקות של רפופורט, בצד חלקו בייצוגם של אינטרסים ישראליים". המידע הזה לא נמסר למקפרליין או לסוכנות ההשקעות, למרות שהיה ידוע למשתתפים בעיסקה.

לדברי העיתון נמסר בינתיים כל החומר לתובע המיוחד החוקר את ההאשמות נגד שר המשפטים מיז, על חלקו בפרשת צינור הנפט.

האינטרס הישראלי בצינור הנפט מתואר כנובע, בין השאר, מהרצון לקבל נפט מהצינור, שהיה אמור להסתיים בעקבה, בעזרת קשריו של רפופורט, שהיה אמור לשלוט על התפוקה. גם השאיפה להגביר בעקיפין את הקשרים עם ירדן, והרעיון של שמעון פרס בעניין "תכנית מארשל" למזרח התיכון הניעו את הישראלים.

לכל אלה נוספת, לדברי עיתונים אמריקנים, האפשרות שמפלגת העבודה היתה אמורה ליהנות מתרומותיו של רפופורט תמורת שיתוף הפעולה של הממשלה – טענה שהועלתה במזכר של רוברט וולאק אל שר המשפטים מיז, ואשר אותה מכחישים דוברים ישראליים בכל תוקף.

"הערבויות לא היו חוקיות"

סוכנות ההשקעות בחו"ל, שהשתכנעה באוקטובר 1985 כי תכנית הצינור אינה בת ביצוע, לא הצליחה לשכנע בכך את המועצה לבטחון לאומי בכך, ונקטה טקטיקה חדשה: נסיון להוכיח כי נכונות ישראל לתת ערבויות לפרוייקט מתוך כספי הסיוע שישראל מקבלת מארצות הברית – אינה עומדת במבחן החוק. מיזכר בנוסח זה נשלח לשר המשפטים מיז, אולם עורך הדין וולאק הצליח – לטענת ניו יורק טיימס, בעזרת אחד ממקורביו בתוך משרד המשפטים – להשיג חוות דעת האומרת כי אפשר למצוא פתרון משפטי שלפיו הערבויות יהיו חוקיות.

מתנגדי הפרוייקט הצליחו לטרפד את חוות הדעת הזאת, והשיגו חוות דעת שלילית על חוקיות הערבויות. תכנית צינור הנפט נסגרה סופית אחרי התפטרותו של רוברט מקפרליין מהמועצה לבטחון לאומי, וכניסתו לתפקיד של ג'ון פוינדקסטר, שנענה לעצה להתנגד לפרוייקט, בטענה שהוא מסוכן מדי.

תאצ'ר לא ידעה כנראה על מכירת הציוד לאש"ף

מאת י. פינקלסטון
סופר מעריב בלונדון

שערורייה פוליטית ודיפלומטית פרצה בלונדון בעקבות גילויים כי חברה בריטית מכרה ציוד צבאי לאש"ף, בברכת ממשלת בריטניה.

הגילויים בשבועון "סייל און סנדיי" הפתיעו גם את שגריר ישראל בלונדון, יהודה אבנר. השבועון פירסם מיסמכים המתעדים את העיסקה.

במיסגרת העיסקה, עמדה חברת ראקאל־טאקטיקום לספק מכשירי רדיו צבאיים, המשודרים בגלים קצרים, לאש"ף. העיסקה קיבלה אישור רשמי ממשרד המסחר והתעשייה וזאת חרף הצהרותיה של מרגרט תאצ'ר כי ממשלתה לא תעשה עסקות עם טרוריסטים.

כמעט ודאי שגב' תאצ'ר לא היתה מודעת לעיסקה וכי היא תגיב בזעם על הגילויים. היא מתעבת טרוריסטים מכל סוג שהוא והצהירה על כך לעתים תכופות.

מומחים לענייני צבא בלונדון מסרו כי מקלטי הרדיו שנמכרו לאש"ף הם ציוד חיוני לכל צבא ובמיוחד לאירגוני גרילה או כנופיות טירור הפועלים במחתרת.

העיסקה נעשתה בשנת 1981. ג'פרי בנט, סגן מנכ"ל "ראקאל טאקטיקום" כתב לערפאת והודה לו "עבור החוזים שנחתמו עם ראקאל בשנים האחרונות". הוא הבטיח לערפאת כי חברתו תושיט לו "את מיטב השירות בכל עת".

• חוקי בריטניה מחייבים כל חברה המעוניינת לייצא ציוד צבאי לקבל היתר ממשרד המסחר והתעשייה. האישור ניתן לחברה ללא כל קושי.

ראש הממשלה והדוגמנית

ראש ממשלת אוסטרליה, בוב הוק, נפגש עם הדוגמנית האוסטרלית הידועה אל מקפירסון, בתצוגת האופנה הגדולה שנערכה במסגרת חגיגות ה־200 להתיישבות באוסטרליה, בבית האופרה של סידני אתמול. גם צ'ארלס ודיאנה היו שם. (תצלום א.פ.)

מובארך דן היום עם מיטראן על תכנית השלום המצרית

מאת תמר גולן
סופרת מעריב בפאריס

נשיא מצרים חוסני מובארך סועד היום ארוחת צהריים על שולחנו של עמיתו הצרפתי הנשיא פרנסואה מיטראן ובתפריט תכנית השלום המצרית.

הנשיא מובארך הגיע לפאריס אתמול, מארה"ב, וישהה כאן יומיים. הממשל הצרפתי כבר הודיע כי פאריס תומכת ברעיון הוועידה הבינלאומית ובתכנית השלום של מצרים, ולכן לא יקשה על מובארך לשכנע את הצרפתים. אולם לכאן הגיעו דיווחים מוושינגטון באילו לא הצליח הנשיא המצרי בנסיונו לשכנע את הממשל האמריקני, בצורך לכנס בדחיפות ועידה בינלאומית. הנקודה היחידה שבה הושגה הסכמה עם הנשיא רייגן, היא בקריאתו של מובארך "להפסקת אש" בין ישראל וערביי השטחים לתקופה של שישה חודשים. אולם כפי שמוצג ביקור מובארך בוושינגטון הוא לא היה הצלחה ונשיא מצרים לא יכול היה לשכנע את הממשל בוושינגטון בדחיפות הצורך לפתרון.

מפאריס יצא מובארך למרוקו, כדי להיוועד שם עם המלך חסן השני. לדברי מקורות בפמליה המצרית הביקור הזה הוא בעל חשיבות גדולה, שכן תהיה זו הפעם הראשונה שמובארך ינחת במרוקו, מאז היה שם הנשיא סאדאת בדרכו הביתה מוושינגטון לאחר חתימת הסכמי קמפ־דייוויד. "זהו הישג דיפלומטי גדול לנשיא המצרי" אמר ל"מעריב" חבר בפמליה המצרית.

סקר "טיים": רוב לא־יהודי בעד מדינה פלשתינית

מאת רן דגוני
סופר מעריב בניו־יורק

יותר ממחצית הנשאלים הלא יהודים בסקר דעת קהל של "טיים" מצדדים בהקמת מדינה פלשתינית בשטחים, וגורסים כי פעולות צה"ל בשטחים יחריפו את האנטישמיות בארה"ב: כמעט מחצית מהנשאלים הלא יהודים סבורים, שיש לקצץ בסיוע האמריקני לישראל בגלל יחסה לפלשתינים.

ממצאי הסקר מצביעים תמונה עגומה של מעמד ישראל בציבור האמריקני בכלל ובציבור היהודי בארה"ב בפרט. הסקר, המתפרסם הבוקר, נערך בשתי קבוצות אוכלוסיה, יהודים ולא יהודים.

72% מהנשאלים הלא יהודים ו־57% מהנשאלים היהודים אמרו, כי הם שוללים את ההכאות ואת השימוש בכוח בשטחים. 77% מהיהודים ו־65% מהלא יהודים אמרו, כי ההתנגשויות בשטחים פוגעות בדמויה של ישראל בארה"ב.

על השאלה, האם צריכה ארה"ב לקצץ בסיוע לישראל בגלל פעולות צה"ל נגד פלשתינים בשטחים, השיבו בחיוב 45% מהנשאלים הלא יהודים ו־10% מהנשאלים היהודים. 84% מהנשאלים היהודיים ו־32% מהנשאלים הלא יהודיים התנגדו לקיצוץ בסיוע ארה"ב לישראל.

56% מהנשאלים הלא יהודיים ו־39% מהנשאלים היהודיים אמרו, כי הם מצדדים בהקמת מדינה פלשתינית בשטחים. 42% מהיהודים ורק 17% מהלא יהודים התנגדו להקמת מדינה פלשתינית.

לעומת זאת, צידדו רק 35% מהלא יהודים ו־40% מהיהודים במתן אוטונומיה רבה יותר לפלשתינים בגדה המערבית וברצועת עזה. 37% מהיהודים ו־33% מהלא יהודים התנגדו להרחבת האוטונומיה.

האם אמצעי התקשורת בארה"ב היו בלתי הוגנים בדיווחיהם על המצב בשטחים? 48% מהנשאלים היהודים ורק 26% מהנשאלים הלא יהודים מאשימים את התקשורת האמריקנית בדיווחים בלתי הוגנים. 47% מהלא יהודים ו־37% מהיהודים גורסים, כי התקשורת גילתה יחס מאוזן.

דעה בסימפוזיון פלשתיני: להפסיק ההתקוממות

מאת שפי גבאי

סימפוזיון של הוגי דיעות ואנשי רוח פלשתינים שנערך בכוית קבע שההתקוממות בשטחים היא תחילתה של תפנית שבה הדור השלישי בשטחים מאס משני הדורות הפלשתינים הקודמים, הפשיל שרווליו באומרו: "אין תועלת בכם יותר, אנו נפתור את הבעיות באמצעים פשוטים ובצורה טובה יותר".

משתתפים אחדים טענו שעל ההתקוממות להיפסק משום שהנסיבות לא מאפשרות את התמשכותה לנצח. הללו גם טענו שאין לבטל ועידה בינלאומית משום שמאזן הכוחות הבינלאומי עתה עדיין נוטה לצד הישראלי.

הסימפוזיון שהתנהל בהנחיית מערכת היומון הכוויתי "אל־וטן" קבע עוד שההתקוממות הנוכחית מהווה בית־ספר טוב לדור הפלשתיני החדש השולל את האימה שקובעת שהמפתח לפתרון מצוי בידי המושלים והשליטים. המשתתפים הסכימו לדיעה שכל רגיעה בהתקוממות הזאת תהיה זמנית לצורך הוארגנות מחודשת.

כרטיס לסופרבול עלה עד 2,000 ד'

מאת סופרת מעריב
בוושינגטון

יותר מ־120 מיליון אמריקנים נצמדו אתמול לפנות בוקר למקלטים לאירוע הספורט השנתי המרכזי של השנה: ה"סופרבול", משחק הגמר בין אלופות הפוטבול ("כדורגל אמריקני").

המשחק, שנערך בסאן דייגו שבקליפורניה, עמד להסתיים בערך ב־5 לפנות בוקר לפי שעון ישראל.

התחרו על האליפות קבוצות הפוטבול של וושינגטון הבירה ("רדסקינס") ודנוור ("ברונקוס"), ושתי הערים שטופות זה שבועיים בהסטריית פוטבול מסורתית.

מחירי הכרטיסים לאירוע עצמו, באיצטדיון בן 75 אלף המקומות, נעו בין 400 דולאר ל־1,500 עד 2,000 דולאר ביציעים האמצעיים. ברחבי המדינה הצפיה בטלוויזיה (המשודרת שעות על שעות של תהלוכות ומשחקים לפני התחרות עצמה) היא חגיגה לאומית ומשפחתית, שהיתה למסורת של פיקניקים מול הטלוויזיה: זלילה, שירת המנוני הקבוצות, והתלבשות בשלל צבעי השחקנים.

הקבוצה הוושינגטונית עושה הסטוריה הפעם ומתייצבת עם שחקן ראשי ("קוורטרבאק") לאשונה במשחקי הגמר של הפוטבול האמריקני, אולם ה"קוורטרבאק" של דנוור נחשב למקצוען מעולה יותר.

'איראן פועלת להשיג הפסקת אש עם עיראק'

מאת רן דגוני
סופר מעריב בניו־יורק

איראן החלה לפעול מאחורי הקלעים להשגת הסכם להפסקת אש עם עיראק – מוסר הבוקר ניוזוויק.

מקורות מזרח־תיכוניים יודעי דבר אמרו לשבועון, כי את הצעד יזמה קבוצת האיראנים המתונים, שבזמנה הציעה לארה"ב להחליף את בני הערובה בנשק אמריקני וישראלי.

לדברי המקורות, פנו המתונים לפוליטיקאים אירופיים ולאנשי עסקים בינלאומיים, הנהנים מאמונם של שני הצדדים.

לפי התוכנית, תוותר איראן על דרישתה להדחתו של נשיא עיראק צדאם חוסיין, כתנאי לשלום; עיראק תצטרך להכיר באחריותה לפרוץ המלחמה במפרץ הפרסי ולהסכים לשלם פיצויים "ענקיים", במועד שיקבע בעתיד.

לדברי ניוזוויק, מתקשה איראן לגייס די חיילים למתקפה גדולה נוספת – וזו הסיבה האמיתית לרצונה להפסיק את האש.

בוא להוציא את המקסימום מהשקלים שלך

פריים + 7.5% על פקדון שקלי לשנה
(פריים - פקדון בריבית ניידת)
החל מ־1,000 ש"ח

רק בנק דיסקונט מציע לך היום ריבית גבוה לכל פקדון החל מ־1,000 ש"ח.

תקופת הפקדון	ריבית שנתית
3 חודשים - חד פעמי	פריים + 5%
3 חודשים - עם חידוש אוטומטי	פריים + 6%
6 חודשים	פריים + 6.5%
12 חודשים	פריים + 7.5%

לפרטים נוספים פנה לאחד מסניפי הבנק.

יותר קרוב אליך בנק דיסקונט

הממשלה תמתין לתוצאות השיחות של פיליפ חביב בירדן כדי לגבש עמדותיה

בישיבה אתמול אמר שמיר: אני שמח על הדיון הבלתי פולמוסי; פרס: עדיף לנהל את המו"מ עם ממשל רייגן ולא עם הממשל הבא

מאת אילן בכר

הממשלה נמנעה אתמול מלקיים דיון בנושא האוטונומיה ותמתין לתוצאות שליחותו של השליח האמריקני, פיליפ חביב, העושה בירדן. אם יגלה המלך חוסיין נכונות לקבל את הרעיונות האמריקניים, תתכנס הממשלה ותגבש עמדות לגבי הסדר ביניים ואולי גם לגבי הסדר הקבע.

ראש הממשלה, יצחק שמיר, מסר אתמול בישיבה כי בטרם תנתנה תשובות לאמריקנים יתקיים דיון בנושא בממשלה. לדבריו, ארה"ב לא תפתיע את ישראל בשום מהלך. הוא הסביר, כי ארה"ב רואה בוועידה בינלאומית דבר לא רצוי עם מימד של כפיה, ולהערכתו עשוי מזכיר המדינה האמריקני, ג'ורג' שולץ, לבוא לישראל עוד לפני ביקורו במוסקווה.

ממלא מקום ראש הממשלה, שמעון פרס, אמר כי האמריקנים עלולים להציע כהסדר קבע את תוכנית ריגן שפירושה חזרת ישראל לגבולות 1967 בשינויים קלים: "האמריקנים מחוייבים להסכם קמפ דייוויד והם עלולים להציע את תוכנית רייגן בתור הסדר קבע. עדיף לנהל את המו"מ עם ממשל רייגן ולא עם הממשל הבא", אמר.

סגן ראש הממשלה, דוד לוי, הזהיר בישיבה, כי ישראל עלולה למצוא שתוכנית האוטונומיה המוצעת עתה נועדה להכשרת הקרקע להעברת יו"ש לירדן: "האינטרס הלאומי מחייב להבהיר לאמריקנים לאלתר את עמדת ישראל לגבי מה שהם מכנים מהות, שהוא למעשה הסדר קבע. אם לא נעשה כן 'ימכרו' האמריקנים לירדן את גירסתם שלהם – גירסה שלא הליכוד ולא המערך יוכלו להסכים איתה. התוצאה הבלתי נמנעת בנסיבות אלה תהיה היווצרות קיפאון מדיני בצד עימות אמריקנית", אמר סגן ראש הממשלה.

השר יעקב צור אמר, כי כאשר על כף המאזניים עומדת השאלה של סיכויי השלום, לא יתכן שהממשלה תמנע מלקיים דיון עונייני בכל הצעה שיכולה לשבור את הקיפאון ותסתפק רק בתוצאות שליחותו של חביב בירדן.

השר אריאל שרון הסביר, כי תוכנית האוטונומיה יכולה להיות תוכנית טובה לישראל, אם תבטיח ישראל נקיטת שורה של צעדים שינטרלו את הסכנות שבה: "באופן דומה היא יכולה להיות מאוד מסוכנת אם לא יינקטו הצעדים המתאימים. יש להקדים ולקיים דיון על מהות האוטונומיה בממשלה כך שאפשר יהיה להביא בפני האמריקנים עמדה מגובשת לפני שהאמריקנים דנים במהות האוטונומיה עם ירדן".

השר זבולון המר אמר כי ההסכם הטוב ביותר לישראל הוא זה שיוצע על ידה: "עדיף לישראל הסכם בתקופת הממשל האמריקני הנוכחי מאשר עם הממשל הבא, העלול לכפות הסכם על ישראל. ואין גרוע מזה", אמר.

המר קרא לממשלה לקיים בדחיפות דיון לגבי הסכם זמני, לפני שארה"ב תגבש את עמדתה, מבלי לדעת את עמדת ישראל: "לא טוב שארה"ב והצעתה יכנסו בתוך הפער שבין העמדות החלוקות בישראל".

מזכיר הממשלה, אליקים רובינשטיין דיווח כי הוזמן לארה"ב בידי לשכת מזכיר המדינה, כדי לשמוע על יוזמת השלום החדשה של הנשיא רייגן. האמריקנים מבקשים להשיג הסדר ביניים בין ישראל וירדן, על יסוד מה שכבר נדון בעבר במסגרת ועידת קמפ דיוויד, ומה שהוסכם אז בהקשר לאוטונומיה יהווה בסיס לפעילות חדשה. לאחר זמן קצר יחלו הדיונים להשגת הסדרי קבע, אמר רובינשטיין.

בממשלה שררה אתמול אווירת פיוס, כהגדרת אחד השרים, והורגש הרצון לחפש את המשותף בין מרכיבי הממשלה. ראש הממשלה לא הסתיר את שביעות רצונו מהאווירה החדשה וכשסיכם את הדיון, אמר בקורת רוח: "אני שמח על הדיון הבלתי פולמוסי".

למשרד החוץ אין מפכ"ל בשל מחלוקת בין הוועד למנכ"לים

מחלוקת חריפה מאוד בוועדת המינויים של משרד החוץ, לא איפשרה אתמול את בחירתו של מפקח כללי חדש לשירות החוץ, משרה בכירה ביותר, בה כיהן עד כה בני נבון, שמונה שגריר בבון.

ועד העובדים במשרד החוץ טוען כי השיקולים למינויים אינם עניינים, וכי שני המנכ"לים של משרד החוץ, אברהם טמיר וד"ר יוסי ביילין, ממליצים על מועמדים ותומכים בהם מתוך שיקולים פוליטיים.

למשרת המפקח הכללי של שירות החוץ יתייצבו מספר מועמדים, בהם דוד ששון, איש מפלגת העבודה אשר זכה לתמיכתם של ד"ר ביילין וטמיר. ועדת המינויים אמרה שהוא חסר נסיון, וכי יש למנות לתפקיד הבכיר איש משרד החוץ שמילא בעבר תפקיד של שגריר, והוא בעל רקע מדיני עשיר. בין המועמדים שהוצגו היו יואל שר (לשעבר ציר בפאריס), משה רביב (לשעבר ציר בלונדון), שמואל הדס (לשעבר שגריר בספרד), אמנון בן יוחנן (שגריר ביפן). בתום דיון סוער סוכם כי ההכרעה תידחה, ובישיבה הבאה יוגדרו מחדש סמכויות התפקיד.

מינויו של דובר חדש למשרד החוץ, לא הועלתה כלל. למשרת סמנכ"ל צפון אמריקה, ארה"ב ופיתוח העסק התמנה איתן בן צור, המשרת עתה כקונסול כללי בלוס־אנג'לס.

מאיר יפה התמנה ראש מחלקת אפריקה. הוא ישוב משירותו כאחד משלושת הנציגים הישראלים באו"ם. הרצל ענבר מונה לתפקיד ראש מחלקת אסיה ומרדכי ברקן, שמונה לפני ארבעה חודשים לסגן מנהל לשכת השר, מונה לתפקיד מנהל מחלקת מצרים. גם בעניין זה התפתח ויכוח חריף בוועדה, כאשר אנשי הוועד טוענים כי ברקן חסר את הנסיון המתאים למשרת מנהל. לבסוף הוחלט, למורת רוחם של רבים מנציגי הוועד, כי ברקן יתמנה בשלב זה לממלא מקום מנהל המחלקה.

אילן בכר

בר"ג יחגגו יום עצמאות בלי אירוע מרכזי - כי הנאומים בוטלו

ראש עיריית רמת גן, אורי עמית, הודיע אתמול כי הוא מבטל את האירוע המרכזי של חגיגות יום העצמאות הארבעים למדינת ישראל, שהיה אמור להתקיים באיצטדיון רמת גן.

בטקס היו אמורים להשתתף נשיא המדינה, ראש הממשלה, וממלא מקומו. תמהו של עמית, שבמסגרת תפקידו הוא אחראי על האצטדיון, יצאה על כך כי ועדת השרים המיוחדת, המופקדת על נושא חגיגות הארבעים החליטה כי לא ישאו ברכות בטקס. ההחלטה באה בעקבות ויכוח בין ראש הממשלה וסגנו, "מי משני האישים יברך בטקס". לאחר שלא נמצא פתרון, החליטה הוועדה מה שהחליטה. עתה אומר עמית, כי בהחלטה זו יש משום פגיעה גסה במעמד ראש העיר, ובתושבים. עמית הוסיף כי דווקא לרמת גן יצא שם של עיר המאמצת את יחידות הצבא, לכן אינו רוצה שהעיר תיפגע בשל ויכוחים פוליטיים, ולכן החליט לא לאשר את עריכת הטקס באיצטדיון.

גדעון מרון

הקיץ יתחיל ב־4 באפריל ויסתיים ב־3 בספטמבר - לפי השעון

שעון קיץ יונהג השנה בישראל למשך חמישה חודשים, מסוף חג הפסח, ב־4 באפריל, ועד לפני ראש השנה, 3 בספטמבר – החלטה על כך עומדת להתקבל בממשלה בישיבתה הקרובה.

אתמול הוצגו בפני שרי הממשלה תאריכים להנהגת שעון קיץ למשך שלוש השנים הבאות. את ההצעה הביאו ראש הממשלה, יצחק שמיר, ושר האנרגיה, משה שחל, אולם לבקשת השר יצחק פרץ נדחתה ההחלטה לשבוע הבא.

אילן בכר

השר פרץ ביקש - הממשלה דחתה הדיון בחוק ההסמכה

מאת אריה בנדר ומנחם רהט

הממשלה החליטה אתמול לדחות לשבוע הבא את ההצבעה על חוק ההסמכה, לפי דרישת השר יצחק פרץ, התובע להכניס שינויים בנוסח שהכינו השרים זבולון המר ומשה שחל על שולחן הממשלה. השר פרץ יפגש השבוע עם ראש הממשלה, עם ממלא מקומו ועם השר שחל ויתבע לשנות את הנוסח המוצע.

בישיבת הממשלה הסביר השר פרץ כי הוועדה שהוקמה לניסוח חוק ההסמכה, קיבלה מנדט להביא הצעת חוק ש"תצלם את הסטטוס קוו שהיה קיים לפני פסק הדין של השופטת פרוקצ'יה המהווה חלק ממהסכם הקואליציוני. אבל ההצעה שהביא שחל מכניסה למעשה שינוי מהותי בסטטוס קוו, משום שהוא מאפשר לראשונה לרשות מקומית לסגור עסקים שיפעלו בשבת רק בחלק מתחומה. אני תובע שאת המלים 'בחלק מתחומה' ימחקו מהנוסח המוצע".

בישיבה היה ויכוח חריף בין היועץ המשפטי לממשלה, יוסף חריש, לבין השר פרץ. "היועץ טען שחוק עזר אינו מוסמך לקבל חקיקה בעלת אופי דתי", סיפר הרב פרץ, "אינני משפטן, אך נועצתי במשפטנים והם קבעו שאפשר לקבל חוק עזר בעל אופי דתי".

שר הדתות, זבולון המר, אמר בישיבה כי הנוסח שהכינו הוא והשר שחל הינו הנוסח שיזכה להסכמה כללית והתנגד לדחיית הדיון. "עדיף לוותר על שיקולי יוקרה בניסוח כזה או אחר ולגשת מיד לקבלת החוק, כדי למנוע בינתיים את התגברות חילולי השבת".

השר צור התנגד לקבלת החוק בטענה שיפגע בחופש הדת והמצפון.

בעד דת - נגד כפיה

בתפילת מינחה ובמשמרת מחאה, הפגינו אתמול חברי התנועה ליהדות מסורתית מול משרד ראש הממשלה, בעת ישיבת הממשלה שעמדה לדון בחוק ההסמכה. "הידברות, לא הגזרות", נכתב בשלטי המפגינים, שמתנגדים לכפיה דתית. צילום יעל השכל

שינויי מזג אוויר: ינואר השנה - יבש

מאת אברהם פלג

בחודש ינואר ירדו פחות גשמים מאשר בממוצע הרב שנתי – בחודש זה – ברוב חלקי הארץ, חוץ מהדרום.

בעוד שבירושלים, תל אביב והצפון היתה כמות הגשמים 70 או 80 אחוזים פחות מהממוצע, ירדו באזור באר שבע 176 אחוזים יותר מהרגיל לחודש זה. הנתונים סופקו באדיבות השירות המטאורולוגי בבית דגן. בחישוב העונה עד עכשיו, מתברר שבכל המקומות בארץ ירדו יותר גשמים בהשוואה לתקופה זו, בממוצע רב שנתי. רק באזור הדרום היתה עונת הגשמים עד כה הטובה ביותר, יחסית.

הטמפרטורות בחודש ינואר היו קרובות לממוצע הרב שנתי.

בתל אביב – 17.3 מקסימום ו־10.3 מעלות מינימום; בירושלים – 11.4 מקסימום ו־4.9 מינימום; באר שבע – 16.4 מקסימום ו־7.7 מעלות מינימום.

סיכום הגשם בינואר 88 ומתחילת העונה

מקום	ינואר 88 במילימטרים	ממוצע רב־שנתי בינואר	ינואר 88 לעומת הממוצע הרב־שנתי	מתחילת העונה במילימטרים	מתחילת העונה ממוצע רב שנתי במילימטרים	משקעים העונה לעומת הממוצע הרב־שנתי
תל־אביב	94.3	132.0	71%	450.0	390.8	113%
ירושלים	101.7	126.0	80%	346.1	276.7	125%
הר־כנען	129.4	191.3	67%	475.8	439.2	108%
באר־שבע	83.3	47.7	176%	162.4	122.0	133%

בכנסיות הקאתוליות ביפו לא ישירו בפסטיוואל ת"א - האפיפיור לא מרשה

מאת הנה ידור

מה לאפיפיור בוואתיקן ולפסטיוואל תל־אביב למוסיקה ווקאלית? יש קשר, שמסבך את מארגני האירוע שייערך ביפו בפסח, ובראשם ראש־העיר, שלמה להט, והמנהל המוסיקלי מיכאל שני.

תוכניתם לקיים אחדים ממופעי הפסטיוואל – הופעות של מקהלות מהארץ ומחוצה לה – בין הכנסיות של יפו, שובשה בשל הוראה חדשה של הכס הקדוש, שלא יהיו עוד מופעי מוסיקה בכנסיות הקאתוליות ברחבי העולם. ליתר דיוק, אסור לקיים בהן קונצרטים בתשלום ואסור לשיר בהן יצירות אבטרתיות שאינן חלק מן הפולחן הדתי.

"הצענו לכנסיות לקיים את הקונצרטים ללא תשלום אך הן סירבו", סיפר אתמול מיכאל שני. ראש העיר להט גילה, שביקש להיפגש עם הנונציוס הקאתולי בירושלים בעניין זה. אך מאחר שברור להיה שהוראת האפיפיור לא תבוטל, נאלצו המארגנים למצוא אכסניה חליפית לאירוע. לבסוף, נותרה כנסיית עמנואל, שאינה קאתולית ואליה מצטרפים מוזיאון יפו, קשתות השולטן, הקומה השלישית ועוד.

שבע מקהלות מחו"ל ישתתפו בפסטיוואל, הנערך זו השנה השניה, נוסף על רוב המקהלות הישראליות.

באותו זמן ממש יתקיימו בעכו אירועי "ווקאליזה 88", שיארחו גם הם אמנים מהארץ ומחו"ל, כשקונצרט הסיום עתיד להיות אירוע ענק בהשתתפות אלף זמרי מקהלה, תזמורת סימפונית מחו"ל, נגני כלי־נשיפה ישראליים ולהקת בלט. המופעים השונים יהיו בחאן אל־עומדאן, באולמות האבירים וכן על רפסודת ענק במרינה.

הרב שך: הרבי מלובאוויטש בא לקלקל; דובר חב"ד: לא נתייחס ולא נתווכח איתו

מאת מנחם רהט

המחלוקת בין מנהיג העולם הליטאי, הרב אלעזר מנחם שך, לבין תנועת חב"ד, התלקחה שוב בימים אלה, עם הופעת ספר נוסף בסידרת ספרי המכתבים והמאמרים של הרב שך.

בספר תוקף הרב שך את מנהיג חב"ד האדמו"ר מלובאוויטש בגלל ה"מבצעים" השונים שהוא יוזם. את הרבי מלובאוויטש מכנה הרב שך בבוז, "יצא אחד מה שנטל עטרה לראשו לבוא לתקן חדשות, מה שפתאום הגה מלבו איזה רעיון ללמוד ברבים ספרי רמב"ם. אבל הוא בא לקלקל, והוא בא למעט, שאין לכל איש זמן ופנאי ללמוד גם גמרא וגם רמב"ם".

בספרו קורא הרב שך להתרחק מפעילות חב"ד, המכונה בפיו "הכת הידועה": "ולזה אני רואה חובה להזהיר כי ההמון לא מבחין בין טוב לרע, אנא הרחיקו מהם ומהמונם וה' הטוב ישלח לנו בקרוב את משיח צדקנו ולא להתנסות במשיחי שקר".

דובר חב"ד, ברקה וולף, אמר כי חב"ד אינה מתייחסת לדברי הרב שך ואינה מתעניינת בהם. "אנחנו מתעניינים רק בעידוד מאות אלפי ילדים בעולם כולו לקיום תורה ומצוות, להרבות אחדות ישראל ואהבת ישראל, ומטרתנו לקדש שם שמים ברבים. לא ניכנס לוויכוחים ונמשיך לפעול לאחדות ישראל, אהבת ישראל ותורת ישראל".

'עזה - למשטר נאמנות ערבי'

מאת מנחם רהט

לפנות את צה"ל והישובים היהודיים מחבל עזה ולהעבירו למשטר נאמנות ערבי, יציע הערב פרופ' אמנון רובינשטיין, יו"ר תנועה המרכז, בכנס היסוד.

רובינשטיין יקרא לפתרון מדיני באמצעות פינוי היהודים ומסירת עזה למשטר נאמנות מצרי־ירדני.

עובדים מדרום לבנון מנקים את בי"ח רמב"ם

מאת ראובן בן־צבי

כמה עשרות עובדים מדרום לבנון החלו לעבוד לפני כמה ימים במרכז הרפואי רמב"ם בחיפה. הם מועסקים בידי מחלקת המינהל והמשק של בית החולים, ועוסקים בעיקר בעבודות נקיון. מנהל המרכז הרפואי רמב"ם, ד"ר משה רווה, אמר אמש כי העובדים הם חלק מעובדי המשק של בית החולים, והם באים במקום העובדים מהשטחים המועסקים בבית החולים.

ד"ר רווה אמר עוד כי בית החולים בדק כבר בעבר אפשרות להעסקת עובדים מדרום לבנון, והדבר אושר עתה. העובדים באים לרמב"ם מדי בוקר, וחוזרים לביתם בשעות הערב. רמב"ם – שהוא בי"ח־על לכל איזור הצפון – מטפל זה שנים בחולים ופצועים מדרום לבנון ומרצועת הבטחון.

ההצטננות מפריעה לך לישון בלילה?
קח נומצין והלילה יעבור בשלום!
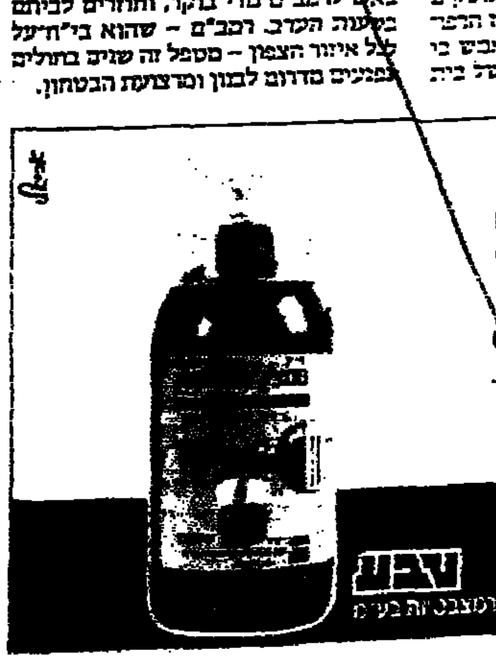
נומצין, שיקוי לילה חדשני להקלת מגוון רחב של תופעות הצטננות: שיעול, גודש באף, חום גבוה. כוסית נומצין לפני השינה תבטיח לך שנת־לילה רגועה ומבריאה. ובשעות היום - קח טבליות "קולדקס" להורדת חום ולהקלת תופעות הצטננות.
להשיג בכל בתי המרקחת ללא מרשם רופא.

נומצין
טבע תעשיות פרמצבטיות בע"מ

בג"ץ מחק עתירת 3 גרים רפורמיים וקיבל הודעת היועץ המשפטי לרושמם כיהודים

ההחלטה עוררה זעם בתנועת ש"ס ובחוגים דתיים המצפים שראש הממשלה שמיר שהוא השר הממונה על משרד הפנים "ידאג לתיקונה"

מאת ברוך מאירי

בית המשפט הגבוה לצדק החליט אתמול למחוק את עתירתם של שלושה גרים בגיור רפורמי בעניין רישומם כיהודים, ולקבל את הודעת היועץ המשפטי לממשלה, כי יש לרשום כיהודים את השלושה וכן את הודעת נציג משרד הפנים כי השלושה יירשמו בתוך שבועיים כיהודים בתעודות הזיהוי שלהם.

אולם החלטת בג"ץ מאתמול איננה מביאה את הפרשה לסיומה. במקביל הוציא אתמול בג"ץ צו על תנאי לבקשת תנועת ש"ס, המורה לשר הפנים לנמק תוך 60 יום מדוע לא יימנע מלרשום את השלושה כיהודים. הפרשה עלולה להתפתח גם למשבר ממשלתי, שכן השר הממונה על משרד הפנים היום הוא ראש הממשלה, יצחק שמיר. הוא יעמוד בפני בעיה קשה ביותר: מחד־גיסא, הודעת היועץ המשפטי לממשלה על הכוונה לרשום אותם בתעודת הזיהוי כיהודים, ומאידך־גיסא, הרצון להימנע מהתנגשות אפשרית עם הסיעות הדתיות. הוועד למען שלמות העם הודיע כבר אתמול להגיב: "בית המשפט, שקיבל עמדת היועץ המשפטי לממשלה ברישום של בני זוג, שלא עברו גיור כהלכה, מהווה כשלון מחפיר של המפלגות הדתיות. זה מחייב את המפלגות הדתיות לפרוש מהממשלה".

בג"ץ דן בעתירתם של בני הזוג מורלו וג'וליה דאלה, מקיבוץ משמר הנגב, ושל ג'ייל מוסקוביץ מקיבוץ נונן. השופטים החליטו, ברוב דעות של הנשיא השופט מאיר שמגר והשופטים אהרון ברק, אליעזר גולדברג ומשה בייסקי, ונגד דעת מיעוט של השופט מנחם אלון – למחוק את העתירה.

גר – מורלו דאלה

גיורת – גייל מוסקוביץ צילומים יוסי זמיר

מורלו קלאודיו דאלה הוא יליד ברזיל. לטענתו, היה סבו יהודי מצאצאי האנוסים. בשנת 1979 הגיע ארצה, שהה בקיבוץ מעגן־מיכאל עד 1981, חזר לברזיל, שב ארצה לקיבוץ משמר־הנגב, שם הכיר את ג'וליה שאותה נשא לאשה. לבני הזוג יש בן. כדי להקל על דרך הישרים של הגיור בארץ, החליטו השנים לנסוע לברזיל ולהתגייר שם והבעל ניסול בברזיל.

בשובם ארצה ביקשו לרשום אותם כיהודים אך משרד הפנים לא הכיר בגיור בסאו־פאולו בגיור כהלכה. באמצעות עו"ד יוסף בן־מנשה ובסיוע האיגוד העולמי ליהדות מתקדמת החליטו בני הזוג לעתור לבג"ץ נגד משרד הפנים. סיעת ש"ס הגישה עתירה משלה נגד הכוונה לרשום את השנים כיהודים בתעודות הזיהוי.

ביום חמישי שעבר התנהל ויכוח בין אנשי משרד המשפטים לבין אנשי משרד הפנים בעקבות החלטתו של היועץ המשפטי לממשלה יוסף חריש שלא להתנגד למתן צו החלטי, שפירושו רישום השנים במשרד הפנים כיהודים. פקידים בכירים במשרד הפנים עמלו שעות ארוכות כדי לנסות ולמנוע את הודעת היועץ המשפטי לממשלה ולשם כך ניסו לגייס את ראש הממשלה, יצחק שמיר, הממלא את תפקיד שר הפנים. אך לשווא. אתמול, בדיון המשפטי, הודיעה מנהלת מחלקת הבג"צים במשרד הפנים, עו"ד נילי ארד, כי אם יוצא צו החלטי "אמנו לא נתנגד".

בהחלטת בית המשפט העליון אתמול הבהירו השופטים כי הם מחליטים מבלי שבית המשפט ינקוט עמדה כלשהי בבעיה העקרונית העולה בעתירות הללו. אך דווקא בסוגיה זו, בדעת המיעוט, סבר השופט מנחם אילון כי "בגלל העקרוניות המיוחדת של השאלה שעלתה בפנינו, מן הראוי הוא לדעתי שלא ליצור לכאורה עובדה על ידי רישום העותרים בטרם שמענו טיעוניהם ונימוקיהם של בעלי הדין בכל פרשת הדברים שבפנינו".

מנחם רהט מוסר:

ההחלטה עוררה זעם בחוגים דתיים, ובחלקם אף נשמעו קריאות לפרישת ש"ס והמפד"ל מהממשלה עד שיתוקן החוק.

רבנים בהתייעצות שיגרו מברקים לשרים זבולון המר ויוסקה שפירא ולח"כ חיים דרוקמן, ותבעו שיפעלו למימוש התחייבותם בעת שהתחוללה פרשת סוזאן מילר, ולפיה לא יהיו מקרים דומים בעתיד כיוון שפרשת מילר היה חריג חד פעמי.

שר הדתות זבולון המר אמר כי ההתפתחות החדשה מחייבת מאמץ מחודש לתיקון חוק השבות.

מזכ"ל המפד"ל הרב יצחק לוי, הגיב בטענה שפסק הדין מחייש את הצורך בזירוז החקיקה בעניין מיהו יהודי.

'אני עומד אחרי 38 שנות שירות ציבורי כמו פושע'

האחים – רפי סוויסה (משמאל) ותנ"צ שמעון סביר צילם גרי אברמוביץ

רעד אתמול קולו של רפי סוויסה בבית משפט השלום ברחובות

מאת בן כספית

כארבע שעות וחצי עמד אתמול רפי סוויסה, לשעבר נציב שירות בתי הסוהר, על דוכן העדים בבית משפט השלום ברחובות. הוא היה עד ההגנה הראשון במשפט המתנהל נגדו, באשמת הדחת עדים ושיבוש חקירה משטרתית.

"במשפט הזה תלויים כל חיי", אמר סוויסה בהתרגשות. אחרי כן הוסיף: "לא נעים שכל הניידות ומכשירי הקשר מטורטרים ליד הבית. כל מזכרת־בתיה היתה על הרגליים". בהמשך דבריו גולל את השתלשלות העניינים מאז מעצר בנו דוד, החיפושים שנערכו בביתו, האשמת המשטרה נגדו – לפיהן הדיח את כלתו, ורד סוויסה, ואמה, חיותה טל, למתן עדות שקר.

"כל הזמן ביקשתי מחיותה שתגיד רק את האמת. ידעתי ממה אני פוחד. הנה עובדה, אני עומד עכשיו, אחרי 38 שנים של שירות ציבורי, כמו פושע", אמר סוויסה בקול רועד, ודמעות חונקות את גרונו.

התובעת, עו"ד קלרה רג'ניאנו, ניסתה בחקירתה הנגדית לערער את גירסתו של סוויסה. כשאמרה לו: "אתה שחקן טוב", ענה סוויסה – "אל תעליבי אותי, יש כאן עיתונאים ואת רוצה כתבות בעיתונים מחר. כאב ליבי עומד למשפט, דם ליבי נשפך ואני בסך הכל מגן על עצמי". השופט, נסים ישעיה, הרגיע את האווירה.

עו"ד רג'ניאנו התעכבה ארוכות על פרטי החקירה הקטנים, ורפי סוויסה נראה מותש. בשלב מסויים שאל אותה בחיוך – "תגידי לי גברת רג'ניאנו, את ישנה טוב בלילה?" התובעת חייכה וענתה: "יש לי לפעמים בעיה להירדם, אבל לא בגללך..."

אחרי רפי סוויסה העיד עד ההגנה השני, תת ניצב שמעון סביר, אחיו של סוויסה וראש היחידה לחקירת פשעים חמורים במשטרה. סביר גולל את פרשת שיחת הטלפון שקיים עם אחיו בשבת, 20 ביוני 87. סוויסה אמר לו שהפעם הוא "יילך עד הסוף ויחשוף את מחדלי המשטרה". סביר הזהיר אותו שיפעל בכל הדרכים החוקיות ובעצת פרקליטו כי "גדולים ממך כבר הסתבכו". סוויסה אמר לו שהפעם, לאחר שתוכח חפותו של דוד, הוא יגלה אותו מהארץ לתמיד, הארץ בה גדל וחונך.

לפני האחים העיד עד התביעה האחרון, סגן ניצב ברטי אוחיון, מפקד תחנת המשטרה ברחובות. סניגורו של סוויסה, עו"ד ד"ר חיים משגב ניסה להוכיח שאוחיון ידע כי רחל סאובמן, המתלוננת כי פרצו לביתה, כבר עברה מסדר זיהוי תמונות בו אמרה בבירור שדוד סוויסה אינו הפורץ ולמרות זאת המשטרה זימנה אותה למסדר זיהוי חי נוסף, במסגרת "קנוניה וקשר של קציני משטרה בכירים להרוס את משפחת סוויסה".

במרכז הקבלנים יגבשו תכנית למניעת חבלות באתרי בניה

מאת מרדכי אלקן

נשיאות מרכז הקבלנים בחרה אתמול בוועדה שתציע לוועד הפועל של מרכז הקבלנים, תכנית מפורטת לנקיטת אמצעי מנע נגד גניבת חומרי בניה וחבלה בציוד ובמבנים באתרי בניה.

הדיון נערך ביוזמת נשיא מרכז הקבלנים, דוד שטרן, בעקבות תחקיר של מעריב שפורסם לפני שבועיים. התחקיר חשף פעולות חבלה באתרי בניה, שחלקן התגלה סמוך לביצוען ואחרות התגלו לאחר השלמת הבניה ומסירת הדירות לדיירים. הצעות הוועדה יובאו לאישור הוועד הפועל של המרכז, שיכונס ב־28 בפברואר.

כן בחרה אתמול נשיאות מרכז הקבלנים בוועדה שתציע לוועד הפועל של מרכז הקבלנים, תכנית להבאת מספר עובדי בניה מחו"ל, לוויסות צרכי ענף הבניה, כדי לשחרר מהתלות הגדולה בעובדים ערבים מיש"ע. במקביל, תגבש הוועדה הצעות לעידוד חיילים משוחררים יהודים, דרוזים ובדווים, ללמוד את מקצועות הבניה, תוך מתן תמריצים שונים בסיוע ממשלתי.

כתבי הטלוויזיה משעל וסגל - לדין משמעתי

מאת אילנה באום

כתבי הטלוויזיה ניסים משעל וישראל סגל יועמדו לדין משמעתי בבית הדין למשמעת של רשות השידור, בשל קבלת אופציות ממיכאל אלבין – כך החליט עו"ד משה ויינברגר, התובע בבית הדין למשמעת של רשות השידור. אתמול הגיש ויינברגר את חוות דעתו למנכ"ל רשות השידור, אורי פורת. חוות הדעת משתרעת על־פני 11 עמודים, ומתבססת על חומר החקירה שהועבר מפרקליטות המדינה, בעקבות החלטת היועץ המשפטי לממשלה, יוסף חריש, בדצמבר 1987.

בהנחיית היועץ המשפטי של רשות השידור, נתן כהן, חתם אתמול פורת על קובלנות נגד משעל וסגל, לפיהן עולה שיש לכאורה עבירה משמעתית בקבלת האופציות מאלבין. בעקבות הקובלנה ינסח עו"ד ויינברגר תובענה שתוגש לבית הדין למשמעת. התובענה תתייחס לסעיפים הפגועים בתדמית רשות השידור.

אב בית הדין, שהוא גם מנכ"ל משרד המשפטים, עו"ד חיים קלוגמן, יקבע את שלושת שופטי בית הדין. יתכן וקלוגמן עצמו ישמש אב בית הדין. לאחר שיקבעו מועדי הדיון יוזמנו משעל וסגל ארצה. אם יורשעו, העונש שמוסמך בית הדין לפסוק נע מהתראה, נזיפה ועד פיטורין. הדיון הוא פומבי.

500 ש"ח פיצוי - על ביצה שהתפוצצה בפה

מאת גדעון מרון

רפאל כהן, תושב קיראון נפצע בגלל – ביצה שהתפוצצה בפיו, לאחר שחוממה במקרוגל במזנון בית החולים בילינסון. אתמול זכה במשפט בו תבע את בעל המזנון, אשר חוייב לשלם לו 500 ש"ח כפיצויי נזקין.

בכתב התביעה סיפר האיש כי לפני כחצי שנה קנה במזנון בילינסון בורקס וביצה לאכילה מיידית.

"ביקשתי לחמם עבורי את הביצה, ואכן הביצה חוממה ונמסרה לי בצלחת פלסטיק, ללא סכו"ם. התיישבתי ליד שולחן המזנון, לקחתי את הביצה, ועם הנגיסה הראשונה התפוצצה הביצה בתוך הפה.

"כתוצאה מהתפוצצות זו נגרמו לי כוויות בתוך חלל הפה והאף, ונזקקתי לטיפול בבית החולים, שם ציוו עלי הרופאים שמונה ימי מנוחה".

כהן מוסיף בכתב התביעה, כי לאחר מעשה התברר לו כי חימום הביצה נעשה במיקרוגל, דבר המנוגד מפורשות להוראות התפעול של התנור.

בקביעתו לקבלת נימוקי התובע, אומר השופט שלי טימן: "אם נראה לי הסיפור מוזר ודמיוני, הרי מסתבר שיש דברים בגו, ואירוע כמו זה הנטען יכול להתרחש, ודאי שאסור שיתרחש, והאחריות נופלת על הנתבע לפי הוראות ההפעלה של התנור".

שני אסירים מעזה נמלטו ממחנה המעצר במעשיהו

מאת בן כספית

שני אסירים נמלטו אתמול בבוקר ממחנה המעצר מעשיהו הסמוך לרמלה.

השניים, האשם רדואן אבו־נסירה בן 18 מחאן־יונס, ורואן עבדאללה מוחמד רדאי בן 25 מרפיח, היו כלואים באגף ד' של הכלא, שהוא האגף הפתוח. הם היו מועסקים בבניין, כשלפתע, סמוך לשעה 10 בבוקר, ניגשו השניים לעבר הגדר הצפונית־מערבית של המחנה, קפצו מעליה וברחו.

אבו־נסירה היה כלוא בעוון מעשה מגונה. הוא נשפט ל־18 חודשים בפועל, ואמור היה להתייצב בפני ועדת השיחרורים באוקטובר 88. רדאי היה כלוא לתקופה זהה בעוון גניבת רכב וגניבות אחרות, והיה אמור להתייצב בפני הוועדה באוגוסט הקרוב.

שלטונות בית המעצר הודיעו על הבריחה מייד למשטרת רמלה. כוחות גדולים של משטרת השפלה פתחו במצוד נרחב אחר הבורחים. בין היתר הוקמו מחסומים באיזור ובוצעו סריקות נרחבות. עד כה – ללא תוצאות.

נציב שירות בתי הסוהר, גונדר לוי שאול, מינה ועדה לבדיקת הבריחה. בשירות בודקים אם הבריחה נבעה ממניעים רגילים, או שמא השניים נסחפו אחר גל המהומות בשטחים וביקשו להצטרף לאחיהם.

האתנן לנערת הליווי שולם בשיקים גנובים של הליכוד

שנתיים מאסר לתושב בני ברק שהורשע בגניבה וזיוף

שופט מחוזי בבאר־שבע גזר אתמול שנתיים מאסר בפועל ועוד שנתיים על תנאי, על נאשם בגניבת פנקס שיקים של הליכוד, שערך חודש וחצי של בילויים סוערים על חשבון הליכוד באילת. על מה שהוציא הנאשם את כספי הליכוד, אמר השופט יהושע פלפל: "הנאשם שכר באילת את שירותיהן של נערות ליווי, שילם את האתנן שהגיע להן באמצעות השיקים הגנובים והמזוייפים, וקנה להן מתנות כגון: בגדים, תכשיטים וכרטיסי טיסה במטוסים. אכל וארח אנשים שונים במסעדות, הזמין שירותים בבית מלון ולא שילם בעדם. נתן הלוואות, שוחח בטלפון ולא שילם עבור השיחות".

התביעה טענה, כי מיכאל לוקשוביץ, בן 33 מבני־ברק, נעצר באילת באמצע חודש אוקטובר האחרון. באמצעו של מסע בילויים שהחל חודש וחצי לפני כן, לאחר שגנב מתושב העיר, עופר קדוש, פנקס המחאות והשתמש בתשע המחאות על סך כולל של 3603 ש"ח.

לוקשוביץ לא הסתפק בפנקס המחאות אחד, ובתחילת אוקטובר גנב ממצודת זאב בתל־אביב פנקס המחאות של סיעת הליכוד בהסתדרות.

עד למעצרו הפיץ באילת 12 המחאות של הליכוד, וסימן באמצעותן שתי ארוחות יוקרה במסעדות שהסתכמו ב־840 ש"ח, עוד שלוש ארוחות ב־269 ש"ח, שלוש טיסות בארקיע ב־864 ש"ח, אלף ש"ח תשלום לנערת ליווי.

את נערת הליווי גם פינק לוקשוביץ, על חשבון הליכוד כמובן, בתכשיטים שקנה ב־390 ש"ח ובבגדים ב־327 ש"ח.

בעבור השהייה במלון טאור לא שילם 1007 ש"ח – והסתלק משם.

השופט יהושע פלפל הרשיע את לוקשוביץ בגניבה, זיוף המחאות וקבלת דברים ושירותים במירמה בנסיבות מחמירות. (ע).

רוטשילד יישפט מחר בבית חולים

מאת ברוך נאה

משפטו של בעל השמות הרבים אליס, ציון, דוד רוטשילד, הנאשם ברמאויות במאות מיליוני דולרים, ייפתח מחר בבית החולים אסף הרופא, שם הוא מאושפז במצב קשה.

הוא מבוקש בשווייץ ובאנגליה על פרשיות מירמה במאות מיליוני דולרים. בארץ יעמוד לדין על נסיון להוציא במרמה מיליארד דולר מממשלת סעודיה באמצעות בנק לאומי. על פי החוק חייב המשפט להיפתח לא יאוחר מ־60 יום מאז הוגש כתב האישום. מכיוון שמחר הוא היום ה־60, ייפתח המשפט בביה"ח.

החשוד בפריצה התקין את האזעקה

מאת אביר גילת

מתקין מנגנוני אזעקה מחיפה, ריצ'רד סנה, בן 47, נעצר בחשד בפריצות לדירה שבה התקין מערכת אזעקה.

ביבאל גנה, בעל הדירה שנפרצה, התלונן במשטרה כי ב־7.1 בינואר פרצו אלמונים לביתו וגנבו דברים מבלי להשאיר סימנים. המשטרה ציירה בדירה אבקה זוהרת. כעבור זמן קצר לאחר מכן היתה עוד פריצה לאחר שהפורץ התגבר על מערכת האזעקה.

נציג המשטרה, רס"ב ניסן ציגלר, טען אתמול בבית משפט השלום בחיפה כי על גופו של החשוד נמצאה האבקה הזוהרת. סניגורו טען לעומת זאת, כי קודם לכן ביקר החשוד בקופת־חולים לשם טיפול שיניים וייתכן שהרופא השתמש באבקה הזוהרת אשר נתגלתה על גופו.

ב־1980 התחילו את המהפיכה* בלעדי:

* הופעת החיתולים החד־פעמיים.

ורשבסקי פרולינך דובר

אופקים

בסיס קבע למג"ב. בסיס קבע לשוטרי משמר הגבול, נחנך בסוף השבוע באופקים. בטקס חנוכת הבסיס השתתפו מפקדים בכירים במג"ב, מפקד משטרת מרחב הנגב נצ"מ חיים בר־און, הממונה על המחוז במשרד הפנים שלום דנינו, ראש המועצה המקומית יחיאל בטוב וראשי מועצות אזוריות סמוכות.

רוני סופר

גבעתיים

רחוב אצ"ל בין ז'בוטינסקי לבן־גוריון. רחוב על שם אצ"ל נחנך בגבעתיים בטקס בו השתתפו ח"כ פרופ' משה ארנס, ראש העיר יצחק ירון, מפקד האצ"ל בשנים תש"א־תש"ד יעקב מרידור, יו"ר ברית חיילי האצ"ל מרדכי ציפורי, חבר הנהלת העירייה אברהם קורפו ומאות חברי ברית־חיילי־האצ"ל. הרחוב החדש הוא המשכו של רחוב ז'בוטינסקי ומקשר עם רחוב בן־גוריון, לשעבר מודיעין.

רימונה שיף

דימונה

ארכה להסדרת החוב ל"מקורות". עיריית דימונה קיבלה ארכה של שבוע להסדרת חובותיה, בסך 500 אלף שקל לחברת "מקורות". הארכה מנעה את השיבושים באספקת המים שהיו צפויים אתמול. ראש עיריית דימונה, אלי הללי, מסר אתמול, שהעירייה מקיימת עתה מגעים קדחתניים עם משרדי האוצר והפנים, כדי לקבל את הכסף שהובטח לה בהסדר פרישת החובות שנחתם עם משרד הפנים לא מכבר.

רוני סופר

חולון

יוקם חניון לרכב כבד. על מנת לפתור את בעיית חנייתם של למעלה מ־3000 כלי רכב כבדים בתחומי העיר חולון, החליטה העירייה להקצות שטח של 38 דונם במזרח העיר לצורך הקמת חניון לרכב כבד.

בן כספית

חיפה

סנ"צ טביב – מפקד משטרת המרחב סגן ניצב דני טביב התמנה לסגן מפקד משטרת מרחב חיפה.

סנ"צ טביב, בן 39, נשוי ואב לשניים

עוד טען, כי האופן שבו נוהלה החקירה, מצביע על קשרים אישיים בין קצין המשטרה הבכיר לראש־העיר.

לטענת אייזנברג, שנבחר למועצת־העיר ברשימת מפ"ם, נלקח ערב חג־הסוכות בניידת לתחנת־המשטרה, רק כדי להיחקר בתלונה שהגיש נגדו שכנו. מפקד המחוז הצפוני של המשטרה, ניצב שלמה חרון, מינה קצין־בודק לבדיקת התלונה.

השבוע אושרו ממצאיו ע"י לשכת היועץ־המשפטי במטה הארצי.

אמיר גילת

עפולה

אושר תקציב בסך 21 מיליון ש"ח. עיריית עפולה אישרה בשבוע שעבר את התקציב הרגיל לשנת 1988/9 בסך 21 מיליון שקלים בקירוב.

ראש העיר, ח"כ עובדיה עלי, אמר בישיבה כי בבסיס התקציב קיימות המגמות לפי־על לשיפור וחיזוק מערכת החינוך לכל שלביה, טיפוח השכונות והגברת איכות החיים וחזות העיר.

מאיר הראובני

ערד

הוטסה ללונדון להשתלת כבד. חולת הכבד, פנינה ביטנאוה, הוטסה אתמול בבוקר לבדיקות בבית החולים קינגס קולג' בלונדון. רופאיה מצפים שהבדיקות יקבעו את מידת דחיפות השתלת הכבד בגופה.

עד כה נאספו כ־90 אלף שקל למבצע ההצלה, כש־72 אלף שקל נאספו מתושבי ערד עצמם. מהמועצה המקומית נמסר שדרושים עוד כ־30 אלף שקל למבצע ההצלה. המבקשים לתרום למבצע יוכלו להעביר תרומות לסניף בנק הפועלים מספר 763 בערד. מספר החשבון 400300.

רוני סופר

קריית־אתא

אין שחר לתלונה. המשטרה קבעה בעקבות חקירה פנימית כי אין שחר לתלונה שהגיש חבר מועצת עיריית קריית־אתא, שלמה אייזנברג, נגד מפקד תחנת זבולון, סנ"צ יעקב בורובסקי. בתלונה מחה אייזנברג, על דרך הטיפול בתלונה שהוגשה נגדו.

המתגורר בקיבוץ רמת־דוד, שירת במשמר הגבול בתפקידי פיקוד ומטה ושימש כמדריך בביה"ס לפיקוד ומטה של המשטרה. בימים אלה הוא מסיים תואר ראשון בחוג ללימודים כלליים באוניברסיטת חיפה. הוא מחליף את נצ"מ ישראל סדן, שהתמנה למפקד המיכללה לקצינים בכירים.

אמיר גילת

תושב באר־שבע נהרג בתאונה בדרך לרמת־חובב

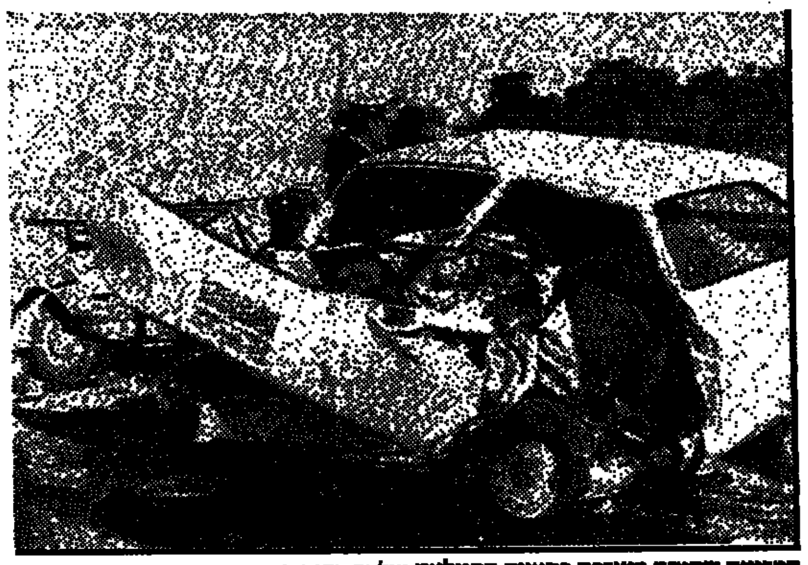

המכונית שהיתה מעורבת בתאונה הקטלנית צילמה אסנת חבס אסיאג

מאת רוני סופר

נאום רולוב, בן 42 מבאר־שבע, נהרג אתמול בבוקר בהתנגשות חזיתית בין שתי מכוניות, כ־7 ק"מ מדרום לבאר־שבע. עאצם אבו־סאביס, בן 30, משבט אבו־רגייג, נפצע קל.

נאום רולוב נסע במכוניתו הפרטית מהמפעל בו עבד ברמת־חובב לבאר־שבע. מספר קילומטרים מצפון למפעל, התנגשה מכוניתו במכונית פיג'ו 504 פרטית, בה נהג אבו־סאביס. כתוצאה מההתנגשות, שאירעה במהירות גבוהה, נמעכו חזיתות שתי המכוניות ורולוב נאום נהרג במקום. הכבאים שהוזעקו למקום התאונה נאלצו לנסר את דלת המכונית כדי לחלץ את הגופה.

מפקד לשכת התנועה במשטרת מרחב הנגב, רפ"ק יעקב פיטוסי, מסר שהתאונה אירעה בשל סטיית אחת משתי המכוניות מנתיבה. הגורם לסטיה עוד לא הובהר.

צ'יץ' שינה דעתו: מוכן לקרוא רחוב על שם גולדמן

מאת שרה פרידמן

נחום גולדמן יזכה שרחוב בתל־אביב ייקרא על שמו. אתמול הודיע ראש עיריית תל־אביב, שלמה להט, בתשובה להצעה לסדר יום של אברהם פורז משינוי, בישיבת מועצת העירייה, כי הוא חוזר בו מהתנגדותו לקריאת רחוב על שם גולדמן. "בזמנו חשבתי שנחום גולדמן היה טוב לעם היהודי אך רע לישראל. אני חושב שטעיתי, שיניתי דעתי, ואביא זאת שוב לועדת השמות", הודיע להט.

המועצה דחתה הצעתו השניה של פורז, לפיטוריו של רחבעם זאבי מהנהלת מוזיאון הארץ ואי הכללתו בדירקטוריון שלה. ההצעה הובאה לאחר פניית פורז לבג"צ, כאשר ראש העירייה סירב להעלותה להצבעה. רק 4 חברי מועצה, אריה צוקר, ח"כ וירשובסקי, ח"כ ארצי ואברהם פורז – הצביעו בעד אי הכללתו של זאבי בדירקטוריון המוזיאון.

דוד יוסן מתחיה דרש לכלול אנשי "המחנה הלאומי" בוועדות הקובעות את הרכב ההצגות בתיאטרונים הממומנים על ידי הציבור. יוסן מחה על העלאת מחזות "דוויי שנאה ואנטי ציוניים" כמו סינדרום ירושלים. שלמה להט שכנע אותו שלא להעלות את הצעתו להצבעה, "כי אין מקום לסתימת פיות באמנות". יוסן טוען כי סתימת הפיות היא דווקא נגד אנשי הימין, שאינם יכולים לחוות דעתם בנושאים אלה.

נלכדה כנופיית נערים החשודים בשורה של פריצות בדיזנגוף סנטר

המשטרה משוכנעת שהצליחה ללכוד כנופיית ילדים האחראית לסידרה של פריצות לחנויות במרכז המסחרי "דיזנגוף סנטר". באחרונה היו כעשר פריצות לחנויות הסנטר וחנות הלבשה אחת בשם "דיזנפלד" נפרצה ארבע פעמים במשך חודש ימים.

באמצע השבוע שעבר הבחינו שוטרים בשלושה ילדים, העומדים בתחנת האוטובוס בצומת גהה בדרך לפתח־תקווה, ואחד מהם החזיק בידו ארגז קרטון גדול שהכיל כמות גדולה של מעילים. השלושה בני 16 ו־17 הועברו לחקירה במשטרת מרחב הירקון והתברר כי הם אחראים לכ־10 פריצות לחנויות בסנטר. על פי החשד הם גנבו בגדים, מעילים, שעונים, עגילים, צעצועים ועוד.

בסוף השבוע האריך בית המשפט לנוער את מעצרם של השלושה ב־3 ימים והמשטרה ממשיכה בחקירת מקרים נוספים.

ברוך נאה

10 חודשי מאסר על 8 עבירות תנועה לקבלן בדואי בנגב

קאיד אבו־עמר

קאיד אבו־עמר, מקבלני העפר הגדולים בנגב, נדון ביום א' בבית המשפט לתעבורה בבאר־שבע ל־10 חודשי מאסר בפועל, 10 שנות פסילת רשיון, 10 שנות פסילה על־תנאי ו־15 אלף שקל קנס. אבו עמר הורשע בנהיגה תחת עונש פסילה־רשיון, ב־6 עבירות מהירות ובאי־ציות לתמרור עצור. הקבלן החל ביום א' לרצות את עונשו בכלא לתדהמת מנהיגי הבדואים בנגב.

שופט התעבורה בבאר־שבע, משה מיכליס, נימק את גזר הדין החמור, בהרשעות הרבות הקודמות שהיו לאבו־עמר ובעובדה שהורשע בו זמנית ב־8 עבירות תנועה חמורות.

השופט מיכליס דחה את בקשתו של פרקליט הנאשם לדחות את ביצוע גזר הדין וציווה להפעיל את העונש מיד. אתמול יוצג אבו־עמר ע"י עורך־הדין גבע מירושלים, שהחליף את עורך־הדין ברוך סולומון מבאר־שבע.

לפני כשנתיים, התפרסם הקבלן אבו־עמר, כשהביא את נשיא בופוטצאנה לביתו בעומר, כדי שהאורח ילמד את נושא עבודות העפר בישראל. הבאת נשיא בופוטצאנה נעשתה בתיווכו של מי שחשוד בריגול למען בריה"מ, שבתאי קלמנוביץ.

מכריו הרבים של אבו־עמר בנגב, הוכו בתדהמה עם היוודע דבר מאסרו של האיש. אשתו סבחא, קיבלה בהלם בביתה בעומר את הידיעה על דבר המאסר.

רוני סופר ואורי בינדר

אם לשלושה בת 40 זקוקה לניתוח דחוף של השתלת־לב־ריאה

מלכה ניר, בת 40, אם לשלושה ילדים וחולת־לב, זקוקה עתה לניתוח דחוף של השתלת־לב־ריאה. ניתוח נדיר שעבר עד כה רק אזרח ישראלי אחד תושב שפרעם.

לפני שנתיים התגלתה אצל מלכה ניר מחלת־לב ורופאיה קבעו שרק ניתוח השתלת־לב־ריאה עשוי להציל את חייה. הרופאים התקשרו עם ד"ר יעקוב בבית החולים הארפילד בלונדון וקבע כי תגיע שם עוד החודש. לפי שעה מאושפזת מלכה בבית החולים תל־השומר.

הוצאות הנסיעה ללונדון והניתוח הן כ־100,000 ליש"ט. במקום עבודתה של מלכה בבנק־לאומי כבר נערכה התרמה ונאסף סכום נכבד, כך גם במקום עבודתו של בעלה בתע"ש. אך עדיין היא זקוקה לכספים רבים לכיסוי כל ההוצאות. לשם כך הוקם ועד להצלת חייה ונפתח חשבון בבנק־לאומי, סניף מס' 843 מס' חשבון 70/62220 וכן בבנק הפועלים, סניף מס' 656 מס' חשבון 309709.

דליה מזורי

הופיע ★ הופיע ★ הופיע ★ הופיע

ספורט עממי לכל המשפחה
רשימת אירועים — פברואר 1988

צעדות
6.2 — (שבת) צעדת חבל עדולם – שבוע שמירת הטבע (הפועל). מסלול 12 ק"מ, זינוק ב־07.00 מתל גודד. פרטים גם בטל. 375063.
17.2 — (יום ד') צעדת בקעת הירדן (הפועל). מסלולים 10 ק"מ (זינוק מ־08.00 מכתף מחרוק), ו־17 ק"מ (זינוק ממחנה תרצה). פרטים גם בטל. 02-942025, 02-941410.
20.2 — (שבת) צעדת פולג (מכבי) מסלול 11 ק"מ, זינוק ב־09.00 ממכון וינגייט.
27.2 — (שבת) צעדת נס־ציונה (הפועל). מסלול 12 ק"מ, זינוק מ־07.00 ממ.פ. נס ציונה. פרטים גם בטל. 08-475484.

מירוצים
20.2 — (שבת) מירוץ עין־גדי (הפועל). פרטים בטל. 057-84181.
29.2 — (יום ב') מירוץ י"א באדר בגליל (הפועל) פרטים בטל. 06-945611.

ניווט
6.2 — (שבת) ניווט כרם מהר"ל (האיגוד לספורט הניווט) מסלול עממי והתחרותי. החל מ־09.30, שילוט מצומת כרם מהר"ל.

פרטים נוספים והבהרה אירועים לכל השנה ניתן לקבל: בהרכז "הפועל" הארבעה 6 ת"א, טל. 03-5613322. בהרכז "מכבי" אבן גבירול 68 ת"א, טל. 264686. האיגוד לספורט הניווט, ת.ד. 1392, רמת השרון 47100.

איגוד הספורט העממי

שטיח עבודת־יד "באשיר"
בגודל 180 ס"מ X 100 ס"מ
חינם!!!
בחידון הסמלים וההגדרות
מעריב ת"א יום ו'
מתנת
מיקי רונן
יבואן שטיחים סיניים, פרסיים ואפגניים
רח' סוקולוב 41 רמה"ש
טל. 03-473544

עירית חולון
הודעה
בהתאם לחוק עזר לחולון (סלילת רחובות תשל"ה – 1974) שפורסם בקובץ התקנות מס' 3234 מיום 13.10.74, ניתנה בזה הודעה לבעלי הנכסים הגובלים עם הרחובות דלהלן, כי מועצת העיריה בישיבתה מיום 24.1.88 החליטה [illegible]
1. מדרכה ברח' הפלד (בין רח' [illegible] – רח' [illegible])
2. מדרכה ברח' המרכבה, צד דרום־מערבי (בין רח' המלאכה – רח' האורגים)
3. מדרכה ברח' האורגים, צד צפוני (בין רח' המלאכה – רח' הלהב)
4. מדרכה ברח' המלאכה, צד מזרחי (בין רח' המשביר – רח' [illegible])
5. מדרכה ברח' המשביר, צד צפוני (בין רח' המלאכה – רח' המרכבה)
עו"ד, חיים שורין, ראש העיר

חוק התכנון והבניה, התשכ"ה – 1965
מרחב תכנון מקומי חדרה
הודעה בדבר אישור שינוי תכנית מיתאר
[illegible]

עירית ראשון־לציון
מכרז מס' 6/88
עירית ראשון לציון מכריזה בזה על קבלת הצעות מקבלנים לסלילה כביש [illegible] – ת"א – רח' המלאכה.
[illegible]
מאיר ניצן, ראש העירייה

ספרית מעריב
נגונים, נופים, מקומות, זכרונות, עומות, מלחמה ושלום, הווי, מצב רוח, הצהרת הון
אלה הם פרקי ספרו החדש
של **אילן גולדהירש**
"שלום לך ארץ נהדרת"
רק נכתב — וכבר נחטף
בקשו בחנויות הספרים ברחבי הארץ ובחנויות ספרית מעריב:
תל־אביב, דרך פ"ת 72 א' | חיפה, ביירון 29
ירושלים, רח' הלל 16 | באר־שבע, רח' [illegible] 90
ספרים מבית טוב – ספרית מעריב

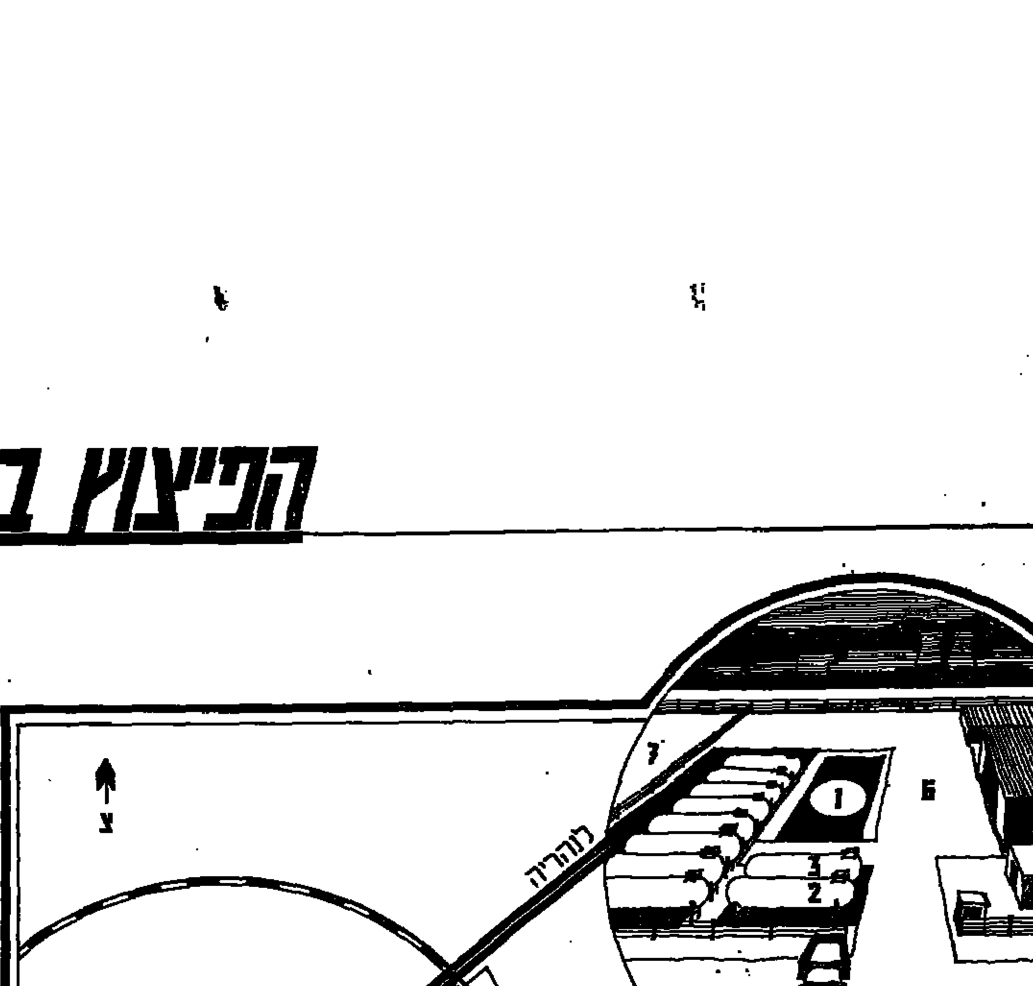

בתרשים מימין: 1.מתקן המילוי שבו ארעה ההתלקחות. 2 ו־3.מיכלי האגירה שהיו בסכנת התפוצצות. 4 ו־5. בניין מנהלה ומחסן שניזוק בשריפה. 6.רחבת איכסון של מיכלים ביתיים שחלקם התפוצצו. 7.חוות פטרולגז.

במרכז העיגול המקוקו, שקוטרו 200 מטרים, חוות המיכלים. עיגול זה מסמל את האיזור שבו היה נשרף כל דבר במקרה של התפוצצות המיכל. העיגול החיצוני, שקוטרו 2 ק"מ, מגדיר את השטח שהוגדר כמסוכן בידי מכבי האש. בשרטוט נראות השכונות שתושביהן פונו.

"חייבים לעזוב את השטח בגלל הסכנה, ניתן לגורל לעשות את שלו"

חוות המיכלים בקרית־אתא, הבוקר שאחרי. צילום עמיקם חורש.

מאת אמיר גילת

באחד השלבים הקריטיים של השריפה שאחזה בחוות המיכלים של פוגז בקרית־אתא, אמר מפקד מכבי האש בחיפה, טפסר משה ורדי, למפקד משטרת חיפה, תנ"צ יעקב חביב: "חייבים לעזוב את השטח בגלל הסכנה. ניתן לגורל לעשות את שלו".

רק אתמול לפנות בוקר, לאחר שכבתה האש שאחזה במיכלים בחוות הגז, התבררו סופית ממדי האסון הכבד לנפש ולרכוש, שעלול היה להתרחש במקום. בחוות המיכלים של חברת פוגז, שעלתה באש בגלל תקלה, יש עשרה מיכלים, השוקלים 90 טון כל אחד ושלושה מיכלים השוקלים 60 טון. האש, שאחזה במיכלי הגז הביתיים וגרמה לפיצוצים אדירים, ליחכה גם את המיכלים הגדולים והכבדים. החישובים מראים כי התפוצצות של מיכל גדול עלולה לסכן אנשים ברדיוס של 2 ק"מ וליצור פטרית אש ברוחב של 200 מטר ובגובה 300 מטר.

משטרת חיפה ומכבי האש פתחו אתמול בחקירה. נראה שהגורם לדליקה היה צינור שניתק ממיכלית שמילאה גז. המיכלית עלתה באש, שאחזה גם במיכלית נוספת ובשתי משאיות שהיו עמוסות בלוני גז ריקים. הדליקה התפשטה במהירות לעבר המשרדים, בית־המלאכה והמחסן, שנשרף כולו.

מפקד משטרת חיפה, תנ"צ יעקב חביב, סיפר אתמול כי תוך 7 דקות מקבלת ההודעה, הוזעקה המשטרה לסגירת כבישים. באזור הוכרז מצב חירום ואחרי שהתבררו ממדי הסכנה, הוחלט לפנות את האוכלוסייה בשכונות הקרובות לחווה הבוערת.

בשלב זה החל פינויים של יותר מ־2,500 תושבי הסביבה, ביניהם חוגגים באולמי שמחות ותושבי בית אבות. מפקח כבאות ארצי, רב־טפסר רמי כחלון, הסביר כי שיטת הכיבוי היתה להשתלט על מקור האש ובמקביל לקרר את מיכלי הגז הבוערים, שעלולים היו להתלקח. תוך כדי הכיבוי התברר כי השהייה באתר עלולה לסכן את הכבאים והוחלט על לנטוש את המקום. אולם בתום עוד התייעצות הוחלט להמשיך ולפעול תוך נטילת סיכון. 44 הכבאים ב־20 מכוניות כיבוי הסתערו על האש בחירוף נפש ובידיעה כי הם מסכנים את חייהם. קציני הכיבוי החליטו כי מוטב לפעול תוך כדי סיכון רב מאשר להסתכן בכך שמיכל ענקי יעוף באוויר.

בשעה 2 בלילה אירע הצליח המהנדס, ארי רון, תוך סיכון עצמי רב, לסגור את שני הברזים הראשיים שמהם דלף הגז שגרם לבערה. בבת־אחת כבתה האש. תוך שעה קלה הובהר שחלפה הסכנה והתושבים החלו לחזור לבתיהם. לפנות בוקר החליט מפקד המחוז, ניצב שלמה חדון, לפתוח את צירי התנועה שנחסמו.

ברמב"ם התכוננו לפיגוע המוני

מאת ראובן בן־צבי

המרכז הרפואי רמב"ם בחיפה נכנס במוצאי שבת לכוננות של פיגוע המוני. בעקבות הודעה זו הפעיל בית החולים את נהלי החרום הקבועים שלו, שכללו גיוס עשרות אנשי סגל תוך זמן קצר.

עד אחרי שעה אחת בבוקר הגיעו לבית החולים שני פצועים בלבד ואז הוסרה הכוננות. ברמב"ם מאושפזים עתה אהוד עיבל, בן 32, תושב קרית אתא, הסובל מכוויות ומצבו הוגדר כבינוני. הפצוע האחר, גיורא שגב בן 37, הגיע לבית החולים במצב קשה, כשהוא סובל מכוויות בכל חלקי גופו. אמש נמסר כי הכרתו מתחילה לשוב אליו ומצבו קשה, אך יציב.

"כל הזמן פחדנו שיקרה משהו, היה לנו מזל גדול"

מאת אמיר גילת

בקרית־אתא שבו אתמול החיים למסלולם. ברחובות העיר שוב זרמה אתמול התנועה והחנויות היו פתוחות כאילו דבר לא אירע. בבתי הספר התקיימו הלימודים כמדי יום ביומו. לא היה צריך לקרות הרבה כדי שהכל יראה אחרת.

אתמול לפנות בוקר הם שבו לבתיהם. בשעה שלוש וחצי עצר האוטובוס בשכונת עיר־גנים ופרק ממנו את תושבי הבתים אשר גובלים בחוות הגז. עם פיג'מות, שמיכות וכריות הם צעדו לבתיהם כדי להשלים את שעות השינה שאבדו. "אנחנו גרים פה 27 שנים. תמיד יש לנו ריחות וכל הזמן פחדנו שיקרה משהו. היה לנו מזל גדול" – אומרים יצחק ורינה אייבל.

אבישי, בן 7, תלמיד בכיתה ב', צייר אתמול את השריפה. בציור שלו, שמסר למנהלת בית הספר שפרינצק, רואים צינור גז ולידו מכונית.

"עד עכשיו הטרידה אותנו הבעיה של זיהום האוויר במקום, עכשיו נוספה לנו בעיה חמורה יותר – עצם קיומנו" – אומרים התושבים ולא מסתירים את חששם: "עכשיו אנחנו מבינים כמה זה לגור כל־כך קרוב למפעלים המסוכנים הללו".

דוד ראם, חבר מועצת העיר, היה אף הוא בין המפונים. את הלקחים הראשונים הוא למד על בשרו ובכוונתו להגיש עוד השבוע הצעה לסדר היום ולתבוע דיון בלקחי הדליקה. לטענתו העיר לא היתה ערוכה לקלוט את כל המפונים ואין בשכונות הקלטים שיקלטו את התושבים.

3 הדקות שמנעו אסון - המהנדס ארי רון: פחדתי אבל ידעתי שצריך לפעול מהר

ארי רון ליד האח בביתו. צילום ראובן קסטרו.

מאת ראובן בן־צבי

בחצות הלילה, במוצאי שבת, ישב ארי רון, המהנדס הראשי של חברת אמישראגז בביתו שבתל־אביב, וצפה בטלוויזיה. עם תום הסרט, הוא האזין לחדשות ושמע לראשונה על הדליקה הגדולה בחוות המיכלים, ליד בתי הזיקוק בחיפה.

ארי רון, הממונה גם על נושאי הבטיחות בחברה הזו לפעול בזהירות. הדבר הראשון שעשה – טלפון אל הכבאים בחיפה, כדי לברר מה באמת קרה. התשובות לא היו מלאות, כולם היו בשטח. הוא לא היסס – נכנס למכוניתו ודהר לחיפה.

במשך שעות בערה חוות המיכלים מבלי שאיש הצליח למצוא כיצד להשתלט על האש. סיפר אתמול ארי רון: "עברתי 4 מחסומי משטרה, שסגרו את הדרכים למפרץ. התעודה הדרושה שהיתה אצלי עזרה לי לעבור ובשעה אחת ושלושים בבוקר הגעתי לשטח. תחילה בדקתי את מיתקן אמישראגז ומצאתי שהכל בסדר ואין תקלות. את הלהבות של הדליקה ראיתי כבר מרחוק והמשכתי למיתקן של פזגז".

בואו של ארי רון לשטח שימח את קציני הכיבוי שנמצאו במקום, המכירים את המהנדס הוותיק זה לא מכבר. הם ביקשו את סיועו. סיפר ארי רון: "ידעתי שהדבר הראשון שיש לעשות הוא לאתר את מקור הדליקה. ביקשתי סיוע של שני כבאים והתחלנו לעבור את המיכלים כדי למצוא את הברזים שיש לסגור. מרחוק התיזו עלינו הכבאים מים, כדי לשמור עלינו מהחום הגדול שהיה בשטח. כך עברנו 9 מיכלים, כשאנו בודקים בכולם את הברזים, עד שמצאנו 2 מיכלים שברזיהם היו פתוחים. התחלקנו לשניים – 2 הכבאים טיפלו במיכל אחד, ואני באחר, פשוט סגרנו את הברזים שלהם".

כל הפעולה הזו נמשכה כשלוש דקות בלבד, וכשנסתיימה האש דעכה ונפסקה כאילו בפתאומיות. הכבאים פרצו בזעקת שמחה. "זה", אמר אתמול ארי רון, "היה הרגע המתוק ביותר בכל המבצע הזה". "למען האמת, קצת פחדתי, בעיקר שלא תהיה פתאום פריצה בלתי מבוקרת של גז שתחמיר את המצב. אבל ידעתי שצריך לפעול מהר, כי טיפול בגז אסור להשהות". בכל האיזור לא נמצא איש אחר שיכול היה לסגור את הברזים.

מתל־אביב לחיפה, ועוד עובד חברה מתחרה? "כשבאתי למקום", אמר, "לא ראיתי הרבה אנשים ואלה שהיו בוודאי פעלו תחת לחץ ומתחים קשים. ביקשו ממני לעזור, עשיתי הערכת מצב ופעלתי. איש לא חיכה דווקא לי".

שופט העניק לחוות הגז 10 ימי חסד

מאת אמיר גילת

רק יד הגורל הביאה לכך שאתמול התקיים בבית משפט השלום בחיפה דיון בעניין חוות מיכלי־הגז בקרית־אתא. 13 שעות אחרי פרוץ הדליקה, ניצלו אתמול נציגי המדינה, את ההזדמנות וביקשו מהשופט להוציא לאלתר צו שיאסור להשתמש במיתקן עד שיותקנו בו כל אמצעי הבטיחות הדרושים. השופט לא נעתר להם.

עיריית קרית־אתא הגישה ב־1986 כתבי אישום נגד ארבע חברות הגז וביקשה את סגירת החווה. במשך מספר שנים מתנהל מאבק משפטי בין החברות לרשויות המוסמכות. הכל החל כאשר שירותי הכבאות ומשטרת חיפה הצהירו בפני ראש עיריית קרית־אתא, יעקב בן־דניאל, כי החברות אינן מקיימות את סדרי הבטיחות הנדרשים. לאחר מגעים שונים שלא עלו יפה הוציא ראש העיריה, ב־15 בינואר 1986, צו סגירה מנהלי נגד החווה ובמקביל הוגשו כתבי האישום. חברות הגז ביקשו לעכב את ביצוע הצו וב־6 במרס 1986 נעתר להן בית המשפט. בינתיים נמשכו הדיונים המשפטיים אשר אמורים היו להתחדש אתמול.

פרקליטת מחוז חיפה, לילי ברושינסקי, הופיעה אתמול אישית לדיון ויחד עם יועצה המשפטי של עיריית קרית־אתא, עו"ד נחמן בר־טוב ועם נציגי המשטרה, רפ"ק משה טפר ורס"ם דניאל ברם, ביקשו להחיל את תוקף צו ההפסקה מהיום.

"אם ישנה אסון כזה ולא יצליחו להתגבר עליו כפי שקרה היום, אני חושש שלא יהיה מי שיספיד את תושבי חיפה", אמר עו"ד בר־טוב. לדבריו חברות הגז לא עשו, דבר לשיפור אמצעי הבטיחות. השופט דנד הפסיקו ונזף בו: "זה טוב בשביל הטלוויזיה, אלה לא נימוקים. כל ההיסטוריה של התיק הזה ידועה לי היטב, הרי אני ישבתי בתיק הזה".

פרקליטת המחוז טענה כי כולם מודעים לקושי לקושי של בית המשפט לסגור שירות חיוני לאזרחים. "מכח מה שארע חייב לשקול היום ביהמ"ש את הסכנה הממשית הנשקפת לציבור ולחייו לעומת נחיצותו", אמרה.

בא־כוחה של חברת פוגז, עו"ד אהרן מקובר, ביקש מהשופט לא לקבל החלטות בסמיכות כה קרובה לארוע. עו"ד ישראל לשם שייצג את החברות האחרות, אמר כי אלמלא התאונה הוא היה גורם אתמול עדנה לביהמ"ש. "היום התכוונתי לדווח כי כבר נחתמו ארבעה חוזים על התקנת אמצעי הבטיחות. את מה שקרה אי אפשר למנוע ואין ראיה שהארוע קרה עקב ליקויים בטיחותיים", אמר וביקש מהשופט שלא לדון בענין מתוך "שיקולים אמוציונאליים". הוא הסביר כי סגירת מתקן הגז, במיוחד בתקופת החורף, תביא לפגיעה חמורה באספקת הגז לאזרחים, למוסדות, לצה"ל ולמשטרה.

בסוף הדיון קבע השופט כי היענות לבקשה תהיה מעשה נמהר שיכון לרגשות, אך לא יהיה על סמך ראיה מוצקת. בשל כך הוא נמנע אתמול מלבטל עד את הצו שניתן עד לתום ההליכים וקבע דיון נוסף בלשכתו בעוד עשרה ימים, לאחר שיתבררו תוצאות החקירה שיוגשו בפניו.

הכנס הארצי ה-4
לבטיחות ולגיהות בעבודה
בחסות ובהשתתפות שר העבודה והרווחה מר משה קצב

9.00-10.30 מושב ראשון
★ ברכת שר העבודה והרווחה מר משה קצב וברכות נוספות
★ הצגת בכורה של ניידת ההדרכה
★ הרצאת אורח

11.00-12.45 מושב שני
קבוצות דיון:
חומרים מסוכנים – מנחה: מר יעקב היכל - יו"ר הוועדה הבין משרדית לחמ"ס.
בטיחות בענף הבנייה – מנחה: מהנדס צבי צילקר - מנכ"ל מרכז הקבלנים והבונים בישראל.
בטיחות בתעשייה - כללי – מנחה: אינג' חיים יחיאל - יועץ בטיחות - "כור".

במסגרת הכנס תתקיים תערוכת ציוד* ואביזרי בטיחות בהשתתפות כ-30 חברות

14.00-15.30 מושב שלישי
קבוצות דיון:
גיהות תעשייתית – מנחה: מר אשר פרדו - מנהל היחידה לגיהות המכון לבריאות תעסוקתית.
בטיחות בתעשייה הכימית – מנחה: מהנדס אריאל גימבורג - מנכ"ל תרכובות ברום.
חוקים ותקנות – מנחה: מהנדס רפי כחלון - מפקח עבודה ראשי.

16.00-17.30 טקס חלוקת פרס יוספטל ארצי.

מועד הכנס: יום ב'-8 בפברואר 1988, כ' בשבט תשמ"ח
מקום הכנס: "כפר המכביה" - רמת גן (אוטובוסים מס' 35,30)
* הביקור בתערוכה אינו כרוך בתשלום

פרטים והרשמה: המוסד לבטיחות ולגיהות
מח' הדרכה-רח' סולומון 7 תל-אביב טל': 03-375037-8 ,373623

דעות

יומן מעריב

נס בקרית אתא

בנובמבר 1984 אירע אסון במקסיקו סיטי ובו נהרגו 300 איש, כאשר משאית התדרדרה והציתה חווה של מיכלי גאז. בעקבות האירוע ערך "מעריב" תחקיר, שמסקנותיו התריעו על הסכנה המרחפת על שכיה של חוות המיכלים הגדולה בקרית אתא שבמפרץ חיפה. אפשר היה לקוות, שמסקנות התחקיר והאזהרות שהועלו בו מפי כל הגורמים האחראים לבטיחות באיזור, יביאו לפעולה מהירה למניעת הסכנה.

פעולה זו לא נעשתה. גם צו סגירה, שהוצא לפני שנה וחצי, הוקפא בהחלטת בית משפט. עתה, לאחר השריפה שפרצה בחוות המיכלים והאסון הכבד יותר שנמנע שלשום, ניתנה לכל האחראים להפעלת המיתקן הזדמנות נוספת – אולי ההזדמנות האחרונה – לעשות מיד לסילוק הסכנה המרחפת על תושבי האיזור.

ועדת החקירה, שמינה שר האנרגיה, משה שחל, תצטרך לקבוע מי אשם בעקיפת כל האזהרות והצווים בדבר מיקומה והפעלתה של חוות מיכלי הגאז. אך אפילו יטענו מנהלי החברות המפעילות את הטרמינאל, כי העתקת המיתקן כרוכה בהוצאה כבדה ביותר, הם יתקשו להסביר מדוע היה צריך להביא מומחה מתל־אביב, מהנדס מחברת "אמישרגז," כדי לסגור את הברז הדולף ולהפסיק את שריפת הענק.

נושא אחר החייב בדיקה הוא מיקומן של חוות מיכלי גאז באזורים אחרים במדינה. האם גם חוות אלו מצויות בקרבת אזורי מגורים צפופים? אילו אמצעי בטיחות ננקטו במיתקנים אלה כדי למנוע מה שאירע ומה שכמעט אירע בחיפה? ומעל לכל: האם מה שאירע במפרץ חיפה יסייע לנו להתגבר על ההזנחה והשאננות שהפכו כמעט לסממן חיינו?

"תבשיל" אמריקני

הפרשיות הכרוכות בשר המשפטים האמריקני, אדווין מיז, ובמקורביו הן תבשיל אמריקני מובהק. הסיר, הבשר, וגם הטיפ, הם מתוצרת ארצות־הברית. הנסיון לקשור את שמו של שמעון פרס לפרשה מפוקפקת זו שייך גם הוא לתבשיל ול"טבחים" האמריקנים.

בעבר כבר נקשרו סביב אדווין מיז חשדות כבדים. עכשיו שוב נבדקים כמה חשדות שהועלו נגדו. האיש, כנראה, רחוק מלהיות טלית שכולה תכלת. אם אנשים ממקורביו בדקו אפשרות להעניק כספים לאישיות או לגורמים ישראליים – והדברים לא יצאו מכלל מחשבה – זה עניינם של האמריקנים ורשויות המימשל והחוק שלהם והוא צריך להדאיג אותם, לא אותנו.

ראש הממשלה, יצחק שמיר, נהג כהלכה כאשר לשכתו פירסמה הודעה חד־משמעית בנושא זה. אם יש מישהו בישראל, שמטעמים פוליטיים ומפלגתיים רוצה "לתפוס טרמפ" על נסיון־עלילה זה – הוא ראוי לגינוי ולבוז.

נושא ההתחייבות מצד ישראל שלא להפציץ את צינור הנפט העיראקי לעקבה לא יכול היה לשמש עילה להצעת שוחד. העניין נדון בפורום ישראלי, שכלל את ראשי שני הגושים הפוליטיים המהווים את ממשלת ישראל. השיקולים בדיונים אלה היו ישראליים טהורים. ואמנם, מתוך האינטרסים שלה לא התנגדה ישראל להנחת הצינור, באשר צינור נפט לעקבה היה מבטיח את השקט מן הצד העיראקי. רעיון הצינור לא יצא אל הפועל. נפט איננו זורם בו. אך פסולת זוהמה – לא חסרות.

עד כאן

שביתת עובדי המינהל והמשק של בתי החולים הממשלתיים גורמת, בדרך הטבע, סבל גדול לחולים ולבני משפחותיהם. אבל גם בלי להיכנס לבירור מניעי השביתה, איננו פטורים מלקרוא את השובתים לסדר.

יש גבול שאסור לחצותו. זהו הגבול האנושי. עם כל המרירות שיש בלב עובדי המינהל והמשק כלפי המעביד הממלכתי שלהם, לא ייתכן שהחולים ישלמו את מחיר השביתה בהידרדרות בריאותם הלקוייה בלאו הכי, ואולי גם בסכנה הנשקפת, חלילה, לחייהם.

כי איזה פירוש אחר עלול להיות לאי אספקת אוכל לחולים המאושפזים בבתי החולים? האם נתנו העובדים השובתים דין וחשבון לעצמם כאשר החליטו לנקוט צעד שכזה?

משרד הבריאות והנהלות בתי החולים הממשלתיים מנסים לצמצם את נזק "ההרעבה" על־ידי הפעלת שירותי "קייטרינג" או הזעקת משפחות החולים לטיפול בקרוביהם. אבל כל זה אינו אלא אמצעי חירום, שספק כמה זמן יוכל – אם בכלל – להחליף את השירות הסדיר והתקין של האכלת החולים על ידי העובדים הרגילים. זאת ועוד, אפילו אפשר היה להתגבר לחלוטין על נזקי "השבתת המזון", יש לנסיון זה צביון של אכזריות שהדעת אינה סובלתה.

אף למאבק מקצועי, קשוח ככל שיהיה, חייבים להיות סייגים, וראש וראשון בהם שמירה על צלם האדם. יסוריהם של החולים גדולים גם בלי "התוספת הייחודית", בדמות מניעת אוכל מפיהם, שבה זיכו אותם השובתים. צו המצפון מחייב לקרוא לעובדי בתי החולים הממשלתיים: עד כאן!

משה ז"ק

ברוך הבא, וודי אלן

ברוך הבא למועדון, וודי אלן. תבורך על הצטרפותך לציבור היהודי הגדול, שאיכפת לו כאשר מכתימים את שם ישראל, הכואבים את כאבה ומתייצבים לימינה, גם בשעת מצוקה. אתה אינך אחד מאלה, שאין ליחס חשיבות לביקורתם. אתה, איש ההומור, מתייחס ברצינות לישראל, אך אחרים, שעל סמך דבריהם אתה שואל ב"ניו־יורק טיימס" "האם נכון מה שאני קורא" משלחים בנו את חיציהם מתוך מניעים שונים:

● יש מי שמאמין, שהיהודים חייבים לשאת את דגלי כל המהפכות, מ"מהפכת אוקטובר" ברוסיה ועד "מהפכת וייטנאם" באמריקה, ואינו נותן לעצמו מנוח על שאין יהודים מעורבים ב"מהפכה הפלשתינית", חרף היותה מכוונת נגד עמם.

● ישנם מי שמוצאים הזדמנות להתבלט על־ידי הצגת עמדה יהודית, או ישראלית, חריגה, בדומה לאותו יווני ששרף את המקדש בעירו כדי להתפרסם.

● ישנם ארגונים יהודיים זעירים, שהצגת עמדה יוצאת דופן מהקונסנסוס היהודי מבטיחה להם את הפירסום שהם כמהים לו.

● וישנם עסוקים בתקשורת, ששימשו כל הזמן מטרה לחיצי התעמולה הערבית, כאילו בגלל יהדותם לא שמרו על האיזון בסכסוך הישראלי־ערבי והם מנסים עתה להוכיח אובייקטיוויות ובאופן תת־מודע מעוותים את התמונה על־ידי הסתמכות על משדרי תעמולה ערביים כמקור למידע. הם נותנים בכך גושפנקה למכונת דיס־אינפורמציה פלשתינית. טוב שאתה לא נלכדת כליל ברשתם, רק שאלת: האם זה נכון?

לך מגיעה התשובה, שלא כמו משלחי החיצים, שתמונות־הטוף על מירקעי־הטלוויזיה הספיקו להם להושיב אומה שלמה על ספסל הנאשמים. אתה מזהה את עצמך כתומך של ישראל, ובצדק, שכן התייצבת לימין ישראל בשעתה הקשה, בשלהי מלחמת לבנון; בימים שנציגי העתונות העולמית בביירות היו כבני־ערובה בידי אש"ף, הם הזינו את התקשורת במערב בסיפורי־זוועה על התנהגות צה"ל בלבנון. הם אפילו הפיצו תמונת ילדה חבושה, כביכול קטועת כפיים. אחר המלחמה התברר, שלא היו דברים מעולם. הילדה לא נפגעה כלל על־ידי הפצצה ישראלית וכפות רגליה וידיה לא נקטעו, אולם את הנזק לתדמיתה של ישראל קשה היה לתקן. בימים קשים חתמת על מכתב שקרא "לתרום כספים, שיתמכו במועמדים לקונגרס המאמינים, כי המחוייבות האמריקנית לבטחונה של ישראל משרתת את האינטרסים של ארה"ב בצורה הטובה ביותר".

אתה ידעת להבחין בין התעמולה הארסית לבין האמת. אתה הכרת בעקרון הערבות ההדדית בין היהודים בעולם, וחשת, שאם תיפגע ישראל, או תיפגם תדמיתה, עלולים גם לסבול מכך יהודים ברחבי העולם. אתה חשת זאת, זמן רב לפני שארגון טרור בקולומביה הניח פצצה לפתחו של בית־כנסת בבוגוטה, כנקמה על "הפגיעות הישראליות בפלשתינאים". הפרסומים המסולפים והמוגזמים על הנעשה בעזה שימשו כגפרור שהצית את אבק־השריפה האנטישמי, שהיה אצור בארגון טרוריסטי זה.

ודאי גם תזכור את "ליל הסדר" בבית אבא. אותה שאלת "מה נשתנה" והמשפחה השיבה לך בסיפור ארוך, שהחל מראשית האומה. שכן, כדי להבין מה מתרחש עכשיו בשכם ובחברון רצוי להתחקות אחר שורשי הבעיה.

● הלאומיות הפלשתינית היא, למעשה, תולדה של הציונות. קודם לציונות היתה קיימת תנועה לאומית ערבית. הציונות, שהיא שיבת העם היהודי לארצו, טענה שישנו עם בלי ארץ, וארץ בלי עם. הבה נחזיר את העם לארצו. הגיבה על כך התנועה הלאומית הערבית בטענה, שלארץ יש עם – עם פלשתיני. הלאומיות הפלשתינית היא, איפוא, תנועת ההתנגדות לשיבת היהודים לארצם. על רקע זה התקוממו הערבים וניסו להכניע את היהודים.

● הטרור הערבי לא הוחל אחר מלחמת ששת הימים, כלומר, בעקבות שליטתה של ישראל בעזה ושכם. לפני המלחמה חתרה ישראל להכרה בינלאומית ב"סטאטוס קוו" הטריטוריאלי, אך יאסר ערפאת, המכנה עצמו "המפקד העליון של כוחות המהפכה הפלשתינית", ניסה לאלץ את ארצות־ערב שלא ישלימו עם הסטאטוס־קוו הטריטוריאלי. לכן פתח בפעולות טרור מבסיסים בארצות־ערב, במגמה לסבך ארצות אלה במלחמה בישראל, שכתוצאה ממנה תכבוש ישראל שטחים מעבר לגבולה, ו"הכיבוש הישראלי", בהתאם לתכנון ערפאת, היה אמור לשמש בסיס ל"מלחמה העממית" נגד ישראל.

● תוכנית ערפאת נשתבשה בראשיתה והוא נאלץ לברוח. לאחר 20 שנה הוא מנסה להגשים את חלום "המלחמה העממית".

בעת מהומות קשה לערוב, כי לא היו חריגות. מצד שני ברור, שהתעמולה הערבית הצליחה בהפרזותיה. בעזה וברמאללה לא נערכו הפגנות בנוסח המקובל בארה"ב של כרזות ולפידים. היה זה נסיון להשליט בכוח הזרוע טרור על האוכלוסיה, כולל הערבית. ישראל היא היחידה בכל המזרח־התיכון, שבה לא בוצע בכל 40 שנות קיומה אף גזר־דין מוות, פרט לאייכמן.

באזור זה ישראל היא היחידה, שבה אפשריים חיפושי־דרך ותהיות על אמות־המידה המוסריות במאבק באלימות הערבית. זה סוד כוחה של ישראל, ואתה יכול בהחלט להיות גאה, שבילדותך אספת כספים לקופסה הכחולה. חרף כל האילוצים לשמור על הנורמות של העם, שנתן לעולם את ערכי התנ"ך.

חנוך ברטוב / הפרט הקטן

לימין אין ימין

אולי אין כל זה אלא רק עוד הזיון־תעתועים, ואת המחסום הבלתי־עביר, את יצחק שמיר, לא יפרצו מסעות־דילוגים של פיליפ חביב וג'ורג' שולץ, לא שום פאטנטים "פרוצדוראליים" ולא שום חידושים "תכניים". שמעון פרס יוסיף לשכנע שתוכניתו – אילו גם היתה מדיניות הממשלה – היא הטובה מכולן, יצחק רבין יוסיף למלא באמונה את חובתו כשר־הבטחון, ורק המצב לבדו יילך ויבאיש.

ואולי...

אולי עומד לקרות שוב גם אצלנו מה שנהפך כמעט לחוקיות בדמוקראטיות המערביות מאז מלחמת העולם השנייה. כל הרעיונות הנכונים יצאו מבית־מדרשו של "השמאל" (אם להכליל במלה זו את הליבור הבריטי, הסוציאליסטים הצרפתיים, הדמוקראטים בארה"ב ועוד), אבל כל המהלכים הנועזים נעשו דווקא כששלטון היתה המחצית הימנית של הקשת (הרפובליקאים באמריקה, דה־גול בצרפת, השמרנים באנגליה). נשמע מוזר, אולי עצוב, אבל גם לעובדות צריך להיות משקל במחשבתנו:

ראשון, שהיה לו כוח פוליטי להרים במקצת את מסך־הברזל הבינמעצמתי, היה הנשיא איזנהאואר. הוא ששם קץ למלחמת קוריאה, והוא שהזמין פעם ראשונה את מנהיגה של בריה"מ, ניקיטה חרושצ'וב, לוושינגטון. התרפה נוספת התחדשה בימי קנדי דווקא, ואת הסכם הדטאנט הראשון בין ארה"ב לבריה"מ השיג הנשיא ניקסון. המירוץ הגרעיני, שנמשך יותר מארבעים שנה, נבלם במקצת – פעם ראשונה – בימי מי שנשא את דגל הימין־שבימין, רונאלד רייגן. קנדי וג'ונסון הם שגררו את אמריקה לתוך ההרפתקה הכושלת והמבוערת ביותר מאז המלחמה, לוייטנאם, ורק ניקסון שם לה קץ.

כך בצרפת. אל ההרפתקות הקולוניאליות האחרונות של צרפת, תחילה בוייטנאם ואחר־כך באלג'יריה, גררו אותה ממשלות הרפובליקה הרביעית, שהסוציאליסטים (זיכרו את גי מולה) מילאו בהן תפקיד חשוב. הראשון שביצע ניתוח אכזרי באלג'יריה, למרות שני מיליון "שחורי הרגליים" הצרפתיים שחיו שם 150 שנה, היה גנראל דה־גול. הוא גם האיש ששיקם את כבודם העצמי של הצרפתים ועיצב מחדש, ועל יסודות איתנים הרבה יותר, את הרפובליקה.

לא אאריך, למרות שיש עוד ועוד דוגמאות. האם אלה הם סתם מקרים מבודדים, ושמא יש כאן איזה מבנה משותף?

היסוד המשותף האחד הוא, שה"שמאל" פעל מתוך חשש מתמיד מפני האשמות הימין ב"פייסנות", ב"רכות", לא אחת בקירבה אידיאולוגית לאוייב הקומוניסטי, ולכן נדחף שוב ושוב להוכיח את הפאטריוטיות שלו. ריצ'ארד ניקסון ורונאלד רייגן בשעתם נשאו את נס האנטי־קומוניזם הקיצוני. הם היו הסמלים הימניים של הפוליטיקה. להם לא היה ימין לפזול לעברו בחשש.

למה להרחיק את עדותנו? כשיעשה יום אחד ההיסטוריון את החשבון המלא של החמצת השנים שבין סוף מלחמת ששת הימים לפרוץ מלחמת יום הכיפורים, לא יקשה עליו להוכיח את התפקיד הסרבני שמילא בהחלטות של ממשלות אשכול וגולדה הפחד מפני מנהיגיה של תנועת החרות והתומכים בהם. שום ממשלה של המערך לא היתה יכולה לחתום על הסכמי קמפ דייוויד בלי שתגרום מלחמת אחים. שום ממשלה כזאת לא היתה יכולה [illegible] את כל סיני ולהודות על מיסמך, המדבר על הזכויות הלגיטימיות של הפלשתינים.

"רעידת האדמה" של 1973 העלתה תחילה לשלטון את יצחק רבין. אחת מסיבות ההחמצות ההיסטוריות של ממשלתו היתה האופוזיציה, שאיימה עליו מימין. המציאות היתה בשלה לתמורה היסטורית, אבל זו נתאפשרה רק כשקמה ממשלה, שלא חששה מבגין. אני הצבעתי בעד רבין ונגד בגין. מי היה מאמין, שבגין יחתום על הסכם, שגם לדעתי ויתרה בו ישראל יותר מדי תמורת פחות מדי. אבל, וזה העיקר, שלום יכול היה להביא רק אדם, שבגין לא איים עליו מימין. רק בגין היה במצב כזה.

היום שוב הפתיעה אותנו "רעידת אדמה" קשה, וחזאים סבורים, שעוד לא הגענו לשיא ב"סולם ריכטר". האם לא היינו מגיעים להתפוצצות זו אילו היה המערך בשלטון? האם היה קל יותר לצאת מהמשבר אילו היה היום שמעון פרס עומד בראש ממשלת 61, ואופוזיציה כמו זו, ששיגעה את ממשלת רבין־פרס־אלון בשנים 1974־7, היתה מוקיעה אותה יומם ולילה כסוכנת אש"ף, בוגדנית, מה־לא?

ההיסטוריה היא ליצנית גדולה. ייתכן, שאותו מחסום בלתי־עביר, יצחק שמיר, יפרוץ מתוך עצמו ואל ראשית ההסדר עם הפלשתינים, על אפו וחמתו של שר־הבטחון, מנהיג השמאל, יצחק רבין.

ואולי לא היו דברים מעולם.

יובל אליצור

למזלנו, אין לנו סודות

לפני כשבועיים, ימים מספר לאחר שצה"ל אימץ, לפי הוראת שר־הבטחון, את "מדיניות המכות", הרפיע ח"כ אליהו בן־אלישר בתוכנית "יומן השבוע" ברדיו ובפיו קובלנה חמורה: "למה מדברים כל כך הרבה?" כוונתו היתה ברורה: עלינו לעשות כל מה שיש לעשות, אך לא להכריז על כך בראש חוצות ובפרט לא לפני מעשה.

בן־אלישר לא היה היחיד שהאמין, כי בעייתנו איננה מה שאנו עושים אלא מה שהתקשורת העולמית מספרת עלינו. כמו שרפי איתן, שהיה יועץ ראש־הממשלה לענייני טרור, לא היה יכול להבין מדוע שיטה יעילה, לדעתו, להרתעת מפגינים, כמו כלבים משכים, עלולה לגרום נזק עצום לדימויה של ישראל, כך גם דיפלומאטים מנוסים כבן־אלישר היו סבורים, שאפשר להביא "בשקט" לרגיעה ביהודה, שומרון ועזה.

בימים אלה, כשלושה שבועות לאחר שניתן דרור לאלות, אנו יכולים לומר ללא שמץ של היסוס: למזלנו, לא היה שמץ של סיכוי ל"עצות" שקיבלנו מבן־אלישר ומדינאים אחרים. רק בשל התהודה השלילית, הכואבת והמזיקה שהיתה ל"מדיניות המכות", ניתנה לנו ההזדמנות, האחרונה אולי, לשנות כיוון ולהציל את מה שעוד ניתן להציל. אנו יכולים לומר בפה מלא: למזלנו, אין לנו כל אפשרות לשמור על סודות בכל מה שאנו עושים משני עברי ה"קו הירוק".

לזכותו של שר־הבטחון, יצחק רבין, יש לומר, כי לא האמין אף לרגע שניתן לשמור בסוד את "מדיניות האלות". כמי שנמנה עם ראשוניה של מדיניות "אחרי" של צה"ל טען רבין, שאין להסכים לכך, שהביקורת על "היד המכה" תופנה כלפי חיילי צה"ל, מבצעי המדיניות שעליה הוחלט בדרג ממשלתי. כחייל ותיק ידע רבין, שהביקורת על המדיניות תופנה אליו ולא אל החייל בשטח, החייב לבצע את אחת המשימות הקשות שהוטלו עליו אי־פעם.

רבין ומפקדי צה"ל גם ידעו, שאפילו יעלה בידם למנוע את כניסתם של כל עתונאי העולם לתחומי האירועים ואפילו יצליחו לצנזר כל תצלום וכל מלה, המתארים את פעולות חיילינו, לא יישמרו פעולות אלה בסוד אפילו יום אחד. לחיילים יש הורים, אחים ואחיות, השומעים את סיפוריהם ואת לבטיהם. "מסוכנים" עוד יותר, מנקודת ראותם של המאמינים ב"מדיניות הסודית", הם חיילי המילואים, הנקראים בימים אלה לסייע בפעולות השיטור. אלה אינם מסתפקים בכך שהם מספרים את מה שרואות עיניהם, אלא משמיעים קולם כאנשים פוליטיים במדינה דמוקראטית.

ואכן, כאמור, לא איחרו לבוא התוצאות השליליות של הפעלת האלות. אף כי חסרה עדיין הפרספקטיווה וקשה לעשות אובחן מדויק, יש ללא ספק צדק מסוים בדברי אלה הסבורים, כי הנזק ההסברתי שנגרם לישראל וההישגים הפוליטיים של "העניין הפלשתיני", ובראש וראשונה של אש"ף – וזאת הפעם ללא כל יוזמה מצידו – עולים על כל ההישגים שהיו לטרור הערבי ב־40 שנותיו. ייתכן מאוד, שאילו המשכנו במדיניות של "אש היה באין בריחה", או היינו מאמצים את השיטה הסורית של "אש היה יוזמה" בעזרת טנקים ונגמ"שים, היה הנזק המצטבר הכבד עוד יותר והיינו מוצאים את עצמנו ללא כל ידידים אפילו בקרב יהדות העולם. אבל אלה הן הערכות תיאורטיות, שקשה לבחון אותן במציאות.

תגובת שר־הבטחון וצה"ל לביקורת על השיבוש באלה היתה: החריגים אשמים. כלומר, המדיניות עצמה מוצדקת ונבונה. [illegible] אם לא מביאים בחשבון את הסתלקותם באמורים אלה, או שימוש באש חיה. מדובר במדיניות של מכה לפיזור הפגנה ולמידרף – כולל מירדף אל תוך הבתים – בעקבות בפגיעים בהרים. כה שהפריע, אומרים במשרד־הבטחון, הוא הפעולות שנעשו [illegible] אות ושנגרמו בחלקן בשל התיסכול שהצטבר בקרב חיילי צה"ל בשבועות, שבהם הם היו מצויידים רק באמצעים בלתי־יעילים כמו רימוני גאז מדמיע וכדורי גומי. עתה, לאחר שננקטו אמצעים משפטיים נגד ה"חריגים" ולאחר שהוחמר הפיקוח על פעולותיו של יחידות צה"ל, יש להניח, כי יקטן מספר הנפגעים על לא עוול בכפם וגם הביקורת באמצעי התקשורת בעולם תלך ותצטמצם.

אם נכונים הסברים אלה למה שאירע בשבועות האחרונים, ואין לנו סיבה לחשוב שאינם נכונים, כי אז המסקנה האחת והברורה היא: כל הכבוד לאמצעי התקשורת, כל הכבוד לכתבים ולשדרים, ישראלים ולא־ישראלים, שעשו את מלאכתם נאמנה ופעלו, לעתים תוך סיכון עצמי, כדי לספר לנו ולעולם את מה שבאמת התרחש ליד "קיר הבכות" ברמאללה, בשכם, בג'באליה ובירושלים.

איננו מאשימים את צה"ל בהסתרת העובדות. לא הגיעו לידי המפקדים מיד את כל מה שהתרחש בשטח. אך [illegible] שאמצעי התקשורת פעלו בצורה זו או אחרת, [illegible] קה. אומנם, בשבועות האחרונים נגרם נזק הבד לדימויה של ישראל, נזק שיש לו השלכות מדיניות, כלכליות ואף [illegible] דווקא משום שאנו שומרים על ההסברות על [illegible] דווקא משום שאין אצלנו סודות, ניתן לקוות, שאפשר יהיה לאתר את הנזק ואולי אף להקטין.

יוסף צוריאל

מה קורה ליוסי

קורה משהו ליוסי שריד: [illegible] כאיש השמאל. והוא כנראה עדיין לא מודע לזה.

בכנסת נוהגים לומר: [illegible] שיש גאולה בחן אחת, כך יש יוסי שריד אחד [illegible] ואלה ספקי הצבע וגם הב[illegible] קורות, לכתב ולרע.

באחרונה נוצר הרושם, כי משהו נפגם בכרטיס הביקור שלו. הוא קצר־רוח, [illegible] הישגים קצרי־טווח, מתקשה להבחין בין ניביק שיש בו [illegible] לבין גימיק. [illegible] בפה. נודר עצמו [illegible] ויכוח ציבורי הוגן.

כבר [illegible] עצמו [illegible] הברורה בין שתי פרוטות לחם יבש, [illegible] הקביעה, כי רק מי שלא גדל בין נפתולי [illegible] בישראל [illegible] לשקוע בתוכה. והוא לא כזה.

אז יוסי שריד לא [illegible] וכנראה לעולם לא יטבע בעסקונה שבאה. אבל [illegible] ובגבול, שמורה גם לו. ובקדנציה הזו היא [illegible] באחד להתיישר. וכאיש ציבור, שבבודו יקר לו, הוא [illegible] בגיפ שפאלה, ונשאר באמונתו שאיש לא [illegible].

וזה לא [illegible] בוועדת החוץ ובטחון, שהוא היה בין מתוליו, גם [illegible] לוריכוז במפלגת העבודה, כמו גם בליבה, הוא [illegible] כי גם הוא אינו מבחין עוד בגבול הדק [illegible] פוליטי נוקב לבין ביזוי אחרים והתבזות עצמית. [illegible] קודם לכן עשה מעשה חמור יותר. כמעט שר־ [illegible] צינק לעזה, הקשיב לתלונות באמצעות מתורגמנים, [illegible] התרשם ויצא עם "דין וחשבון". לא מתחת [illegible] הכוריש. כדי להגיע אל האמת, בכל עניין, צריך [illegible] עבק, ולסרוך הצלבות מתוכר רב בכל האפשר, [illegible] בלי לבין מה שנאמר בהסתר.

[illegible] לך לד"ר משה סיקרון, מנהל הלשכה המרכזית לסטטיסטיקה. או הסורה לד"ר מירון בנבנישתי. המומחה [illegible] ושניהם יספרו לך על הקשיים באיסוף [illegible] לקו הירוק.

[illegible] יש שנה אחת אין בחירות, ח"כ יקר, צריך לחזור [illegible] לקוות, כי לאחר הבחירות יהיה די כוח לרצ לקבוע את הרכב הממשלה הבאה. ואם יזדמן לך להיות שר תוכל [illegible] לשנות.

מעריב
עורך: עידו דיסנצ'יק
סגן עורך: יובל אליצור
סגן עורך: לוי יצחק הירושלמי
ראש מערכת החדשות: יעקב ארז
ראש מערכת המוספים: עמי דור־און
יו"ר כבוד של הדירקטוריון: עובד בן־עמי
יו"ר הדירקטוריון: שלום רוזנפלד
עורך ראשי 1974–1980
מנכ"ל: אמיר הדרון
מנכ"ל: שמעון חפץ
עזריאל קרליבך
מייסד ועורך 1948–1956
אריה דיסנצ'יק
עורך ראשי 1956–1974
שמואל שניצר
עורך ראשי 1980–1985
המו"ל: הוצאת מודיעין בע"מ
בית דפוס מעריב בע"מ
תל־אביב: מערכת, הנהלה, מודעות, דפוס: בית מעריב, רח' קרליבך 2 (מיקוד 61200), ת.ד. 20010 טל' 439111. פקסימיליה: 03-5610614
ירושלים: המערכת: רח' הלל 14 (מיקוד 94581), טל' 221151. הפצה ומודעות: רח' הלל 16, טל' 231769. מרכז הפצה: טל' 521159.
חיפה: רח' הנביאים 29 (מיקוד 33104), טל' 674674. הפצה ומודעות: רח' הנביאים 32, טל' 673254.
באר־שבע: המערכת: רח' קק"ל 90, טל' 37553, 74973. מודעות ושיווק: 31772, 74850.
© כל הזכויות שמורות למעריב.

פינג פונג

עדיין קשה לי לעכל את נצחוננו בבג"ץ

שאלות לג'ולייה ודלה מקיבוץ משמר הנגב על הודעתו של היועץ המשפטי לממשלה בבג"ץ, כי יש לרשום כיהודים אותה ואת בעלה מודילו

זה שנתיים נלחמים את ובעלך מודילו על זכותכם להרשם כיהודים, ועתה קיבל בג"ץ את הודעת היועץ המשפטי לממשלה, ובכך פסק למעשה לטובתכם. יום רגיל עבר עליכם היום?

אני נשארתי עם שני ילדינו הקטנים, ובעלי נסע לירושלים עם עורך הדין יוסף ברמנשה, המייצג אותנו בבג"ץ. חיכיתי בטוחה לתוצאות הדיון.

מתי שמעת את התוצאות?

היום בצהריים התקשר מודילו ובישר לי, שמשרד הפנים יבצע את הודאת היועץ המשפטי לממשלה ובתוך שבועיים ירשום אותנו כיהודים.

הכנת חגיגה למשפחה?

לא. פשוט קשה לי עדיין לעכל את הבשורה. אחרי שנתיים קשות כאלה, זה לא קל להתרגל לכך שהמאבק נגמר ושירשמו אותנו כיהודים.

בזמן הגיור חששתם מהעתיד?

מה פתאום. הרב מרסלו רידנר מסאו פאולו גייר אותנו, ומאז עלינו לארץ, התיישבנו בקיבוץ משמר הנגב והקמנו משפחה. אמא של מודילו יהודיה ואבא שלי יהודי, לכן נזקקנו לגיור.

ניסו להפוך את הסיפור שלכם למשא פוליטי?

ראינו פרסומים בעבר שאם ש"ס ילך עם המערך, תבוטל הפניה שלנו לבג"ץ. איתנו איש לא דיבר מלה על זה.

אודי בינדר

אהרן פאפו

צריך ללמוד מבריטניה

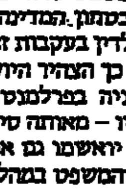

איש לא יאשים את בריטניה, כי איננה מדינה דמוקרטית; ניתן רק לשבחה בהיותה מופת ודוגמה לדמוקרטיות בעולם, כארץ שקבעה ראשונה באירופה ובעולם אמות מידה של מישטר ייצוגי־פרלמנטרי ושמירה על חרויות האזרח. והנה, למרות היותה דמוקרטיה – ואולי משום שהיא דמוקרטיה אמיתית – מצאה בשבוע שעבר הממשלה הבריטית די עוז כדי להודיע בפרלמנט, כי אומנם "היתה מדיניות להרוג ~~ללא משפט טרוריסטים בצפון אירלנד~~ – אבל בטחון המדינה מחייב שלא להעמיד איש לדין בעקבות זאת".

כן, כך הצהיר היועץ המשפטי לממשלת בריטניה בפרלמנט ב־25 בינואר 1988. לדבריו – מאותה סיבה של בטחון המדינה – לא יואשמו גם אנשי הבטחון ששיקרו בבית המשפט במהלך החקירה בנושא. מזכיר לכם משהו?

היועץ המשפטי הבריטי הוא האיש בעל התפקיד המקביל שמילא אצלנו יצחק זמיר, היועץ שהכניס את מדינת ישראל כולה למערבולת היסטורית במשך שנתיים סביב הריגת המחבלים של קו 300. דברי היועץ המשפטי הבריטי התייחסו לשלושה ארועים שונים, שבהם נהרגו חמישה טרוריסטים איריים. איש מהם לא היה מזויין כאשר נורה. לא פחות מ־11 אנשי שב"כ בריטיים, ביניהם ארבעה מפקדים בכירים, היו מעורבים במדיניות חיסול הטרוריסטים ובתכנון מסכת השקרים. אף־על־פי כן, החליטה הממשלה הבריטית, לפי מסורת הדמוקרטיה האחראית, הנוהגת בבריטניה, כי בטחון המדינה עדיף על פני עקרונות מופשטים של "שלטון החוק" וכי לא יועמדו למשפט האחראים על הבטחון בשל הריגת טרוריסטים, המתנכלים לאותו בטחון.

ההודעה בפרלמנט הבריטי לא חוללה סערות מיוחדות בציבור העתונאים והמשפטנים בבריטניה, ואפשר להתנבא בבטחון של מאה אחוז, ששום "פרשה" מסוג פרשיות "קו 300" אצלנו לא ייפתחו שם. עובדה: חבר פרלמנט אחד, שהעז להאשים את היועץ המשפטי בשותפות לרצח, סולק מהבית על־ידי ה"ספיקר" (היו"ר).

צאו והשוו עם המסע ההיסטורי שיזם יצחק זמיר, היועץ המשפטי הקודם, בפרשת הריגתם של המחבלים בקו 300. נהרגו שם אנשים, שמטרתם היחידה היתה להרוג יהודים ושהיו אחראים לחטיפת אוטובוס ולמוותה של חיילת בתוכו. אילו הצליחו במזימתם – ייתכן וכל נוסעי האוטובוס היו נרצחים, או שהיו הופכים לבני־ערובה מיוסרים בידי המחבלים לתקופה של חודשים ואולי שנים. הפשע של המחבלים בקו 300 – חטיפה, שלילת חרות ורצח – הוא מן המתועבים שבפשעים. והנה, הודות למסע אובססיווי, כפייתי, שיזם זמיר, בליווי תזמורת של עתונאים ומשפטנים מתחסדים מן האוניברסיטאות – נשכח פשעם של המחבלים. הריגתם – שהיתה עוברת, מן הסתם, באנגליה כארוע מובן מאליו בנסיבות אלה – הפכה כאן סיבה למסע מטורף אחרי קציני צבא בכירים ואחרי אנשי השב"כ; להרמת ראש של המחבלים; להורדת המורל הציבורי; לפגיעה ברוחה של המערכת הלוחמת במחבלים ולעירובו המיותר של נשיא המדינה בפרשה. הנשיא נאלץ בעצמו להיכנס לעובי הקורה ולהעניק חנינה לחשודים בשב"כ – על מנת להציל את המדינה מן האסון של פירוק הבטחון וביטולו על מזבח עקרונותיו המופשטים של יצחק זמיר, שהוכיח חוסר אחריות ציבורית וחוסר הבנה למהותו של שלטון, בכך שפירש את החוק פירוש מקשה ופורמאליסטי.

החוק אינו עומד מעל לצרכיו של העם, אלא נוצר לבטחונו ושלומו – וכאשר הזרועות השומרות על בטחון הציבור עובדות לעתים באזור הדמדומים של מלחמה נגד האויב – שם אין להחילו באופן דווקני, משום שהוא נוצר לנסיבות חיים רגילות ולא לתנאי מלחמה. את זאת מבינים באנגליה – ואת זאת אינם מבינים משפטני האקדמיה שלנו, שזמיר יצא מתוכם. למען יוקרתם המקצועית מוכנים היו אנשים אלה לסכן את בטחון המדינה בכך שרדפו בחירוף־נפש אחר אותם אנשים, שבגופם מגינים עליהם.

פרשת השב"כ לא היתה דוגמה יחידה להפעלה אווילית של החוק. גם בעניין סאברה ושאתילה שגתה הממשלה קשות כאשר הקימה ועדת חקירה כתוצאה מלחץ שמאלני־פוליטי, שנעזר שוב במשפטני האקדמיה ועתונות שערורייתית. שום מדינה דמוקרטית בעולם לא היתה מקיימת, בעיצומה של מלחמה, ועדות חקירה לחקר פעולות צבאיות, שבמהלכן נפגעה אוכלוסיה עוינת. זהו "פטנט" ישראלי בלעדי, תוצאה של חשיבה מבולבלת וחלמאית. שתי פרשיות אלה הטילו את המדינה למהומה מיותרת של שנים. מצצו את לשד הבטחון של האומה; החלישו אותה וחיזקו את אויביה. כל אלה היו נמנעים – לו היתה ממשלה חזקה ונבונה בולמת את ההיסטריה הפוליטית, המתחזה לצדקנות משפטית.

הדוגמה שנתנה לנו אנגליה – של מתן חסיון למחסלי המחבלים האיריים – צריכה ללמד את ממשלת ישראל, כי בטחון הציבור קודם ועדיף על הפעלה עיוורת, סכימאטית ודווקנית של סעיפי החוק. גם ועדת אגרנט, שתחמה את סמכויות היועץ המשפטי לעומת אלה של שרי־הממשלה, קבעה, כי על השרים (ולא על היועץ המשפטי) מוטלת האחריות הראשונית לדאוג לבל יופגעו האינטרסים של המדינה מבחינה בטחונית... (באשר) הינם יותר מנוסים ובקיאים ממנו בשטחים הללו".

אכן, על ממשלת ישראל ללמוד לשלוט – וכדאי ללמוד זאת גם מן הממשלה הבריטית.

מכתבים

גופרית באוויר של חיפה

השר משה שחל נלחם בזיהום האוויר בחיפה באמצעות תוספת של תחנות כוח.

שמונה טון גופרית דו־חמצנית נפלטים כיום מדי שעה לאוויר של חיפה. תחנת כוח מאסיבית בלי קולטנים אותה מתכננים חברת החשמל והשר שחל לבנות בחיפה, תוסיף עד 10־8 טונות גופרית מדי שעה, 24 שעות ביממה, 365 ימים בשנה.

רק מי שריאותיו יותאמו לנשימת גופרית יוכל לשרוד באיזור חיפה.

מוטי שרעבי, חיפה

בולים ובלבולים

פרופסור יוסף נדבה שוב לא הבין את השעורים.

על מנת להוכיח כי רובם של הרוגי המלכות השתייכו לאצ"ל ולח"י, החליט הפרופסור כי רק גזר דין מוות של ערכאה משפטית הוא המקנה את התואר "הרוג מלכות" (על פי האנציקלופדיה התלמודית). אולם, הוא עצמו קבע מה היא הערכאה המשפטית הנכונה והמתאימה לכוונותיו. הוא שקבע, כי בית דין שדה (שיש בו, כידוע, גם סניגור), אינו ערכאה משפטית, בית משפט ירדני, אינו ערכאה משפטית, ו"משפט הראווה של טלוויזיה בגדד" (אגב, מה בעניין דמיאניוק?), אף הוא אינו ערכאה משפטית. בכל הערכאות הנ"ל ניתנו גזרי דין מוות על חברי ההגנה־פלמ"ח, ואלה, כמובן, מוקצים מתואר "הרוגי מלכות".

מלבד תשעת החברים שניתלו בבגדד, הוצאו להורג – לאחר משפט בבית דין צבאי מצרי בעזה – דוד מזרחי ועזרא אפגין־זורין. יעקב בוקאי נתלה ברבת עמון – לאחר גזר דין מוות בבית משפט ירדני. ואילו האחרים הוצאו להורג ולא נרצחו בידי ההמונים. אולי כדאי כאן להוסיף כי הערכאה המשפטית הבריטית, אשר בה מכיר הפרופסור, הוא בית המשפט אשר לוחמי האצ"ל והלח"י סירבו להכיר בסמכותו... פרופסור נדבה מסיים את מכתבו בהערה כי ודאי לא יחשוד בו כי ירצה לקפח גיבורים כמו: אבשלום פיינברג (נרצח ע"י בדואים), ראובן שוורץ (נתלה כנראה ע"י התורכים), שרה אהרונסון (התאבדה לאחר עינויים), אהרן אהרונסון (נהרג בתאונת מטוס ויש בול לזכרו), דוד רזיאל (נהרג בהפצצה בעיראק ויש בול לזכרו) ואברהם שטרן (נרצח ע"י הבריטים ויש בול לזכרו). אולם, מרדכי שוורץ, איש ההגנה שנתלה בידי הבריטים, לאחר משפט – יוק.

חיים חפר, תל אביב

קונסול ערבי במימסד ישראלי

"התגובה הקשה ביותר הזכורה למסארווה היתה של ראש החוג ללשון ערבית באוניברסיטת אמורי באטלנטה, שהגיב בתדהמה ובביקורת גלויה על כך שערביי משרת את המימסד הישראלי בתפקיד בכיר". ("מעריב", 21.1.88). ברצוני לתקן מספר עובדות הכלולות במשפט זה ובקטע שבו נכלל.

באוניברסיטת אמורי אין חוג ללשון ערבית אלא רק תוכנית, וזה הבדל גדול משום שהאדם הנ"ל אינו מייצג אוכלוסיה גדולה.

אני עומד בראש התוכנית לשפות וספרויות שמיות ויהודיות באוניברסיטת אמורי ובתוקף תפקידי אני ממונה על הפרופסור העומד בראש התוכניה לערבית ואני מכיר אותו היטב.

אני יזמתי את הפגישה שבה, לכאורה, אמר אותו פרופסור את מה שאמר.

מה שאמר אותו פרופסור לא אמר בביקורת אלא מרצון להבין את מצבו של הקונסול ואת הקשיים בפניהם הוא עומד.

אחרי הפגישה עם הקונסול מסארווה, דיברתי עם הפרופסור לערבית שהביע באוזני את התפעלותו והתרשמותו מהקונסול, אישיותו, ועמדותיו. כמו כן, הוא התפעל מאומץ רוחו של מר מסארווה ומכוונתו להתמודד עם הקשיים העומדים בדרכו. ומכיוון שאני מכיר גם את עמדותיו הפוליטיות של הפרופסור לערבית, אינני רוצה שישאר הרושם כאילו הוא ביקר את מר מסארווה על כך שהוא משמש נציג ישראל ובמגע בעם הפלשתיני.

אם יש צורך למתוח ביקורת הרי שהיא צריכה להיות על חברים בקהילה האורתודוכסית באטלנטה "בית יעקב" שהתארגנו להרחות הקונסול, ובאחד הראיונות עם העתונות המקומית אמרו ש"אמנם מדינת ישראל היא מדינה דמוקראטית, אולם אסור שערביי ייצג אותה".

למר מסארווה ישנם קשיים להגיע להידברות עם ערבים אמריקאים ואין כל צורך בקשיים נוספים ובמכשולים מצד קבוצת יהודים קטנה באטלנטה. ולמרות שהקבוצה היא קטנה, הרי היא קולנית ופוגעת במדינת ישראל מכיוון שהיא מזוהה ע"י גורמים שונים עם המדינה ועבודתה.

ד"ר שהד ברונבסקי, קיבוץ להב

מדברים בשני קולות

בעקבות יומן "בערב", מיום 27.1.88 – "דואס בירושלים" – ברצוני לסב את תשומת לבכם אל קווי היסוד של ממשלת האחדות הלאומית ובמיוחד אל סעיף 9 האומר: "הממשלה תפעל להמשך תהליך השלום על פי המסגרת לשלום במזה"ת, שהוסכם עליה בקמפ דייויד, ולחידוש המו"מ לכינון האוטונומיה המלאה לתושבים הערבים ביהודה, בשומרון ובחבל עזה".

שלא כפי שכתבתם, לממשלת ישראל יש ממשלה אחת ולה עמדה אחת, לגבי המשך תהליך השלום, כפי שהיא מצוטטת בסעיף 9 דלעיל. ולכן, בקשתכם שהממשלה תדבר בפה אחד – אינה יכולה להיות מכוונת שווה בשווה אל ראש הממשלה ואל ממלא מקומו.

ברור לכל, כל מי שמדבר על ועידה בינלאומית – שאינה נזכרת ולו ברמז בקווי היסוד, שעליהם חתומים מר פרס ושאר שרי המערך – הוא, והוא בלבד, "משגע את העולם" כדבריכם. מי שתוקף את עמדתו המדינית של מר שמיר, תוקף לאמיתו של דבר את המצע הממשלתי שעליו חתומים התוקף והנתקף, והוא זה שגורם ל"התבוססות הנמשכת והבלתי נסבלת", כמאמרכם.

מי שמעלה רעיונות מדיניים, הסותרים את התכנית המוסכמת של הממשלה, הוא זה שמחליש את מעמדה של ישראל בזירה הבינלאומית ונותן נשק מדיני בידי אויבי המדינה.

אכן אתם צודקים: יש "דואס בירושלים", אך לאשמה יש רק כתובת אחת – לשכת שר החוץ בירושלים.

יוסף אחימאיר, דובר ראש הממשלה, ירושלים

כרטיס למיפגן אלימות

יאמרו לי הכדורגלנים, על שום מה כדאי לי לשלם מחיר גבוה בעד כרטיס כניסה למשחק כדורגל, כדי לבוא, לראות ולהתבייש בהתנהגות חסרת תרבות, של עמיתים למקצוע, הפוגעים בבוטה ופוצעים אחד את השני; תופסים במכנסיים; יורקים בפרצוף – האם כדי לראות דברים כאלה עלי לשלם כסף.

בעקבות הראיון עם אברהם קליין, יו"ר איגוד השופטים – יש לדעתי להשתמש בצלומי הטלוויזיה כראיה להתנהגות מבישה, כפי שהוצגו הדוגמאות באותו ראיון, של שחקנים, על מנת להעניש כחוק.

טוב תעשינה הנהלות הקבוצות אם תפעלנה כך ששחקנים פרועים לא יופיעו על המגרש, ובצד מתקני־צפיה לקהל – מושבים, כיסויות, חניה, שירותים – ברמה לפחות כמו בתיאטרונים – יוכלו להחזיר למגרשים קהל והכנסות.

בנימין שהם, גבעתיים

אמינות התחזיות

שמענו מפי מספר אנשי צבא בכירים ומדינאים תחזיות כמו: אין בשנה וחצי הקרובות סכנת עימות צבאי כולל עם סוריה ועוד כהנה וכהנה תחזיות.

נרגעתי, סוף־סוף אנו בידיים טובות. הרי אנשים אלה חזו מראש ובהדוייק את כל מה שקרה. הם חזו את המהומות בשטחים והיו ערוכים לטפל בהם בצורה מהירה ומתאימה. הם חזו את השפל במעמד ישראל בחו"ל וטיפלו בכך בעוד מועד ובצורה מקצועית.

בנימין ליבוביץ, רמת־אביב

עבודה על־פי הספר

ההיגיון מחייב, כי מי שחוקק את חוקי העבודה, ניסח הסכמים קיבוציים ענפיים ומפעליים, מי שקבע את כללי הבטיחות, כתב את הוראות ההפעלה וחיבר את התקשיר, התכוון לביצוע מושלם ויעיל של המטלות שעל העובד לבצע. אילו הובנו המסמכים הנ"ל ברוח זאת, היה נוצר מצב, שבו עובדים בימים כתקנם "על פי הספר" וכוסים מהכתוב רק כשרוצים לנקוט בעיצומים.

חקיקת חוקים, וקביעת נהלים, שהמחבר עצמו הושש מקיומם והציבור אינו מקיים אותם בימים כתקנם, מהווה את המקור העיקרי לזילזול כללי בחוק. ה"ספר" אינו ספר התנ"ך ונזהר לשנות את הכתוב בו. אם מתברר, ש"העבודה על פי הספר" משבשת את התפוקה או השירות, אין להסתפק בזה, שבימים רגילים העובדים עצמם מתעלמים מהכתוב ועושים את עבודתם נכונה. פשוט יש לחבר ספר חדש בו יהיו כתובים כל הדברים, אותם יש לקיים והסטייה מהם תהווה את הסקנציה.

דב שנער, ערד

רקדו סביב קרול פולארד

ב"מבט" ו"זה הזמן" ב־25.1.88 רקדו כולם סביב קרול פולארד, אחותו של המרגל ג'ונתן פולארד. הן מועצת מצפה והן ע"איכותה" את בני הזוג פולארד, והן רם עברון שהפך את התוכנית לשידור תעמולה למען פולארד. כל שאלותיו התמקדו במטרה להוציא מפיה של המתאייה כמה סבל וכמה צער נגרם לזוג פולארד בכלא.

איך היה הציבור הישראלי מגיב לו הפנו אמריקני, או ישראלי, שדיבל למכונה אה"ב, בישראל? הציבור בישראל הורגל כנראה שכל מה שמוסיף תועלת לישראל – הוא טוב וצודק ללא קשר וללא תנאי לאמצעים בהם הושג.

ד"ר שאול פרידלר, חיפה

כינוסים

מאות היסטוריונים באו לירושלים כדי לעסוק בתולדות יהודי פולין

מאת סופר מעריב

היחסים בין היהודים והפולנים לדורותיהם, ובכן בין שתי מלחמות העולם ובתקופת השואה, והתפקיד שיהודים מילאו בפוליטיקה הפולנית הפנימית – יידונו בכנס מדעי המוקדש לתולדות יהודי פולין ותרבותם, הנפתח היום בירושלים. ישתתפו בו מאות חוקרים והיסטוריונים, ובהם יותר ממאה חוקרים בכירים של ההיסטוריה הפולנית ותולדות יהודי פולין.

זהו כינוס ראשון מסוגו אשר יקיף את כל ההיבטים של היחסים בין יהודי פולין לבין הארץ שבה חיו. בפולין התגוררו ערב מלחמת העולם השניה כשלושה מיליון יהודים, ורובם ניספו בשואה. הגרמנים בחרו את פולין לאתר העיקרי להקמת מחנות ההשמדה.

בפולין נותרו פחות מ־10,000 יהודים

יוזם הכנס הוא פרופ' חנא שמרוק, ראש המרכז לחקר תולדות יהודי פולין באוניברסיטה העברית, בשיתוף המכון למחקרים פולניים־יהודיים באוניברסיטת אוקספורד. בכינוס ישתתפו מומחים רבים מישראל, ארצות הברית, בריטניה, גרמניה, צרפת וקנדה.

פרופ' שמרוק אומר כי בשנים האחרונות מורגשת בכל העולם התעוררות לחקר תולדות יהודי פולין.

בין השאר ידונו בכנס על חיי הקהילה והתרבות היהודיים בפולין של היום, שבה נותרו פחות מ־10,000 יהודים, רובם זקנים.

בין הנושאים שיידונו בכנס, שיימשך עד סוף השבוע, יהיו גם היחסים בין הכנסיה הקתולית והיהודים בפולין, בעיות המיעוטים כאשר היהודים היו כעשרה אחוזים מהאוכלוסיה, התבוללות יהודי פולין, ספרות היידיש והספרות הפולנית היהודית, התיאטרון והקולנוע היהודיים, החסידות בפולין, יהודי ורשה, בתי כנסת ובתי קברות יהודיים בפולין ומערכות החינוך היהודי שם.

הכינוס יתנהל באנגלית, אבל יושמעו הרצאות אחדות בפולנית. הערב ייערך בו סימפוזיון בשפה הפולנית, על בעיות אתניות ביחס לשואה בפולין.

בכינוס מוצגת תערוכת ספרים עבריים נדירים שהודפסו בפולין במאות ה־16 וה־17.

ייערך גם פסטיבאל סרטים פולניים. תערוכת דגמים של בתי כנסת בפולין תוצג ברמת גן.

דיון באונ' חיפה: ההקצנה בקרב יהודים וערבים מקיפה לפי שעה קבוצות קטנות

מאת ראובן בן־צבי

ההקצנה בקרב יהודים וערבים בישראל, לאור הארועים החדשים, מקיפה לפי שעה קבוצות קטנות, אך משמעותה מכריעה לגבי הדרך שיש לנקוט לקראת פתרון הסכסוך היהודי־ערבי. זו היתה דעתם של משתתפי דיון פתוח באוניברסיטת חיפה, על עתיד השטחים.

הדיון אורגן על ידי המרכז היהודי־ערבי והמכון לחקר המזרח התיכון ע"ש גוסטב היינמן באוניברסיטת חיפה.

פרופ' ארנון סופר, דיקן הפקולטה למדעי החברה והמתמטיקה, סבר שנוכח התחזיות הדמוגרפיות יש לצאת מהשטחים ולבנות מחדש את הקשר בין יהודים וערבים בארץ ישראל.

הסוציולוג ד"ר מאג'ד אלחג' דיבר על המציאות החדשה שנוצרה בשטחים. המחקרים החדשים מורים על תהליך פלשתיניזציה בקרב ערביי ישראל, אבל גם עולה מהם שערביי ישראל רואים את עתידם במדינת ישראל ולא מחוצה לה, תוך שאיפה למצוא פתרון של שלום לבעיית הפלשתינים.

הסופר ד"ר שמעון בלס, איש החוג לשפה וספרות ערבית, אמר: "עלינו לצאת מהשטחים מתוך עמדה מוסרית השוללת שליטה בעם אחר והפקעת זכותו להגדרה עצמית ולשלטון משלו. חייל עם מקל השולט באוכלוסיה אזרחית הוא חייל של שלטון דיקטטורי. גם בעבודה, ולא רק בליכוד, אין קוראים את המפה".

ד"ר אברהים ג'רייס, מהחוג לשפה וספרות ערבית, אמר: "רצועת עזה והגדה הן הבסיס המינימלי שבו יכול העם הפלשתיני להקים מדינה ולפתור את בעייתו. יש להידבר עם הנהגת העם הפלשתיני כדי להגיע לפתרון הולם לישראל ולעם הפלשתיני".

אמש בתיאטרון

תבשיל שהוקדח

"נגוע ומנוצח" – התיאטרון הקאמרי.

עיצוב הבמה האסתטי של רות דר, העשוי בשחור ולבן, עושה שימוש בפיתרון נוח כדי לשם יצירת אחדות סגנונית. אך נדמה לי, שבעייתה של ההצגה החדשה של חנוך לוין היא שתפיסת השחור־לבן אכן מוטמעת בתשתיתה. אין גווני ביניים. אין התפתחות. אין מורכבות. אין בני אדם. יש קריקטורות הדי־ממדיות.

אפשר לטעון, כמובן, שחנוך לוין מביא את מצביו עד אבסורד. לי, מכל מקום, נדמה שהוא פשוט מותח את הבדיחה מעבר לגבולותיה. כמו תבשיל שהוקדח. לא אבסורד יש כאן – סתם חוסר־טעם. הרבה הומור שמזכיר להקה צבאית. הרבה חזרות מעייפות. תפיסת השחור־לבן, זו שאינה מותירה מקום לפיוט, מפנה את הבמה להרבה ולגריות. זה יכול להיות קברט מוצלח. אלא שהוא מתחזה להצגת ראווה, לספקטקל. ומכיוון שהוא פרוש ומתוח בכוח על הבמה הגדולה ממדותיה, ניכרים הרבה חורים ביריעה זו.

יש שחקנים שבמקרה הטוב, כמו תחיה דנון, הם מעניקים לתפקידיהם הדלים איזה איכויות שהן מעבר למילים שהם משמיעים. לרגעים זה קורה גם לליאה מונטה. זה קורה ליעקב כהן, הסשרת הגרוטסקי. אלא שהוא לפחות אינו מדבר. משה איבגי פורט על מיתר אחד, וזה מייגע לעיתים, אם כי עלי להודות שזהו מיתר תם ואנושי. ברגעיו הטובים יש בו משהו צ'אפליני.

לא ראיתי הפעם את הגדולה, לעומת זאת ראיתי היטב את הקריצה לעבר הבידור הקל. אלא שגם זה, כאמור, הוקדח מרוב כתישה ועמידה במקום. בתחילת ההצגה אומר משה איבגי: "את הביקור הזה נדמה לי שמיציתי". אני מזדהה עימו בכל ליבי. אלא שהוא, ייאמר לשבחו, ראה זאת בשלב מוקדם.

אליקים ירון

אדוחה לפי סגנון תמצאו במסעדת "המערכת"
מסעדה בסגנון איטלקי, קנלוני, רביולי, ניוקי ושאר המאכלים האיטלקיים הידועים מוגשים בסגנונו המיוחד של השף ג'וזפה מאיטליה.
ניתן לקחת הביתה – פתוח מ־12.00
מסעדת "המערכת" – בן־יהודה 252 ת"א, 03-455377

מודעות משפחתיות מתקבלות
מוצאי השבת/חג עד חצות (24.00)
בבית מעריב, רח' קרליבך 2, תל־אביב
ובטל' 03-439111

מחפש עזרה בחינוך ילדיך?
קנה להם את "מעריב לנוער"!

תוכן הגליון
חדשות חלק א'
בארץ .... עמ' 9–6
בעולם .... עמ' 5–4
דעות .... עמ' 11–10
העניין המרכזי .... עמ' 3
יומן מעריב .... עמ' 10
מכתבי קוראים .... עמ' 11
פינג פונג .... עמ' 11
מעריב כלכלה חלק ב'
בורסה .... עמ' 5–4
מחלקת עסקים .... עמ' 1
עסקים עולמיים .... עמ' 3
שערי מטבע חוץ .... עמ' 4
מבט מקומי .... עמ' 8
מעריב ספורט חלק ג'
מעריב פנאי חלק ה'
אנשים, הורוסקופ יומי .... עמ' 2
מודיעין .... עמ' 7
סנוב .... עמ' 3
ערב ערב .... עמ' 5
לוח מעריב חלק ג'–ד'

מזג האויר

מעונן עד מעונן חלקית. גשמים מלווים רוחות חזקות. בחרמון יירד שלג.

בארץ הטמפרטורות החזויות
ירושלים 4 עד 10; תל־אביב 8 עד 15; חיפה 8 עד 15; באר־שבע 6 עד 13; טבריה 7 עד 14; עפולה 6 עד 15; נצרת 6 עד 13; שומרון 4 עד 13; לוד 5 עד 15; אילת 9 עד 19.

בחוץ־לארץ מזג האויר בערים הגדולות
אוסלו 4– עד 3– מעונן; אמסטרדם 4 עד 7 גשם; אתונה אין נתונים; באנוס־איירס אין נתונים; בריסל 4 עד 8 בהיר; וינה 4 עד 7 מעונן; דובלין 1 עד 9 גשם; יוהנסבורג 18 עד 30 בהיר; לונדון 4 עד 9 בהיר; מונטריאול 21– עד 7– בהיר; ניו־יורק 2– עד 7 מעונן; סטוקהולם 5' עד 2– שלג; פריס 3 עד 7 מעונן; פרנקפורט 3 עד 7 מעונן; קאהיר 10 עד 21 בהיר; רומא 6 עד 12 מעונן.

"נץ שחור" - עדיין לא כחול לבן

מסוק ה"בלק הוק" (נץ שחור) שישראל מתעניינת ברכישתו ביקר בישראל בספטמבר 83', מגלה בטאון חיל האוויר הרואה אור השבוע. "בלק הוק" נחשב למסוק הסער המתקדם בעולם. גם בעת התרסקות – טובים סיכויי הצוות להישאר בחיים, כפי שכבר הוכח מעשית. בצילום: "בלק הוק" מעל לכנסת ב־83' צילום: בטאון חיל האוויר

דני שפירא מסיר כנפיים אחרי 44 שנה על 100 מטוסים

בכיר טייסי ישראל, המאסטרו של אמנות טיסות הקרב והניסוי, מסיים את תפקידו אבל עם הבטחה לחזור מדי פעם אל הסטיק

מאת דן ארקין

בשקט־בשקט הסיר אתמול דני שפירא את הצילומים מקיר חדרו הקטן בתעשיה האווירית, רוקן את המגירות, אסף את הניירות, לקח את המזכרות האישיות – והלך הביתה. מהיום, בכיר טייסי ישראל הוא אזרח פרטי, אחרי 44 שנות טיסה, 40 שנות שרות בחיל האוויר ובתעשיה האווירית. השרות הממלכתי של דני שפירא, טייס שהיה לאגדה בחייו, הגיע לסיומו, אבל לא הטיסה. הוא ימשיך לטוס.

הסטטיסטיקה שלו כטייס מרשימה ביותר. לא פלא שכינוהו צ'ק ייגר הישראלי, על שם הטייס האמריקני האגדי, ילוד־אשה הראשון שעבר את מחסום הקול. ב"לוג בוק" של דני שפירא רשומות 12,000 שעות טיסה על 100 סוגי מטוסים; את רשיון הטיס קיבל בשנת 1944 בזמן המנדט; קורס טיס סיים בצ'כיה וענדו לו את הכנפיים בבסדר־הכנפיים הראשון בחיל האוויר; הטייס הישראלי הראשון שסיים קורס טייסי ניסוי בצרפת; הטייס המערבי הראשון בעולם שהטיס מטוס מיג־21 סובייטי והדריך טייסים אמריקניים בהטסת המיג־21 בשנת 1966; דני שפירא נטל חלק במלחמות ישראל כטייס קרב ב־1948, 1956, 1967, במלחמת ההתשה; במלחמת יום הכפורים ביצע בימים טיסות ניסוי של מטוסי־קרב שנפגעו בקרב ובלילות הטיס מטוסי בואינג שהביאו אספקה והטיסו חיילים; במבצע של"ג הטיס מטוסי ערבה ונחת איתם בכביש החוף הלבנוני ליד דאמור.

כסוף שיער, כבר יותר מ־60, בכושר גופני מעולה (מתעמל ומתאבק 3 פעמים בשבוע), מסיר תמונה של מיראז' מהקיר ואומר באהבת־טייס־למטוסו: "מכל מאה המטוסים שהיטסתי, ה'מיראז'' אהוב עלי ביותר. אבל יש לו מתחרה קשה, ה'ספיטפייר' השחור, זה שהיה פעם של עזר ויצמן. אני היום היחיד בארץ שמטיסו ומקווה להטיסו במיפגן האווירי הגדול של שנת ה־40. הטסתי את ה'ספיט' ב־1948 ואני מטיסו ב־1988 – וזו גאוותי".

אל שווימר הביא את דני שפירא לתעשיה האווירית ב־1970, כשהחלו לדבר על 'נשר' ו'לביא'. מאז היה טייס הניסוי הראשי ותפקידו האחרון – טייס שיווק ראשי למטוסים אזרחיים. אתמול עזב, לא לפני שקיבל הבטחה שיבוא מפעם לפעם לטוס "לשמור על הרשיון".

דני שפירא שייך לדור אחר. דור ראשונים, של טייסי־קרב וטייסי־ניסוי, כאלו שנולדו דבוקים ל'סטיק' והמטוס כמו חלק מגופם ונפשם. אף־15 ואף־16, לביא, מטוסי־מחשבים ומערכות בקרה ממוחשבות – אלו כבר נחלת דור ממשיכיו. אבל בכל סלון אווירי בפריס, כאשר טייסים מהוללים מכל העולם מפליאים בביצועים מרהיבים בשמים, פוזלים טייסי חיל האוויר והתעשיה האווירית אל דני שפירא, היושב למטה וצופה בעין מקצועית, ומבקשים לדעת מה הוא חושב. כי אם טיסה קרבית וטיסת־ניסוי ברמה גבוהה היא בגדר אמנות, הרי דני שפירא הוא המאסטרו.

כ־30 אחוז מילדי ישראל בעלי עודף כולסטרול ומועמדים למחלות לב

מאת נורית דברת

25% – 30% מהילדים בני 7 עד 9 בישראל הם בעלי עודף כולסטרול בדם וכ־15%–20% מהילדים, בני אותו גיל, הם בעלי עודף משקל בשיעור של לפחות 10–20 אחוז מעל לדרוש על פי גילם וגובהם. פרטים אלה גילה ד"ר דב תמיר, עוזר מנכ"ל משרד הבריאות, בדיון שיזם מנכ"ל משרד החינוך שמשון שושני.

ד"ר תמיר, שניהל עד לאחרונה את המחלקה לשרותי בריאות הציבור בעיריית ירושלים, מסר בדיון עד כי 43% מגורמי המוות בגילאי 20–65 בארץ נובעות ממחלת לב וכלי דם. מחלות אלו נגרמות בעיקר בגלל צריכת מזון עתיר קלוריות, שומנים וכולסטרול. תמיר הדגיש כי ברור כיום שהתהליך הגורם למחלות לב וכלי דם מתחיל בילדות.

"החינוך לבריאות העם צריך להיות אינטרס לאומי", ציין ד"ר שמשון שושני, מנכ"ל משרד החינוך.

הטלוויזיה הצרפתית תציג את ישראל של אמנים במקום שטחים

מאת אבי בורגנשטרן

רשת הטלוויזיה הממלכתית הצרפתית בהכנה לשדר בהמשך צית מאי תוכניה הגיגית על ישראל לרגל שנת ה־40, שתימשך שלוש וחצי שעות ותשודר בהדינות רבות.

יוזמת התוכנית היא הנהלת הרשת, שהחליטה להציג את ישראל בזווית שונה באשר סיקה אזורי השטחים. בין האמנים האמורים להשתתף: איב מונטאן, שרל אזנבור, דניאל בירנבוים, שלמה מינץ, איוו פוגורליץ – ועוד. במרכז התוכנית – התזמורת הפילהרמונית. החברה הישראלית שנבחרה ע"י הצרפתים לעמוד בראש ההפקה, היא רשת בהור דן שילון ודני וקלי.

הכנסת | קרן פרס יו"ר הכנסת לאיכות החיים | ישראל 40 מרכז ההסברה משרד החינוך והתרבות

פרס יושב־ראש הכנסת לאיכות החיים לשנת התשמ"ח
יוענק
ל"שר־אל"
המפעל הלאומי למתנדבים בישראל
על הגברת העליה, מניעת הירידה והקלת הקליטה
ל"יד־שרה"
על פעילות בשירות החברה והקהילה, ומיזוג יוצאי גלויות
לפרופ' יצחק זמיר
על קידום שלטון החוק וערכי הדמוקרטיה
למחמוד חמזה ע'נאים
עורך הבטאון "לקא" – מפגש
עודה פאלם עודה אבו רמלעה
מנהל בי"ס תיכון ערבי בכפר־יפה)
על העמקת ההבנה ההדדית בין היהודים והערבים
לבית החולים הצרפתי בירושלים
על שיתוף הפעולה עם צרפת
לשם שיפור איכות החיים
טקס הענקת הפרסים ייערך ביום כינון הכנסת
ביום ג', י"ד בשבט התשמ"ח (2 בפברואר 1988)
בשעה 15.00, בטרקלין הכנסת
לאחר הטקס יערוך יו"ר הכנסת שלמה הלל קבלת פנים למוזמנים
– הכניסה לטקס על פי הזמנה בלבד –

צאו משיגרת החיים והרשמו
סמינרים לימודיים בתנאי נופש
3־4 סופי שבוע בבתי ספר שדה עם ארוחת מלא
לחובבי בוטניקה **"בעקבות הפריחה"**
לימוד והכרת תופעות הפריחה של צמחים, עצים ופרחים בחורף הארץ השונים.
פגישת פתיחה 8.2.88 בשעה 19.00
בית ציוני אמריקה ת"א, המרצה פרופ' יעקב גליל.
למתעניינים בפרהיסטוריה **"בעקבות ציידים קדומים"**
מסע מרתק לעבר הפרהיסטורי של הארץ: תרבות האדם הקדמון, התנאים האקלימיים, הצמחיה ובעלי החיים.
פגישת פתיחה 15.2.88 בשעה 19.00
בית ציוני אמריקה ת"א, המרצה פרופ' עופר בר־יוסף.
החברה להגנת הטבע

הנהלת יד־ושם
מודה
לגמ"ח פתוביר' בראשותה של
גב' **אידה ברון**
על תרומה בסך 15,000 ש"ח
להנצחת קהילתם
בבקעת הקהילות
על הטכס תבוא הודעה מיוחדת

ט"ו בשבט הגיע חג, סעו וסעו!
יום ד' 3.2.88
בין השעות 12.00–10.00
הנוהגים מוזמנים להשתתף באתר הנטיעות בחניון בורמה בשער הגיא.
מהמקום תשודר התכנית "כל צבעי הרשת" רשת ב'.
קרן קימת לישראל־לשכת ההסבר

דורית ואריק קרסו
חובקים **בת** – סמדר
אחות לערן
ומודים לצוות חדר הלידה על הטיפול המסור
בי"ח השרון פ"ת 28.1.88

למחלקת ריאות בביה"ח וולפסון למנהל המחלקה, לרופאים לכל הצוות
תודה מעומק הלב היו ברוכים
אידנה פרגר

פקסימיליה MURATA
מורטה
קומפקטית
גם במחיר!
נציגים מקבוצת כלל

עירית תל־אביב־יפו
קו פתוח בנושא רפואת שיניים לילדים
איך למנוע עששת שיניים ודלקות חניכיים אצל ילדך בהוצאה מינימלית
פרופ' פרידמן משה – מומחה לרפואת שיניים לילדים, יענה על שאלות בנושא ביום שלישי 2.2.88 בין השעות 18.00־16.00 טל' 288510.

היום ב־20.50 ב"נקודת חן"
לרגל שבוע שמירת הטבע:
טיול לפריחת האביב באזור הכרמל

עכשיו
הזמן לנקוי בגדי
זמש ועור
לנקוי, טיפוח וצביעה של זמש ועור
דרושים מומחיות ומקצועיות
רק לקשת נסיון עתיר שנים וציוד חדיש ומשוכלל
כדי לתת לבגדיך את הטיפול הנאות
קשת
ניקוי אמיתי!
מפעל הנקוי הגדול והותיק בישראל
קשת נקוי יבש DRY CLEANING
למעלה מ־100 סניפים ברחבי הארץ, אחד מהם קרוב לביתך!

מחסן אריזה חיפה בע"מ
הנהלת החברה מודיעה לסיטונאים ולמשקים החקלאיים בצפון:
אנו ממשיכים לפעול באופן עצמאי. קולטים ומשווקים ארגזי פלסטיק לכל לקוחותינו.
טל' 04־669448

הכל נשאר במשפחה...
אלי שלוש
03־593507 ,03־591949

רשתות וברזל לבנין
★ ייצור ★ עיבוד ★ שיווק
אספקה אמינה לכל הארץ 03־9610931
חברת יעקבי ברזל לבטון בע"מ
32 שנה של פלדה

מאות פרסים
בחידון הסמלים וההגדרות
מדי יום ו' במעריב ת"א

לאופנוענים | **לסקי שלג**
חליפות ומרבלים, כפפות ומשקפיים, ציוד חדש ומשומש
סרבלי עור, בגוד עור בקר, כפפות, מגפיים וחוקים
המרכז לסקי שלג
רחוב מונטיפיורי 43 טלפון 03־290645
פתוח 11.00 – 17.30 רצוף.

מעריב לכלכלה

מבט מקומי — עמ' 8

חלק ב' / יום ב', י"ג בשבט תשמ"ח, 1.2.88

תקציר

בעמוד 2

סערה בתדירן

ועדי העובדים תבע, בביטוח חירום שקיימו, הופצעות ההנהלה.

בעמוד 2

דירות יתייקרו

חברות בנייה עומדות להעלות את מחירי הדירות ב-4% בפברואר.

בעמוד 3

עודפים במאזן

יפן וגרמניה המערבית הודיעו על עודף גדול במאזן המסחרי שלהן.

הבנקים מתנים הקצאת אשראי לחברות בהתחייבות שיחדלו לפעול בשוק האפור

הורו לחלק מהסניפים להעביר ההנחיות החדשות לחברות ≡ מבקשים בדרך זו לפקח ביעילות על החברות במקרה שיקלעו לקשיים ≡ מנהלי סניפים מחזירים לבעלי הצ'קים - שהינם סוחרים או מתווכים בשוק האפור (שביצעו ניכיון צ'קים) - ומטביעים על אותם צ'קים את ההגדרה "התקבלה הוראת ביטול" וזאת גם במקרים של חוסר כיסוי, המחייב את הבנק להטביע חותמת של נ.ל.מ. (נא לפנות למושך)

מאת יואב יצחק

הבנקים המסחריים מנסים לדחוק את מתווכי הכספים ולהביא לצימצום נוסף בפעילות בשוק האפור. נודע כי חלק מהבנקים הורו לסניפיהם המרכזיים להתנות הקצאת אשראי לחברות בהתחייבות מפורשת מצד מנהלי החברה כי יחדלו מפעילות בשוק האפור.

תנאי זה נובע מנסיון הבנקים המסחריים לתפוס פלח נוסף מן הפעילות שהתבצעה עד כה בשוק האפור וכן מטעמי זהירות. הבנקים מבקשים להבטיח כי במקרה של פשיטות רגל או קשיים עיסקיים יוכלו לשים יד על כל רכושה של החברה.

כיום מתקשים הבנקים לפקח על החברות. חברות רבות נוטלות אשראי בבנקים ומשעבדות חלק מהנכסים, אולם במקביל נוטלות רבות מהן אשראי נוסף ממלווים ומסתובבי כספים בשוק האפור וכנגד זאת משעבדות הכנסות עתידות או צ'קים דחויים שניתנו להן כתשלום עבור סחורות שסופקו או שיסופקו בעתיד.

מסיבה זו, כאמור, לוחצים הבנקים על חברות לצמצם את הפעילות בשוק האפור ובמקרים רבים מאיימים כי יפסיקו את האשראי לחברות שלא יאותו לקבל את דרישתם.

טקטיקה נוספת בה נוקטים הבנקים להפחתת הפעילות בשוק האפור: מנהלי סניפים מחזירים לבעלי הצ'קים – שהינם סוחרים או מתווכים בשוק האפור (שביצעו ניכיון צ'קים) – ומטביעים על אותם צ'קים את ההגדרה "התקבלה הוראת ביטול" וזאת גם במקרים של חוסר כיסוי, המחייב את הבנק להטביע חותמת של נ.ל.מ. (נא לפנות למושך). לטענת מתווכים בשוק האפור, הבנקים נוהגים כך כדי לשמור על קשרים עיסקיים עם לקוחותיהם, שהרי החזרת 10 צ'קים תחת ההגדרה נ.ל.מ. הופכת את הלקוח ללקוח מוגבל ואינה מאפשרת לו לפעול עם צ'קים או לפתוח חשבונות חדשים בבנקים מסחריים. כך משיגים הבנקים שתי מטרות: האיום, מעצם הפיכתו ללקוח מוגבל, ועקף; הבנקים מצליחים לשמור על אותם לקוחות בתוך המערכת הבנקאית.

יאפשרו לשלם יותר לביטוח הלאומי

מבוטח בביטוח הלאומי שירצה להגדיל את המקדמות במהלך השנה השוטפת, אך אינו יכול להמציא את האישורים הנדרשים – שומה עצמית לשנה הקודמת, מחזור או תיקון מקדמות בגלל בהכנסה – יוכל לעשות זאת אם ימציא אישור מיועץ מס או רואה חשבון על גובה הכנסתו המשוערת מתחילת השנה השוטפת ועד חודש שקדם לחודש הגשת הבקשה להגדלת מקדמות. כך יגדיל את מקדמותיו על פי ההכנסה האמורה.

יעקב דיין, ראש אגף הגביה במוסד לביטוח לאומי, מסר שחידוש זה בא בעקבות תלונות של מבוטחים, שביקשו להגדיל את מקדמותיהם כדי להימנע מתשלום הפרשי הצמדה על הפרשי השומה כשתגיע בסוף השנה וכן לזכות בגימלאות יחסיות בהתאם להכנסותיהם.

פסטיבל יורם זיו

מאת אורי גינוסר

יורם זיו

לפני כמה חודשים החליט יורם זיו לסיים את תפקידו כמנכ"ל כימיקלים לישראל, אחרי שחש שבמקומו יש מנהל – יו"ר מועצת המנהלים, רפי איתן.

אבל זיו לא עוזב מוכה ומובס. זיו יוצא בקול תרועה ובתנאים מפליגים. מחליפו, חיים ארז, היה צריך להכנס לתפקיד לפני חודש, ב-1 בינואר, וזיו "משך" עוד שבועיים ודחה את ההחלפה ל-15 בחודש. למרות שארז הוא כבר המנכ"ל – אישר דירקטוריון החברה תקופה של חפיפה לשניהם עד 15 בפברואר. מכאן, יש לזיו עוד ששה חודשים בשכר מלא, על סמך הסכם הפרישה שלו ועוד כ-3 חודשי חופשה צבורים, כך שבסך הכל יקבל זיו שכר מלא במשך 10 חודשים, מיום שסיים את תפקידו. בכל התקופה הזו יועמד לרשותו רכב צמוד ונהגו עם תנאים כאלה – אין פלא שזיו חוגג.

הנה הפירוט: תחילה – ישיבת פרידה מדירקטוריון החברה, אחר כך – ארוחת צהריים עם דירקטוריון מפעלי ים המלח, ארוחת צהריים של ההנהלה הרחבה של כי"ל וארוחת צהריים עם חברת פוספטים בנגב (שבה גם התחלפו המנכ"לים) – כל הארוחות במלונות חמישה כוכבים בתל-אביב. משם – סיור פרידה של שבוע בחו"ל מהחברות-הבנות של כי"ל בהולנד וגרמניה. השבוע – עוד פרידה – ארוחה רביעית, הפעם ב"לרום" בירושלים – לכל עשרות הדירקטורים, שכיהנו במועצת המנהלים של כי"ל, בשש שנות כהונתו. אומרים שהמסיבה הזו היא-היא האחרונה.

בשולי התגיגות צריך, אגב, להחליט על הפנסיה של זיו. ועדה מצומצמת של הדירקטוריון המליצה תחילה על פנסיה מלאה (70% מהשכר), אבל רשות החברות הממשלתיות הטילה וטו. עכשיו מדברים על פנסיה של 48 אחוזים. הנושא עדיין בדיון. כי"ל, למי שלא זוכר, היא חברה ממשלתית. מישהו משלם. מישהו!

היוצאים לחו"ל משכו ב-1987 רק 365 דולר מההקצבה לנוסע

מאת יצחק דיש

הישראלים היוצאים לחו"ל משכו בשנת 1987 רק 365 דולר לנוסע מההקצבה הרשמית דרך מערכת הבנקאות. הסכום אף ירד ב-30 דולר לעומת המשיכה בשנת 1986, שהסתכמה ב-395 דולר לנוסע.

יש לציין כי על פי נתונים בינלאומיים מסתכמת הוצאה של נוסע לחו"ל בכ-1,200 דולר. מתברר כי בשל השער הגבוה יותר של דולר נוסעים לעומת הדולר בשוק השחור, ממעטים הנוסעים לחו"ל למשוך מההקצבה הרשמית והם רוכשים מטבע בשוק השחור או משתמשים בדולרים שרכשו בעבר.

נתוני בנק ישראל מצביעים על "פלא" נוסף בעיסקי מטבע של התיירות: ההכנסה הממוצעת לתייר נכנס שהופקדה במערכת הבנקאית הגיעה ל-900 דולר, לעומת 770 דולר בשנה הקודמת. ככל הנראה התופעת הזו מושפעת מאותו גורם: בשל השער הנמוך בשוק השחור גברה הכדאיות לתיירים נכנסים להמיר את מטבע החוץ שבידם באופן רשמי ואזי הם נהנים גם מהפטור ממע"מ.

התקבולים נטו במטבע חוץ על בסיס מזומנים הסתכמו בשנת 1987 במיליון דולר, סכום כפול מזה שבשנה הקודמת. אך ההתפלגות במרוצת השנה לא היתה אחידה. בעוד שבמחצית הראשונה של השנה הסתכמו התקבולים נטו ב-1430 מיליון דולר, הרי במחצית השניה של השנה משך הסקטור הפרטי כדי להוציא בחו"ל סכום נטו של כ-360 מיליון דולר. ככל הנראה הדבר נובע מכך שבמחצית הראשונה של השנה, לאחר פיחות ינואר, היו ציפיות ליציבות בשער החליפין ולכן העבירו מטבע חוץ לארץ, כדי להמירו בשקלים וליהנות מהריבית הגבוהה בארץ.

לעומת זה, במחצית השניה התחדשו הציפיות לפיחות ולכן היה מעבר למטבע חוץ.

עוד נמסר כי השקעות תושבי חוץ בישראל גדלו בשנת 1987 והסתכמו ב-193 מיליון דולר, לעומת 108 מיליון דולר בשנת 1986 ו-66 מיליון דולר בשנת 1985. במקביל נמשכה ירידה בהשקעות של תושבי ישראל בניירות ערך זרים בחו"ל.

מבקשים 7.3 מיליון ש"ח תמורת מגרש להקמת מלון פאר במנשיה

מינהל מקרקעי ישראל מבקש סכום התחלתי של 7.343,950 מיליון ש"ח תמורת מגרש להקמת מלון פאר שיכלול 600 חדרים ודרגתו תהיה 5 כוכבים דה-לוקס באזור מנשיה בתל-אביב.

על פי מיכרז שפירסם המינהל משתרע המגרש על פני שטח של 10,312 מ"ר, בקרן הרחובות הירקון וקויפמן. לפי ההיתר ניתן יהיה לבנות עד 304 אחוז משטח המגרש. למיכרז יוכלו לגשת רק מומלצי משרד התיירות.

בנק המזרחי, סניף נתניה, הורשע בהתניית שירות בשירות

מאת ראומה ויסקינד

לראשונה מאז יצא חוק הבנקאות, שירות ללקוח (1981), הועמד בנק כלשהו לדין בעבירה מסוג זה ואף הורדה באשמה. שופטת בית משפט השלום בנתניה, עדנה בקנשטיין, הרשיעה את בנק המזרחי המאוחד, סניף נתניה, בהתניית שירות בשירות.

על פי כתב האישום, שהוגש ע"י עורך דין אברהם פבטר, מפרקליטות מחוז המרכז, פנה שמעון גרשונוביץ – מנהל חברת שמגר לבנין – לסניף בנק המזרחי בנתניה וביקש ערבות מהבנק, לשם הבטחת ביצוע מיכרז בו זכה ואף הגיש בקשה לאשראי. אלא שסניף בנק המזרחי התנה את אישור בקשת האשראי ומתן הערבות לחברה בשיעבוד ניירות ערך של הקבלן, לאחר שירכוש מניות, בבלנק של בנק המזרחי.

גרשונוביץ אכן רכש מניות של הבנק, אשר שועבדו לבנק כבטחון לחיובי החברה. בכך, על פי כתב האישום, הכריחו את הקבלן שביקש לקבל ערבויות והלוואות בקאיות, לקנות בבנק מניות בנקאיות בכמות גדולה, כדי לקבל את הערבויות הכספיות.

השופטת הרשיעה את הבנק והטילה קנס מקסימלי הקבוע בחוק בסך 300 שקל. התובע פבטר טען שהקנס מגוחך, אלא שזה מה שקבוע בחוק והשופטת הורתה להעביר את פסק הדין ליועץ המשפטי לממשלה.

גידול ניכר ברווח בנק עליה-לאומי - הבנק הראשון המפרסם מאזן לשנת 1987

הגידול ברווח כתוצאה מגידול בפעילות וירידה בשיעורי המס

בנק עליה-לאומי, מקבוצת בנק לאומי, הוא הבנק הראשון המפרסם מאזן לשנת 1987. המאזן מבשר על גידול ניכר ברווח, כתוצאה מגידול בפעילות העיסקית וירידה בשיעורי המס.

הרווח הנקי של בנק עליה-לאומי הסתכם ב-1987 ב-1.8 מיליון שקל (1.17 מיליון דולר), לעומת 254 אלף שקל (165 אלף דולר) ב-1986. זו תשואה נטו של 14 אחוז על ההון העצמי.

הרווח לפני מס של הבנק הסתכם ב-4.7 מיליון שקל, לעומת רווח של 2.3 מיליון שקל בשנת 1986.

ההון העצמי של הבנק בסוף השנה שעברה הגיע ל-14.6 מיליון שקל, גידול בשיעור של 14 אחוז.

כך המאזן של בנק עליה-לאומי לסוף 1987 הסתכם ב-118 מיליון שקל, בהשוואה ל-107.6 מיליון שקל בסוף 1986. גידול בשיעור של 9.7 אחוזים. ההלוואות לציבור גדלו בשנה החולפת בשיעור של 77.5 אחוז, ל-42.2 מיליון שקל.

מחסן אריזה חיפה בע"מ

הנהלת החברה מודיעה לסיטונאים ולמשקים החקלאים בצפון:

אנו ממשיכים לפעול באופן עצמאי ומשווקים קולטים ארגזי פלסטיק לכל לקוחותינו.

העלאה של כ־4% במחירי הדירות החדשות צפויה בחודש פברואר

ירידה של כ־28% במכירת דירות חדשות בינואר אצל 10 חברות הבנייה הגדולות

מאת מרדכי אלקן

ירידה חדה בשיעור של כ־28% היתה במספר הכולל של דירות חדשות שמכרו 10 חברות הבנייה הגדולות בחודש ינואר 1988, לעומת מכירותיהן בחודש דצמבר 1987. הן מכרו בינואר 262 דירות, לעומת 363 דירות שמכרו בחודש דצמבר 1987.

הירידה במכירות היתה בעיקר של דירות לזוגות צעירים וכן דירות עממיות לזכאי משרד השיכון. לעומת זאת היתה יציבות ואף עליה קלה במכירת דירות פאר ויוקרה אצל חלק מן החברות הגדולות.

רוב חברות הבנייה העלו בחודש ינואר את מחירי הדירות בשיעור שבין 0.6 ל־1.3 אחוז בלבד. למרות הירידה במכירות מסרו אתמול רוב חברות הבנייה הגדולות כי בחודש פברואר צפויה העלאה של כ־4% ואולי אף יותר במחירי הדירות החדשות, בגלל עליית שכר שהיתה בחודש ינואר, אשר תבוא לביטוי בעליית מדד תשומות הבנייה שיפורסם ב־15 בפברואר.

כן מסרו חברות הבנייה על ירידה משמעותית במלאי הדירות הלא מכורות שברשותן. לדעתן, תוך תקופה של חודשים אחדים יווצר מצב בשוק הדירות שבו ההיצע יהיה קטן מהביקוש.

לחברת רסקו נותר ברחבי הארץ מלאי לא מכור של כ־90 דירות בלבד. לחברת שיכון ופיתוח נותר מלאי של כ־400 דירות לא מכורות.

שתי החברות מתכננות להתחיל בסוף החורף או בראשית האביב בבניית מאות דירות כל אחת. חברת רסקו תבנה בעיקר דירות יוקרה בירושלים, חיפה ופתח תקוה. חברת שיכון ופיתוח תבנה בעיקר דירות לזוגות צעירים ולזכאי משרד השיכון במקומות שונים בארץ.

להלן פירוט המכירות של חברות הבנייה הגדולות בחודש ינואר (בסוגריים המכירות בדצמבר אשתקד):

שיכון עובדים	67 (117)
אזורים	37 (35)
שיכון ופיתוח	30 (45)
אשדר	27 (41)
חפציבה	24 (32)
רמט	20 (19)
יובל־גד	18 (26)
אלדם	18 (16)
רובינשטיין	11 (12)
רסקו	10 (20)

בוררויות

עו"ד אמנון עברון ישמש כבורר במחלוקת בין טמפו לבין פניציה

בית המשפט המחוזי בתל־אביב החליט בסוף השבוע שעבר כי עו"ד אמנון עברון ישמש כבורר במחלוקת בין חברת טמפו לבין חברת פניציה.

טמפו טוענת כי בשנה החולפת נגרם לה נזק של כ־4 מיליון דולר כתוצאה מאי אספקת בקבוקים שפניציה היתה צריכה לספק לה. הנזק נגרם עקב הצורך לייבא בקבוקים בתחליף ולטענת טמפו לא התאפשר לה גם להתחיל ולייצא בירה. החברה דורשת מפניציה פיצוי כספי.

אודי גינסר

ביטוח

היום נסיון בכנסת לעכב השינויים בביטוחי חיים

נסיון לעכב את השינויים בהנפקת פוליסות ביטוח חיים ייעשה היום בוועדת הכספים של הכנסת. הבירור יתקיים לאחר שכמה מחברי הוועדה הביעו התנגדות לשינויים המוצעים ע"י האוצר.

ראשי ההתאחדות לחברות ביטוח חיים הוזמנו להשתתף בדיון. שיקיים יו"ר ועדת הכספים, ח"כ אברהם שפירא. הם מקווים כי ההתערבות הפרלמנטרית תצליח לשכנע את אנשי האוצר לדחות את הנהגת השינויים בפוליסות ביטוח החיים ובמיוחד את המעבר מפוליסות ביטוח חיים צמודות לפוליסות משתתפות ברווחים. זאת כאשר בו בזמן לא יחולו שינויים בתנאי הפוליסות של ביטוח מנהלים.

דוד ליפקין

סיוע

יגאל ארליך

35 חברות חדשות קיבלו בשנת 1987 סיוע ממשרד התעשייה והמסחר לפיתוח רעיונות ומוצרים

35 חברות חדשות המנצלות בתחולת דרכן בתחום הטכנולוגיות המתקדמות קיבלו בשנת 1987 סיוע ממשרד התעשייה והמסחר לפיתוח רעיונות ומוצרים.

המדען הראשי במשרד התעשייה והמסחר, יגאל ארליך, מסר כי החברות הללו קיבלו מן הממשלה סיוע, לאחר שתוכניותיהן נבחנו באופן קפדני על ידי אנשי לשכת המדען. ההיקף הכולל של הסיוע שניתן לחברות הללו עמד על 5.5 מיליון דולר ומרביתו ניתן במענקים שהיקפם עד 66 אחוזים מן ההשקעה.

מיסוי

יאיר רבינוביץ

בנק לאומי העביר אתמול 100 מיליון שקל למס הכנסה

בנק לאומי העביר אתמול 100 מיליון שקל למס הכנסה. זו ההמחאה הגדולה ביותר שקיבל אגף מס הכנסה אתמול – היום האחרון בו ניתן היה לשלם הפרשי מס לשנת 1987 בלי להתחייב בריבית והצמדה.

בסך הכול שילם בליל השנה מס הכנסה בסך 236 מיליון שקל, 136 מיליון במקדמות השוטפות והשאר בהפרשי מס אתמול. נציב מס הכנסה, יאיר רבינוביץ', סיפר כי אתמול היתה תנועה ערה של תשלומי מס, כיוון שמדובר ביום האחרון לתשלום הפרשי המס ללא ריבית והפרשי הצמדה. מי שישלם את הריבית וההצמדה עד סוף פברואר, יתחייב במחצית ההצמדה והריבית, שהיא 1% לחודש. מי שיעביר את ההפרשים עד סוף מרס, יתחייב בשלושה רבעים של הריבית וההצמדה. הריבית אינה מוכרת כהוצאה לצורכי מס.

שרגא מקל

תעשיה

אגודת הכורמים מזהירה בפני משבר בענף היין

אגודת הכורמים מזהירה בפני משבר בענף היין בשל יבוא תחרותי של משקאות חריפים במחירים נמוכים וגם בשל הקמת יקבים קטנים "בחוסר תיכנון".

יו"ר אגודת הכורמים, ח"כ פסח גרופר, אמר אתמול כי ענף גידולי גפן היין מאויים מצד יבוא של משקאות חריפים כמו קוניאק וויסקי, המגיעים לארץ בין היתר ממדינות השוק המשותף, שם הם מסובסדים ונמכרים כאן במחירים נמוכים, שאינם מאפשרים לענף המקומי להתחרות.

הכורמים דורשים להטיל מכסי הגנה בשיעור של 25 אחוזים מעבר למס הקיים, כדי להגיע להיטל משווה, שיאפשר להם להתחרות. לדבריהם יש היום במדינות השוק המשותף "אגמי יין" – עודפים מסובסדים המוצאים דרכם לארץ.

מיכל הולצמן

תעשיה

ברבור יחנוך באוגוסט מפעל לאריחי מוזאיקה

מפעל הקרמיקה ברבור יחנוך בחודש אוגוסט מפעל חדש לייצור אריחי מוזאיקה, שמחצית מתוצרתו תיועד ליצוא. בשנת פעילותו הראשונה כבר מובטח לו יצוא של חצי מיליון דולר.

מפעל המוזאיקה החדש יוכל לייצר כ־400 אלף מ"ר אריחים לשנה בתהליכי יצור עתירי אוטומציה. בהקמת המפעל הושקעו עד כה 3.5 מיליון דולר וההחלטה על הקמתו התקבלה בעקבות איתור פוטנציאל שוק גדול בארה"ב ובמדינות מערב אירופה.

אודי גינסר

גמל

ההון של קופות הגמל בבנק המזרחי גדל ריאלית ב־12.6 אחוז

ההון בקופות הגמל של בנק המזרחי הסתכם בסוף 1987 ב־1.08 מיליארד שקל, לעומת 824 מיליון שקל בסוף 1986, גידול ריאלי כולל בשיעור של 12.6 אחוז.

קופות הגמל של בנק המזרחי הניבו תשואות ריאליות גבוהות. יסודות השיגה תשואה בשיעור של 8.38 אחוזים נטו ואילו קרן ההשתלמות גדית השיגה תשואה ריאלית נטו של 8.29 אחוזים, בעוד שקופת הגמל הדר הגיעה לתשואה נטו של 7.21 אחוזים.

תקנים

פירות מיובשים למחצה, לכה ופירודים הוכנסו למסגרת התקן הרשמי

תאנים, פירות מיובשים למחצה, לכה ופירודים ממוצרי מאפה הוכנסו למסגרת התקן הרשמי. זאת כדי להגביר את הפיקוח על יצור, יבוא ויצוא של המוצרים הללו.

הממונה על התקינה במשרד התעשייה והמסחר, אברהם ניר, מסר כי קיימים בענף המזון 207 תקנים. אלו מהווים מכשיר יעיל לפיקוח ולהגנה נאותה על הצרכן ובשל כך החליט הממונה להכריז על מוצרים נוספים במסגרת התקן הישראלי.

הנהלים להכנסתם של המוצרים הללו לתקן הישראלי יושלמו בתוך כחודשיים. משרד התעשייה והמסחר יגביר את הפיקוח, כדי למנוע שיווק מוצרים החייבים בתקן שאינם עומדים בכך.

בנקאות

בנק הפועלים הקים צוות מיוחד לביצוע הסדר המושבים

בנק הפועלים הקים צוות מקצועי מיוחד לטיפול ביישומו של ההסדר שהושג בין הממשלה והסוכנות לבין הבנקים לגבי שיקום המושבים. המטרה של הבנק לאפשר למושבים להיכנס בהקדם לתהליך של שיקום והבראה.

בנוסף להקמת צוות מקצועי התקשר הבנק עם כלכלנים ורואי חשבון, כדי לקדם את הטיפול בהשגת הסדרים עם המושבים הבודדים ולבצע את הבדיקות הכספיות והכלכליות הדרושות לכך. הבנק מתכוון להציע תמריצים כספיים לבעלי המשקים החקלאיים, כדי לעודד אותם לפרוע את חובות העבר. בקביעת התמריצים ועבהם ילקחו בחשבון גורמים שונים, ביניהם קצב הפרעון של חובות העבר ע"י המשק החקלאי.

בנייה

רובע חדש בהרצליה - "משכנות השרון"

חברת משהב מקימה בקרן הרחובות קהילת ציון והעצמאות בהרצליה שכונת מגורים חדשה בת כ־130 דירות בבניינים בני 4 קומות בלבד.

הבנייה הינה בשלבים, כאשר מתוך 55 דירות שנבנות בשלב א' נמכרו למעלה מ־50%. במקום דירות בנות 5,4,3 חדרים בשטח בין 80 מ"ר ועד 177 מ"ר. הדירות מדורגות, כאשר בחלקן מרפסות פתוחות. המכירה הינה לאיכלוס כללי. מחירי הדירות נעים בין 150,000 ש"ח (לא כולל מע"מ) לדירת 4 חדרים בשטח 127 מ"ר ועד למחיר של 203,000 ש"ח (לא כולל מע"מ) לדירת 5 חדרים בשטח של 177 מ"ר. בתקופה הקרובה יוחל בבנית שלב נוסף בפרוייקט.

יגאל נאמן, לך הביתה, יחד עם ההנהלה! - תבעו חברי ועדים בתדיראן

מאת אלי דנון

כ־80 נציגי ועדים של כל החטיבות בקונצרן תדיראן התכנסו אתמול לכנס חירום בבנין הוועד הפועל של ההסתדרות ותבעו פה אחד להדיח את מנכ"ל תדיראן, יגאל נאמן, ואת חברי ההנהלה הבכירים, כיוון שלטענתם הם האחראים להידרדרות הכלכלית של הקונצרן. "יגאל נאמן אחראי למצב בחברה. מי שטעה שישלם את המחיר, שיסיק מסקנות, שיתפטר, שילך הביתה" – אמר חיים אונגר, המזכיר הארצי של ועד עובדי תדיראן.

"300 עובדים בכירים בתדיראן משתכרים כל אחד 70 אלף דולר בשנה. הסמנכ"לים מקבלים לוקשים של 100 אלף דולר בשנה ואילו הפועלים מקבלים 6,000 דולר בשנה. במקום לפטר 1,000 עובדים, תצמצמו את המשכורות."

בעניין זה פנה ח"כ שמאי למזכ"ל ההסתדרות, המשמש יו"ר חברת העובדים, בתביעה לקצץ בשכרם של המנהלים הבכירים בתדיראן עוד בטרם יפוטר עובד אחד.

הנהלת תדיראן הפיצה אתמול 350 הודעות פיטורים לעובדים קבועים בכל החטיבות. ברשימה השמית מופיעים גם שמותיהם של חברי ועד ועובדים ותיקים, בעלי וותק של יותר מ־20 שנה. מועצת פועלי חולון החזירה את הרשימה להנהלת תדיראן, בטענה כי הרשימה אינה מקובלת עליה.

מזכ"ל ההסתדרות, ישראל קיסר, שהתבקש להתייחס לכנס החירום ולתכנו אמר: "אלה מבין המנהלים שמשתכרים הרבה יצטרכו לתת תרומה גדולה יותר. בזמנו הסכימו מנהלים בתדיראן לוותר על 20 אחוז משכרם ואם יהיה צורך, אני מניח שהם יוותרו על יותר."

יואל מטות, סמנכ"ל למשאבי אנוש בתדיראן, שמנכ"ל החברה ביקש ממנו להגיב על כנס החירום, אמר: "אינני יכול להתייחס לתביעה להדיח את ההנהלה. אנו יודעים בטוהר המידות שלנו. תדיראן נמצאת בעיצומו של תהליך הבראה. בין 1,000 העובדים שאנו מבקשים לפטר יפוטרו גם מנהלים. אינני מוכן לתת ייחוס למשכורות של מנהלים בתדיראן, יש דיסקרציה בנושא זה. פיטרנו את כל העובדים הזמניים בחברה ואלה שנשארו הם כאלה הסוכים לעבוד משמרת שניה, לעומת העובדים הקבועים המסרבים לעבוד במשמרת שניה."

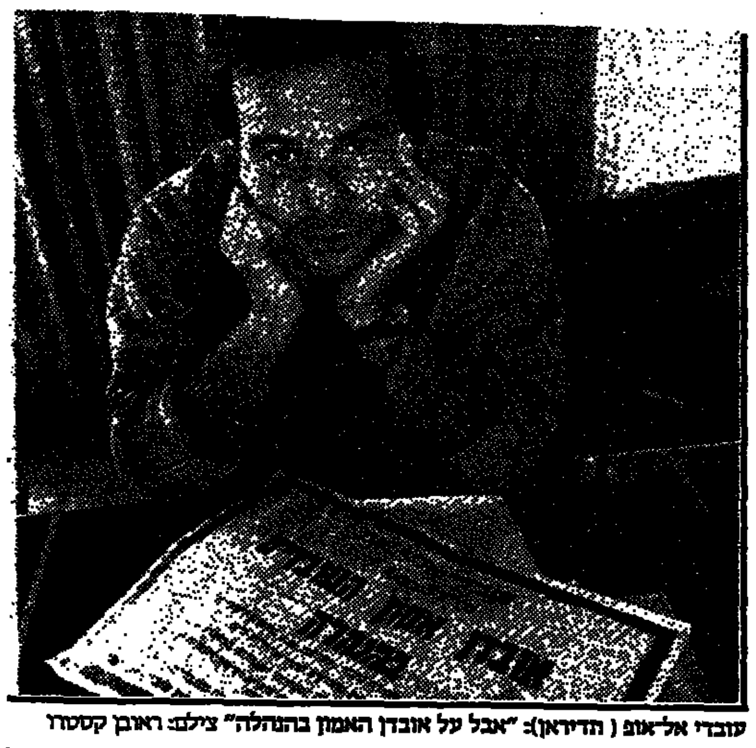
עובדי אל־אופ (תדיראן): "אבל על אובדן האמון בהנהלה" צילם: ראובן קסטרו

יעקב שמאי: לפטר לאלתר את כל המנהלים שכשלו, פשעו והשחיתו

"את מחיר השגיאות הפטליות של חברת העובדים משלמים העובדים" – אמר בכנס ח"כ יעקב שמאי.

"300 מנהלים בחברת העובדים משתכרים 30 מיליון שקל בשנה. יש לפטר לאלתר את כל המנהלים שכשלו, פשעו והשחיתו. לא נרשה שמה שקרה לסולל בונה יקרה במהדורה חוזרת בתדיראן."

ח"כ שמאי אמר עוד: "בכור היתה שחיתות וכנראה שגם בתדיראן מתנהלת שחיתות."

רן כהן: קחו את המפעלים לניהולכם; יגידו שאני מרים את נס המרד - שיגידו

"את השחיתות של ארנסט יפת אסור להמשיך. מישהו צריך לתת את הדין על מה שקורה בתדיראן" – אמר בכנס ח"כ רן כהן.

"השכר בתדיראן נע בין 500 דולר לחודש ל־13 אלף דולר בחודש. משכורות הבכירים הן כמו בשוק הפרטי, אבל ההבדל הוא שבחברת העובדים יש הנהלה שאי אפשר להעיף אותה. בחברת העובדים ישנה בלוקרה פוליטית ורעיונית שאי אפשר להזיז אותה. קחו את המפעלים ותנהלו אותם. אם יגידו שאני מרים את נס המרד – שיגידו."

עובדי אושיות הפגינו אתמול לפני בית הסנה

סוכני אושיות – סוכנות חיתום של חברת הביטוח הסנה – קיימו אתמול הפגנה מול בית הסנה בתל־אביב. סוכני אושיות טוענים כי עתה, לאחר התמוטטות חברת אושיות, על חברת הסנה לשלם להם ישירות את שכרם, שכן בקופתה של אושיות לא נותרו עתה כספים לתשלום משכורות. סוכני הסנה טוענים כי באמצעות חברת אושיות הם ביצעו את גביית הצ'קים וכן את שיווק הפוליסות עבור חברת הסנה וכי בסיבה זו על החברה לכסות את התחייבויותיה של אושיות כלפי העובדים.

במהלך ההפגנה הוזמנה המשטרה לשמור על הסדר במקום. נציגי הסוכנים נדרשו לתת הסברים על קיום ההפגנה. רק לאחר שהתקיימה פגישה בין נציגי הסוכנים לבין מנכ"ל הסנה, אלכס פלה, התפזרו הסוכנים. פלד הבטיח לסוכנים כי ימסור להם כבר היום את עמדת הסנה בעניין שכרם.

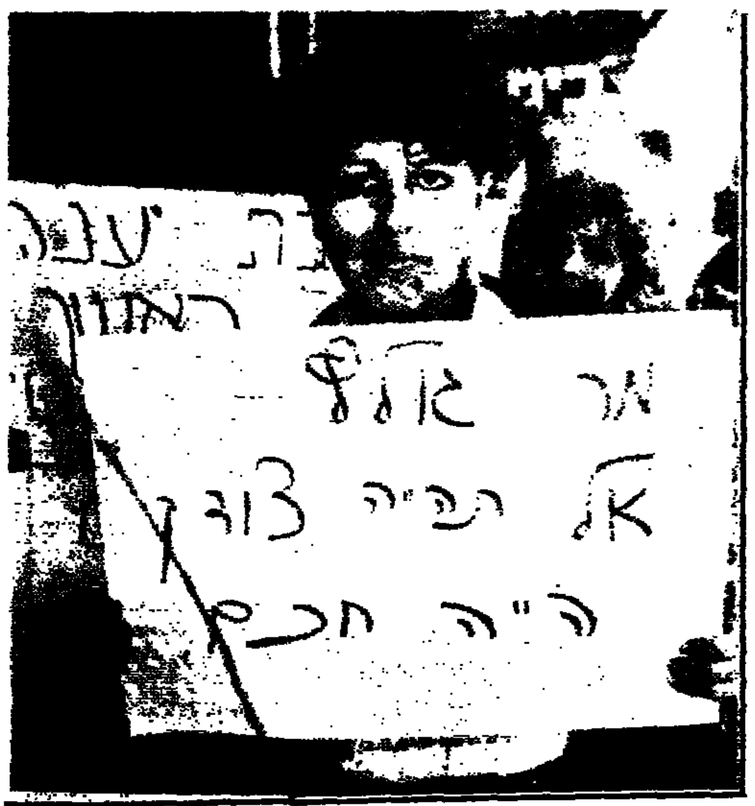

עובדי אושיות הזכיזו פיסבה למנכ"ל הסנה צילם: צביקה ישראלי

הודעות מס הכנסה ומס־רכוש

מספר הטלפון במשרד פקיד שומה פתח־תקוה הוחלף, המספר החדש:

03/9343062

המדורים הבאים במשרד השומה פ"ת:
- שכירים
- זיכויים וניכויים
- ניהול ספרים

הועברו לכתובת אחרת,
הכתובת החדשה: רח' ההסתדרות 19, פתח־תקוה

100 תנורי חימום
דגם להט II
חינם !!!
מתנת
לימה כליקון בע"מ
יצרני תנורי חימום דגמי "להט" ומיחמי מים חשמליים
עם תו תקן.
בחידון הסמלים וההגדרות
בעריב ה"א יום ר'

לתושבי חיפה והצפון
קבלת מודעות ל"מעריב" מ־08.00 עד 19.00
בסניף "מעריב" חיפה
רחוב הנביאים 32 חיפה טל. 04־673254/6

עודף שיא של 96 מיליארד דולר במאזן המסחרי היפאני

יפאן וגרמניה המערבית הודיעו ביום ו' על עודף גדול במאזן המסחרי שלהן לשנת 1987. העודף במאזן המסחרי היפאני הגיע לשיא של 96 מיליארד דולר ב-1987 ואילו העודף במאזן הגרמניה הסתכם ב-117.5 מיליארד מארק (70 מיליארד דולר).

כלכלנים סבורים שמעתה תחול ירידה בעודף המסחרי היפאני.

"במבט ראשון הנתונים של המאזן היפאני מאכזבים מאחר ואין שיפור (ב-1986 היה העודף במאזן המסחרי היפאני 92.63 מיליארד)", אמר הכלכלן מסרו טנקי מן הבנק היפאני פוג'י. "אולם העודף הזה הוא זמני ותחול בו ירידה". ואכן העודף במאזן המסחרי היפאני הצטמצם בחודשים האחרונים. אולם העליות החדות בתחילת השנה עלו על הירידות והביאו לסיכום שיא בשנה כולה.

עוד אמרו כלכלנים כי על אף שכמות היבוא ירדה, הרי הירידה בערך הדולר כנגד היאן שיבשה את סיכומי הסחר. כאשר הדולר יורד, שווי היצוא, המבוסס על היאן עולה.

הכלכלן טנקי צופה ירידה בעודף המסחרי ל-90 מיליארד דולר בשנת הכספים 1988, המתחילה באפריל.

הוא גם סבור כי העודף במאזן התשלומים, הכולל גם שירותים נוסף על הסחר, יירד ל-78 מיליארד דולר לעומת 87 מיליארד דולר בשנת הכספים 1987.

■ עודף גדול גם במאזן המסחרי הגרמני

גרמניה המערבית הודיעה ביום ו' על עודף גדול במאזן המסחרי שלה לשנת 1987, המסתכם ב-117.5 מיליארד מארק (70 מיליארד דולר) לעומת 112.6 מיליארד מארק (67 מיליארד דולר) ב-1986.

גרמניה, כמו יפן, מסרה בעקבות סיכומי הסחר האחרונים כי היא תעשה מאמץ להגדיל את היבוא לארצה על מנת להגיע ליתר איזון בסחר החוץ שלה.

משרד הסטטיסטיקה הגרמני מסר עם זאת, כי מבחינה כמותית היה קיטון בעודף במאזן התשלומים ב-1987, אולם לא נמסרו פרטים.

סיכומי המאזן המסחרי הגרמני לדצמבר הראו עודף-שיא לאותו חודש של 13 מיליארד מארק (8 מיליארד דולר) לעומת 6.5 מיליארד דולר בנובמבר.

בהשוואה לעודפים הגדולים, שצברו גרמניה ויפן בולט הגרעון הגדול במאזן המסחרי של ארצות הברית העומד להגיע ל-170 מיליארד דולר ב-1988, לפי תחזית רשמית. (עצ עד)

ירידה של 4.6% בסחר הסובייטי עם המערב

הסחר הכולל של ברית המועצות עם המערב ירד ב-4.6 אחוזים בתשעת החודשים הראשונים של 1987 – מסרה סוכנות טאס.

בידיעה נאמר כי הסחר הסובייטי עם מדינות המערב מינואר עד ספטמבר הסתכם ב-20.7 מיליארד רובל (34.6 מיליארד דולר). הסחר ירד במיליארד רובל (1.67 מיליארד דולר) בהשוואה לאותה תקופה ב-1986.

"הירידה בסחר נגרמה על ידי צמצום הקניות הסובייטיות במערב", נאמר בהודעה.

כלכלנים במערב אמרו כי בריה"מ קיצצה בקניותיה בגלל קיטון בהכנסות מיצוא תומרי הגלם שלה, במיוחד נפט.

הסיכומים מראים כי בסחר הסובייטי עם המערב הצטבר גרעון בהיקף של 300 מיליון רובל (500 מיליון דולר) בתשע החודשים הראשונים של 1987, שלדברי הכלכלנים מראים על שיפור.

הם ציינו כי לכל שנת 1986 היה גרעון המסחרי הסובייטי בסחר עם המערב 2.72 מיליארד רובל (4.55 מיליארד דולרים).

בהודעת טאס נאמר כי בריה"מ ייצאה סחורות בשווי של 10.5 מיליארד רובל בחודשים שבהם מדובר לעומת יבוא של 10.2 מיליארד רובלים. היצוא גדל לעומת אותה תקופה בשנה החולפת ב-550 מיליון רובל (920 מיליון דולר). (ע"ד, ע"צ)

ממשלת פולין הודיעה על העלאת מחירים

תהיה זאת העלאת המחירים המקיפה ביותר מאז 1982

ממשלת פולין הודיעה בשבת על העלאה תלולה במחירים של מצרכים חיוניים. הממשלה הודיעה כי העלאות המחירים נדרשות כדי לצמצם את הסובסידיות הממשלתיות, במהלך המאמצים לרפורמה של הכלכלה.

תהיה זאת העלאת המחירים המקיפה ביותר מאז 1982, כאשר ממשלתה הקומוניסטית של פולין הודיעה על עליית מחירים של מאה אחוז, ובו בזמן סיירו ברחובות טנקים על מנת למנוע הפגנות מחאה.

בהודעה המנכית מטעם משרדי הכספים והעבודה נאמר כי סיבוב ראשון של עליות מחירים ייפתח היום, יום ב'. מחירי המזון יעלו ב-40 אחוז, בנזין ב-60 אחוז, שמן דיזל ב-100 אחוז, דמי נסיעה באוטובסים וברכבות ב-50 אחוז, ודמי שכירות בדירות שבבעלות המדינה – 50 אחוז. מחירי האלכוהול יעלו ב-42 אחוז, ומחירי הסיגריות – ב-40 אחוז.

בסיבוב השני, ב-1 באפריל, יעלה מחיר הפחם ב-200 אחוז, ומחירי הגז, החשמל וההסקה המרכזית – במאה אחוזים.

כדי להקהות מהלומה זו, הודיעו השלטונות על העלאות שכר מיידיות לעובדים בהיקף של 6,000 זלוטי (20 דולר) בחודש – עליה בשיעור עשרים אחוז בערך מן המשכורות החודשיות.

בחודש שעבר חזרו בהם שלטונות פולין מתוכניתם להעלות את מחירי המזון ב-110 אחוז. הם קיבלו החלטה זו לאחר שלא זכו בתמיכה הצפויה במשאל עם כל-ארצי שנערך במגמה להביא להבעת תמיכת העם ברפורמות הכלכליות והפוליטיות של המימשל.

בשבוע שעבר הסכימה הממשלה להעלות את תשלומי יוקר המחיה לעובדים ולשפר את תנאי הגימלאים, לאחר שאיגודי העובדים הרשמיים קבעו שהצעות קודמות להעלאות היו בלתי מספיקות.

איגוד העובדים "סולידריות" שקיומו נאסר, הודיע כי לעליות המחירים תהיה השפעה הרסנית. לדברי הארגון תיכנס פולין לסחרור אינפלציוני נוסף וליצירת אווירה של אי ודאות, תיסכול והעדר-תקווה. עם זאת אמרו דוברי האופוזיציה שאין לצפות להפגנות מחאה מיידיות.

זעם העובדים נגד העלאה של מחיר הבשר גרמה בשנים 1970 ו-1980 להפלת משטריהם של ולדיסלב גומולקה ושל אדוארד גייריק. (רויטר)

הרומנים נעלבו מהצעות הסיוע הגרמני

מאת נפתלי קראוס

בעוד המצב הכלכלי ברומניה בכי רע – אספקת האנרגיה כושלת והאוכלוסיה נאלצת לעמוד בתור כדי לקבל את מצרכי המזון הבסיסיים – דחתה ממשלת בוקרשט הצעה של גרמניה המערבית להגיש לה סיוע במשלוחי מזון.

קודם לכן, דחו הרומנים הצעה דומה של ראשי השוק האירופי.

בסוף דצמבר ביקר בבוקרשט שר החוץ המערב גרמני האנס דיטריך גנשר. הוא העלה הצעה למשלוח מוצרי מזון (בשר, חמאה, גרעיני תבואה וסוכר) לאחר שקודם לכן, ב-9 בדצמבר, קרא הפרלמנט בבון לממשלת גרמניה לסיוע לעם הרומני. אולם הגרמנים לא לקחו בחשבון את הרגישות הרומנית. מסתבר, כי בבוקרשט ראו בעצם הדיון בפרלמנט הגרמני התערבות בעניניה הפנימיים של רומניה ובוקרשט סירבה לקבל את הסיוע המוצע.

חובות החוץ של רומניה ירדו בחמש השנים האחרונות מ-10.2 מיליארד דולר ל-6.4 מיליארד בסוף 1986. ירידה זו משקפת את מאמציה של ההנהגה הרומנית "לא להשתעבד להון זר" גם במחיר של ערעור האיזון הפנימי וסבל האוכלוסיה.

המרפרת מנהרות במנל קאלה – פועלים צרפתים פורקים מהספינה האמריקנית "פרוייקט אמריקה" את המכונה הראשונה לחפירת מנהרות. משקלה של המכונה, מתוצרת חברת רובינס האמריקנית, 400 טונות והיא הובאה כדי לשמש בחפירת התעלה הגדולה שתקשר בין צרפת ובריטניה. ארבע מכונות דומות תשמשנה לחפירת התעלה מן הצד הצרפתי. התעלה – אירוטאנאל – עתידה להיפתח בשנת 1993. (הצלום איי.פי.)

אירופה העיסקית היזהרי - היזמים האיטלקים באים

יזמים איטלקים בעלי סיגנון תוקפני רוכשים חברות ומתפשטים על פני כל אירופה

מאת דניס רדמונט, כתב רויטר

גזע חדש של אילי-עסקים גדל ועלה מתקופת השפל הכלכלי של שנות ה-70 באיטליה, שהיו עתירות אלימות טרוריסטית. אילי-הון אלה משתלטים על מיגוון רחב של עסקים מטלוויזיה ועד בגדי טניס על פני אירופה המערבית ואגן הים-התיכון.

הפיננשל טיימס תימצת את הסגנון התקפני והרכשני של אנשי עסקים אלה בכותרת: "האיטלקים באים".

שלוש רשתות טלוויזיה באיטליה ותחנות בחמש מדינות אירופיות אחרות.

המרץ ליוזמות החדשות עלה מ"הנס הכלכלי השני" של איטליה, כפי שכינו כלי התקשורת את גל השגשוג הכלכלי האיטלקי של שנות ה-80. הנס הראשון היה בשנות ה-60. בין היזמים החדשים:

● סילביו דה לוסקוני – ה"צאר" בן ה-51 של תעשיית התקשורת, אשר כמו ידיו הרים חברה לנכסי דלא ניידי ושירותים פיננסיים, לאחר שנטש קריירה כושלת של מנחה בטלוויזיה. הוא החל לרכוש תחנות טלוויזיה פרטיות ב-1976.

תחנות הטלוויזיה שלו דוויות סדרות פופולריות ותוכניות משחקים, ורכשות 16 אחוזים מן התוכניות האמריקניות המכורות לחו"ל. דה לוסקוני שולט על שלוש רשתות טלוויזיה באיטליה ועומד לפתוח תחנות בחמש מדינות אירופיות אחרות.

לפי חישוביו צפוים בתוכניותיו יותר מ-300 מיליון נפש בשבוע.

"שוב אין אנו רק ארץ של אמנים ומשוררים, אלא גם של ממציאים ומשקיעים, הקוראים תגר על ענקי התעשיה במדינות אחרות", אומר דה לוסקוני, הנוהג לבקר באיצטדיון הכדורגל של מילאנו כדי לעודד את קבוצת מילאן, שהוא בעליה.

● לוצ'יאנו בנטון בן 52, שעלה בכוחות עצמו והיה לראש אימפריה של בגדים, הקרויה על שמו. הוא נותן דוגמה של תעשיה ביתית קטנה, ששיטותיה הותאמו לעסקים גדולים.

"חברת בנטון הוקמה ב-1955 בטרוויזו, עיירה סמוכה לונציה, במפעל קטן שהכין צמד לסוודרים. כעבור שלושה עשורים היו החנויות בצבעי ירוק-לבן של בנטון לרשת הצמר הגדולות בעולם. החנויות נפתחות בקצב של אחת ליום מאז 1983 ומפעלי בנטון מפעילים בתי-חרושת ממוחשבים בשלוש משמרות ליממה.

אומר לוצ'יאנו בנטון, ארוך-השיער: "תחילה אנו מוכרים את הבגדים ואחר-כך מייצרים אותם". הוא ושני אחיו ואחותו מכונים "ארבעת המוסקטרים" של עסקי ייצור הבגדים האיטלקיים.

● קרלו דה בנדטי, המהנדס בן ה-53 מטורינו, עומד בראש החברה השניה בגודלה באירופה לעיבוד נתונים.

ב-1978 נהיה דה בנדטי לשחקן ראשי של תעשיית ההיי טק החלוצית, כאשר רכש חלק מחברת מכונות הכתיבה אוליבטי, שהיתה מסובכת בחובות עצומים. הוא הפך חברה זו ליצרנית מובילה בעולם של אוטומציה משרדית וציוד למחשבים.

ב-1983 רכשה חברת אמריקן טלפון אנד טלגרף 25 אחוז של אוליבטי וכתוצאה מכך הוחלפו ביניהן טכנולוגיות המחשבים החדישות ביותר ונפתח שוק בינלאומי עצום בפני שתי החברות.

דה בנדטי זכה בתואר "מידאס" בתחום המזון (חברת "פאסטה ביטוני"), האופנה (חברת "איוו סן לורן") והפיננסים. התרגיל האחרון שהוא מנסה לעשות הוא השתלטות על חברת האחזקות הבלגית הגדולה ורבת המוניטין ביותר.

בנטון: "תחילה מוכרים ואחר-כך מייצרים"

● ראול גארדיני – ראש הקבוצה החקלאית "פרוצי", היה בנובמבר שעבר, לאחר השתלטות מסעירה, גם לראש חברת הענק האיטלקית לכימיקלים מונטאדיסון, חברת הכימיקלים השביעית בגודלה בעולם.

פרוצי הוא היצרן האירופי הגדול ביותר של מוצרים חקלאיים, בעל אדמות המשתרעות על 2.5 מיליון אקרים, אדמות בערב-אירופה, צפון-אמריקה ודרום-אמריקה. החברה מתכוונת לפתח דלקים "ירוקים" כלומר ביו-אתנול, או אלכוהול, ממוצרי חיטה, אשר אפשר להשתמש בהם בתערובות לדלק מכוניות.

גארדיני, בן 55, גר בראוונה ויש לו גם ארמון בסיגנון ניאו-גוטי בוונציה, ויאכטה ענקית בשם "הכושי מוונציה 3".

היזמים האיטלקים החדשים כדוגמת גארדיני, דה בנדטי, בנטון ודה לוסקוני הם שסייעו להצעיד את כלכלת איטליה לשיא בשיגשוג ב-1987.

ארצות הברית תפסיק להעניק הטבות מכס לארבע מדינות באסיה

קוריאה, טייוואן, הונג קונג וסינגפור התאוששו ולכן הופסקו ההטבות

מימשל הנשיא רייגן הוציא מרשימת המדינות הנהנות מפטור במכס על היצוא שלהן לארצות הברית את דרום קוריאה, טייוואן, הונג קונג וסינגפור, "ארבעת הנמרים" במזרח אסיה.

משמעות ההחלטה, שעליה הודיע הבית הלבן ביום ו', היא, ש"ארבעת הנמרים" שקיבלו את הכינוי הזה בעקבות התאוששות הכלכלית המרשימה שלהן והעודף העצום שלהן במאזן המסחרי עם ארצות הברית, לא ייהנו יותר מהטבות הניתנות למדינות מתפתחות.

"אין לראות זאת כעונש. להיפך, ההחלטה מבטאת את ההצלחה הכלכלית הגדולה של מדינות אלה", אמר דובר הבית הלבן מרלין פיצווטר.

141 מדינות מתפתחות נהנות מפטור ממכס על 3,000 פריטים שהן מייצאות לארצות הברית. הבית הלבן הדגיש, כי ארבע המדינות הללו כבר אינן נזקקות להטבה במכס.

ארבע המדינות צברו עודפים גדולים בסחר שלהן עם ארצות הברית, נתונות מזה זמן תחת לחץ האמריקנים לפתוח השווקים שלהן למוצרים אמריקנים.

בשנה שעברה ביטל המימשל הטבות סחר בהיקף של 3.1 מיליארד דולר ואשר ניתנו על יבוא לארצות הברית של 290 פריטים משמונה מדינות, ביניהן גם סחורות מארבע המדינות בהן מדובר.

המימשל פעל בעניין זה במקביל ללחץ שהפעילו אנשי קונגרס וסנטורים נוכח הגרעון האמריקני הגדול בסחר עם דרום-קוריאה, הונג קונג, סינגפור וטייוואן. הן בקונגרס והן בסנט הוגשו הצעות חוק לבטל את כל ההטבות לדרום קוריאה. (ע"ד)

נגרמו נזקים לפרדסים בדרום ספרד

רוחות עזות, שפקדו את חבל ולנסיה בדרום ספרד, עקרו עצים וגרמו נזק ליבולי ההדרים, מסרו אתמול השלטונות.

חבל ואלנסיה הוא האזור העיקרי בספרד לגידולי הדרים. לפי שעה לא נודעו פרטים על גודל הנזקים לתפוזים וללימונים. (רויטר)

האינפלציה בברזיל – 16.5% בינואר

שיעור האינפלציה החודשי בברזיל עלה בינואר ל-16.51, העליה הגדולה ביותר מאז יוני אשתקד – נאמר בהודעת הממשלה.

המכון הממשלתי לגיאוגרפיה וסטטיסטיקה הודיע ביום שישי כי מדד המחירים לצרכן עלה ב-365 אחוז במהלך 1987.

האינפלציה היא כיום הבעיה החשובה ביותר בזירה המדינית הפנימית בברזיל ופרשנים אמרו, כי שיעור כזה של סחרור אינפליציוני עשוי לקבוע את יציבות המשטר ואת המשך שלטונו של הנשיא סארני. (ע"ד)

ירדן תקים סכרים לאגור מים לפני הירדן

ירדן החליטה לאגור את כל מימי הנחלים שבתחומה הזורמים לנהר הירדן. למטרה זו היא חתמה באחרונה על הסכם עם חברה בין-לאומית להכנת מחקר על סכרי אגירה.

מדובר בנחלים רבים, המנקזים את הרי הגלעד שבעונת הגשמים זורמות בהם כמויות מים עקיות. היומון הירדני "אל-ראי" מסר כי ירדן תקבל לפרוייקט החדש שלה סיוע בכספי מהסוכנות האמריקנית לפיתוח בין-לאומי.

שפי גבאי

בנק ישראל

חדש

מציע מלווה קצר מועד

ביום ג' ה-2 בפברואר 1988 (ערך יום ד' ה-3 בפברואר 1988) יציע בנק ישראל סדרות מילווה קצר מועד, למכירה במכרז, על פי הפירוט:

	מספר הסדרה	סכום ההוצאה	סך הכמות המוצעת במכרז (במליוני ש"ח)	תשואה מירבית (אחוזים)	מועד הפדיון	תקופה לפדיון (ימים)
הוצאה של סדרה חדשה	0818	100	30	20.25	3.8.88	182
הצעת מכר בסדרה קיימת	0518		10	18.25	4.5.88	91

בקשות לרכישת הסדרות הנ"ל תוגשנה באמצעות הבנקים וחברי הבורסה לניירות ערך.

ההזמנות תוגשנה בתשואות לפדיון בשיעור שנתי אפקטיבי שלא יעלה על שיעור התשואה המירבי הנקוב לעיל.

תשואת המכרז, בכל אחת מהסדרות, תקבע בשיעור שנתי אחיד לכל הרכישים, על פי הכללים שלהלן:

א. הזמנות בתשואות לפדיון הנמוכות מתשואת המכרז יסופקו במלואן.

ב. הזמנות בתשואת המכרז יסופקו במלואן, אולם אם עלתה הכמות המבוקשת בתשואת המכרז על הכמות המוצעת למכירה במכרז, בניכוי הכמות שסופקה על פי סעיף א' לעיל, תחולק היתרה בין המציעים, באופן יחסי לסכום הזמנתם.

ג. הזמנות בתשואות הגבוהות מתשואת המכרז לא תסופקנה.

הסדרות תסחרנה בבורסה ביחידות של 100 שקל חדש שווי נקוב במחירים הנמוכים משווין הנקוב. הסדרות תפדינה ע"י בנק ישראל בשווין הנקוב בתאריכים הנקובים לעיל.

התנאים המחייבים פורסמו בתקנות מילווה קצר מועד - התשמ"ז 1987.

פרטים נוספים אצל הבנקים וחברי הבורסה לניירות ערך.

מינהל מקרקעי ישראל

מינהל מקרקעי ישראל – מחוז ירושלים

הצעה להחכרת מגרש לבנית 2 יחידות דיור באבו גוש

מכרז מס' 94/87/ים

מינהל מקרקעי ישראל (להלן: המינהל) מזמין בזה הצעות לחתימה על חוזה פיתוח בגין השטח שפרטיו ואפשרויות הבניה עליו בעת הפרסום הם כדלקמן:

גוש מספר	חלקה מספר	*שטח במ"ר בערך	סה"כ אחוזי בניה ב-2 קומות	מחיר מינימום נדרש בש"ח (לא כולל מע"מ)	גובה פקדון בש"ח
29533	11	1,797	10	32,608	2,500

* מהשטח ינוכו כ-300 מ"ר קרקע לצורך הרחבת דרך, אך הניצול ישאר 10% מהשטח המקורי.

פרטים, דוגמאות הסכמים וטופסי הצעה, ניתן לקבל במינהל מקרקעי ישראל, רח' בן יהודה 34 ירושלים, (קומה 12) בימים ובשעות העבודה המקובלים.

המועד האחרון להגשת ההצעות למכרז הוא 25.02.88 שעה 12.00. הצעה שלא תימצא בתיבת המכרזים ביום ובשעה האמורים, מסיבה כלשהי – לא תדון.

אין מינהל מקרקעי ישראל מתחייב לקבל את ההצעה הגבוהה ביותר או הצעה כלשהי.

מנהל מקרקעי ישראל מחוז המרכז | עיריית לוד | הב' שיכון ופיתוח לישראל בע"מ | משרד הבינוי והשיכון מחוז המרכז

"בנה-ביתך" בלוד – שכ' נוה נוף

(יתרת מגרשים)

במסגרת תוכנית "בנה-ביתך" שפורסמה בחודש נובמבר 1987, מהרו 74 מגרשים לבנית 74 יחידות דיור בבתים חד-משפחתיים ו-46 ... לבנית 46 יחידות דיור בבתים דו-משפחתיים בקיר משותף.

המגרשים יוקצו לציבור לפי ערך הקרקע, תנאי התשלום, תנאי אשראי ההצאות פיתוח – מעודכנים. שאר התנאים כפי שפורסמו בפרוספקט וכפוף לשינויים המתחייבים מפרסום זה.

ההרשמה תתקיים בחב' שיכון ופיתוח לישראל בע"מ, רחוב אבן גבירול 2 תל-אביב, טל' 262160-9, בימים א'-ה' בשעות העבודה המקובלות.

ההרשמה תחל ביום ד' 10.2.88 בשעה 11.00, ביום ובשעה הנקובים כתחילת ההרשמה תיערך הגרלה בין הנוכחים – במקום.

יתרת המגרשים ישווקו בשיטת "כל הקודם זוכה", במשרדי חב' שו"פ, בכתובת הנ"ל.

בעת ההרשמה – יש להפקיד סך של 1,000 ש"ח בהמחאה בנקאית לפקודת מינהל מקרקעי ישראל ואשר כמקדמה על חשבון ערך הקרקע.

פרטים נוספים ניתן לקבל במשרדי חב' שו"פ, בכתובת הנ"ל.

תוקף הודעה זו עד לגמר שווק המגרשים ולא יאוחר מ-24.3.88.

תה, יחד עם
עדים בתדיראן

: לפני לאלתר את כל
בשלו, פקעו השחיתו

את הבעלים לניהולכם;
רים את גם המחיר - שיגידו

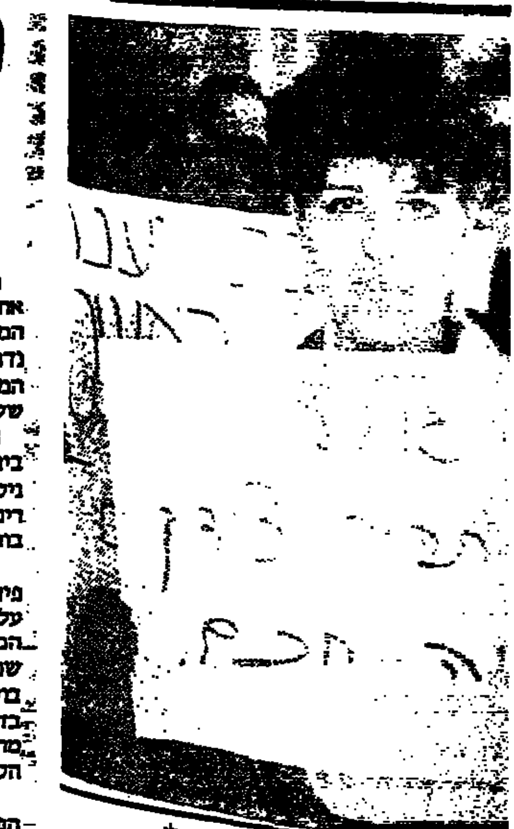

עות מס הכנסה ומס-רכוש

ן במשרד פקיד שומה פתח-תקוה
הוחלף, המספר החדש:
03/9343

ים הבאים במשרד השומה פ"ת:
■ שכירים
■ זיכויים וניכויים
■ ניהול ספרים

העבה לכתובת אחרת,
שה: רח' ההסתדרות 19, פתח-תקוה

שערי מטבע־חוץ

ליום 31.1.88 · סל: 1.7199 (——) · דולר שחור: 1.70–1.68 · נוסעים: 1.87 · יציג: 1.5798

המטבע	השינוי בשקלים	בקמעות לאומי קניה	בקמעות לאומי מכירה	בקמעות הפועלים קניה	בקמעות הפועלים מכירה	בקמעות דיסקונט קניה	בקמעות דיסקונט מכירה	העברות והמחאות לאומי קניה	העברות והמחאות לאומי מכירה	העברות והמחאות הפועלים קניה	העברות והמחאות הפועלים מכירה	העברות והמחאות דיסקונט קניה	העברות והמחאות דיסקונט מכירה	שער יציג
1 דולר ארה"ב	—	1.54	1.61	1.54	1.61	1.54	1.61	1.5702	1.5898	1.5702	1.5898	1.5702	1.5900	1.5798
1 מרק גרמני	—	0.92	0.96	0.92	0.97	0.92	0.97	0.9391	0.9508	0.9394	0.9511	0.9385	0.9503	0.9437
1 לירה שטרלינג	—	2.72	2.85	2.73	2.86	2.73	2.86	2.7824	2.8171	2.7808	2.8155	2.7824	2.8173	2.8013
1 פרנק צרפתי	—	0.27	0.29	0.27	0.29	0.27	0.29	0.2781	0.2816	0.2780	0.2815	0.2785	0.2820	0.2799
100 ין יפני	—	1.21	1.26	1.21	1.27	1.20	1.26	1.2306	1.2459	1.2315	1.2469	1.2286	1.2440	1.2363
1 גולדן הולנדי	—	0.82	0.86	0.82	0.86	0.82	0.86	0.8359	0.8463	0.8343	0.8447	0.8345	0.8450	0.8400
1 פרנק שווייצרי	—	1.13	1.18	1.13	1.19	1.13	1.18	1.1516	1.1660	1.1541	1.1685	1.1511	1.1656	1.1588
1 כתר שוודי	—	0.26	0.27	0.25	0.27	0.25	0.27	0.2610	0.2643	0.2610	0.2642	0.2612	0.2645	0.2626
1 כתר נורווגי	—	0.24	0.25	0.24	0.25	0.24	0.26	0.2466	0.2497	0.2463	0.2493	0.2463	0.2494	0.2479
1 כתר דני	—	0.24	0.25	0.24	0.25	0.24	0.25	0.2449	0.2479	0.2452	0.2482	0.2451	0.2481	0.2464
1 מרק פיני	—	0.38	0.40	0.38	0.40	0.37	0.40	0.3861	0.3909	0.3861	0.3909	0.3857	0.3906	0.3884
1 דולר קנדי	—	1.21	1.26	1.21	1.27	1.20	1.27	1.2315	1.2469	1.2316	1.2469	1.2300	1.2455	1.2389
1 דולר אוסטרלי	—	1.05	1.16	1.08	1.16	1.08	1.16	1.1196	1.1335	1.1200	1.1339	1.1187	1.1328	1.1268
1 רנד דרא"פ	—	0.51	0.61	0.47	0.80	0.50	0.70	0.7898	0.7997	0.7911	0.8009	0.7913	0.8013	0.7949
10 פרנק בלגי	—	0.44	0.46	0.44	0.46	0.44	0.46	0.4491	0.4547	0.4486	0.4542	0.4494	0.4550	0.4514
10 שי' אוסטרי	—	1.31	1.37	1.31	1.37	1.31	1.37	0.4477	0.4533	1.3337	1.3503	1.3332	1.3499	1.3422
1000 לי' איטלקיות	—	1.24	1.31	1.26	1.34	1.25	1.34	1.3335	1.3501	1.2849	1.3009	1.2745	1.2905	1.2797
1 דינר ירדני	—	4.29	4.56	4.34	4.62	4.46	4.76	—	—	—	—	—	—	4.5340
1 לירה לבנונית	—	—	—	0.09	0.10	0.02	0.03	—	—	—	—	—	—	0.0308
1 לירה מצרית	—	0.65	0.69	0.62	0.66	0.65	0.71	—	—	—	—	—	—	0.7109

אשנב לבורסה

	מ. חופשיות	ב. בהסדר	אג"ח כללי
מדד (שינוי)	(+1.05%) 83.80	(−0.05%) 102.09	(+0.31%) 101.51
מחזור אלפי ש"ח	6,382.7	4,885.3	10,516.2

נמשכת פעילות חיובית בשוק המניות

באפיקי ההשקעה הסולידיים נרשמה יציבות עם עליות קלות ברוב סוגי אגרות החוב הצמודות למדד

מאת סופר "מעריב"

שבוע המסחר החדש בבורסה נפתח אתמול תוך מגמת הביקושים ועליות שערים מתונות בשוק המניות החופשיות. מחזור העיסקות במניות המשיך להיות מצומצם והסתכם בכ־6.4 מיליון ש"ח, מתוכם כ־2.5 מיליון ש"ח במניות הנסחרות בשיטת המשתנים.

באפיקי ההשקעה הסולידיים נרשמה אתמול יציבות, עם עליות שערים קלות ברוב סוגי אגרות החוב הצמודות למדד. באגרות הצמודות לדולר נרשמו ביקושים ועליות שערים מתונות עד 1%. למניות הבנקים שבהסדר הופיעו היצעים בהיקף של כ־4 מיליון ש"ח, אשר נקלטו תוך יציבות וירידות שערים קלות בלבד. במהלך המסחר קלט נציג בנק ישראל מניות בנקאיות בסך כמיליון ש"ח.

בשוק המניות נמשכה אתמול פעילות חיובית שקטה, תוך מחזורי עיסקות קטנים במרבית המניות. הביקושים למניות הוזרמו בעיקר על ידי מנהלי תיקים ומקורבי המסחר הפועלים באמצעות ברקים בינוניים וחברות ברוקרים פרטיות. הרכישות של מנהלי תיקים הן על רקע ציפיות שלאחר המכה הקשה שספג שוק המניות בחודש ינואר תיתכן התאוששות מסויימת לתקופה מסויימת. להערכתם של סוחרי הבורסה יצטרכו מנהלי קרנות הנאמנות לשנות את גישתם לשוק וליצור אווירה חיובית, אם ברצונם להפסיק את בריחת הכספים ממערכת הקרנות. המגמה הזו מצד הקרנות הורגשה כבר בימי המסחר האחרונים, בהם רכשו הקרנות כמויות גדולות של מניות וזאת למרות פדיונות בינוניים מדי יום. אתמול נרשמו בקרנות פדיונות בהיקף של כ־5.5 מיליון ש"ח, אולם עובדה זו לא הפריעה לנציגי הקרנות להופיע כקונים בתחילת המסחר במשתנים ולהכריז על נכונותם לרכוש מניות בשערי הבסיס ובעליות שערים קלות. פעילותן זו של הקרנות עודדה סוחרים אחרים להצטרף למעגל הקונים ולרכוש מניות תוך עליות שערים. את רמת השערים הנמוכה שנוצרה בחלק ניכר של המניות מנצלים היטב בעלי עניין, הרוכשים בימים האחרונים כמויות גדולות של מניות. במיוחד בולט הדבר במניות שופרסל ודלק, הנסחרות בשיטת המשתנים.

במהלך המסחר אתמול רכש נציג דיסקונט יותר מ־5 אלף ש"ח ע"נ מניות שופרסל, תוך עליית שער מתונה של 1.25%, כאשר המוכרים העיקריים היו קרנות הנאמנות לאומי־פיא ובנק הפועלים. בשלושת ימי המסחר האחרונים רכש נציג בנק דיסקונט מניות שופרסל ב' בהיקף כספי של כ־1.15 מיליון ש"ח. גם במניות דלק היתה מגמת קניות מצד בנק דיסקונט. בשני סיבובי המסחר הראשונים כלל לא נקשרו עיסקות במניות דלק, אולם בסיבוב האחרון רכש נציג בנק דיסקונט 11,800 ש"ח ע"נ מניות דלק בתמורה כספית של כ־233 אלף ש"ח. המוכרים הגדולים במניות דלק היו, בדומה למניות שופרסל, הקרנות של בנק הפועלים ולאומי־פיא. בין המניות הנוספות הנסחרות בשיטת המשתנים בלטה פעילות ערה במניות אזורים ונכסים, בהן מורגשת באחרונה מגמת קניות אגרסיוויות מצד מנהל תיקים גדול, הפועל באמצעות בנק עליה. במהלך המסחר אתמול רכש נציג עליה כמויות גדולות של מניות נכסים ואזורים, תוך עליות שערים של כ־2%, כאשר גם במקרה זה המוכרים העיקריים היו קרנות הנאמנות של בנק לאומי ובנק הפועלים.

למרבית המניות הנסחרות במסחר הרב־צדדי נרשמו אתמול ביקושים בינוניים, אשר אוזנו בדרך כלל תוך עליות שערים מתונות, במניות כבדות כמו פ.י.בי., כלל תעשיות אלקטרוניקה, חיפה כימיקלים ואחרות. באותן המניות בהן נמשכו עדיין היצעים הם נקלטו במהירות ללא שינויים בשערים ותוך ירידות קלות בלבד.

השיפור שחל לאחרונה בשוק יצר קרקע פוריה לפעילות ספקולטיוויות במספר מניות עם סחירות נמוכה. כך, לדוגמה, על מניות קונסורטיום 0.1 בשיעור חד במיוחד של 25% וזאת לאחר שבשני ימי מסחר האחרונים נרשם שערן "קונים בלבד". ביקוש חריג בגודלו שנרשם אתמול למניות סקאנדיה לא אוזן גם בעליה מירבית ושערן נרשם "קונים בלבד". הביקוש הגדול למניות סקאנדיה בא לאחר שכמעט כל הסחורה הצפה בשוק נאספה לאחרונה על ידי מנהל תיקים ולאחר שלבורסה הגיעו שמועות על מאבק שליטה המתנהל בחברה בין בעלי המניות העיקריים המחזיקים כ־40% בשליטה לבין חברת רהיטים, שלא נסחרת בבורסה, המחזיקה יחד עם מנהל התיקים שאסף את המניות ביותר מ־25% מהשליטה.

הודעות הבורסה

★ חברת דנבאר הרוויחה בשנת 1987 כ־1.43 מיליון ש"ח, לעומת רווח של כ־14 אלף ש"ח בשנה קודמת.

★ חברת מ.ל.ט. הפסידה במחצית השנה כ־469 אלף ש"ח, לעומת הפסד של כ־898 אלף ש"ח במחצית השנה הקודמת.

חברת העובדים והסוכנות יוזמים מהפך ניהולי בקבוצת יכין חק"ל

מאת יואב יצחק

מהפך ניהולי מתוכנן בקבוצת יכין חק"ל. בעלי החברה – הסוכנות היהודית (50%) וחברת העובדים (50%) – מתבננים לבצע שינויים מפליגים באיוש התפקידים הבכירים בחברה וכן בדרכי ניהולה.

בדיונים המתקיימים בימים אלה בין נציגי רשות החברות של הסוכנות מצד אחד לבין נציגי חברת העובדים מצד שני, עלתה הצעה למנות את נחום פסה (נציג חברת העובדים) למנהל הכללי של החברה, במקום בני קפלן (נציג הסוכנות), המכהן כיום כמנכ"ל החברה. בני קפלן ימונה, על פי ההצעה, לתפקיד יו"ר דירקטוריון החברה, במקום מיכאל פסוינג (נציג חברת העובדים), המשמש כיום כיו"ר דירקטוריון החברה וכממונה על הכספים ביכין חק"ל. הצעה זו, המתגבשת בימים אלה, תובא לאישור חבר הנאמנים של הסוכנות היהודית, שיחל את דיוניו בשבוע הבא.

ההצעה עלתה על רקע כוונת רשות החברות של הסוכנות וחברת העובדים להביא במהירות לשינוי במצבה העיסקי של החברה ולרענון דרכי הניהול בה. יכין הצליחה בשנים הקודמות להשיג הכנסות של יותר מ־100 מיליון דולר ורווחים נאים, אך בשנים 85־1986 הורע מצבה העיסקי – בעיקר בגלל המשבר שפקד את כל ענף החקלאות. רק בשנת 1986 חלה שוב התאוששות במצבה העיסקי ועל פי הערכות תסיים יכין חק"ל את השנה עם רווח מצומצם.

יו"ר דירקטוריון החברה, מיכאל פסוינג, אמר בתגובה כי הוא יודע שיש מגעים על מינויים חדשים בחברה, אך הוא אינו יודע אם יש סיכום בעניין זה. בהקשר למצבה העיסקי של החברה אמר פסוינג כי בשנת 1987 חל שיפור ניכר במצבה העיסקי של החברה. היא מכרה סחורות ביותר מ־100 מיליון דולר, מזה יצוא תעשייתי בכ־44 מיליון דולר.

פח"ק ופק"מ

הסכום בשקלים	פח"ק ב% (שנתי)	ריבית בפק"מ ב% ל־7	14	30
בנק הפועלים				
עד 9,999	11.0	0.21	0.50	1.19
49,999–1,0000	12.5	0.24	0.52	1.23
99,999–50,000	13.0	0.25	0.54	1.27
100,000 ומעלה	13.5	0.26	0.56	1.32
בנק לאומי				
1000–40	–	0.15	0.38	1.07
10,000–1,001	12.7	0.26	0.56	1.34
50,000–10,001	14.4	0.27	0.58	1.38
100,000–50,001	15.0	0.28	0.60	1.42
500,000–100,001	15.0	0.28	0.60	1.42
בנק דיסקונט				
995–40	7.0	0.13	0.38	0.99
9,995–1,000	11.0	0.21	0.50	1.32
49,995–10,000	13.0	0.25	0.58	1.40
99,995–50,000	14.0	0.27	0.61	1.48
100,000 ומעלה	15.0	0.28	0.61	1.48
בנק המזרחי				
2,000–40	–	0.21	0.42	1.19
10,000–2,001	12.0	0.23	0.46	1.27
50,000–10,001	14.0	0.27	0.50	1.37
100,000–50,001	14.5	0.28	0.54	1.37
100,000 ומעלה	14.5	0.29	0.58	1.37
הבנק הבינלאומי				
999–50	–	0.15	0.40	1.15
4,999–1,000	12.0	0.26	0.53	1.25
9,999–5,000	13.0	0.26	0.53	1.25
49,999–10,000	14.3	0.27	0.54	1.29
50,000 ומעלה	14.5	0.28	0.56	1.34

פיקדון "ג'מבו ריווחי" 23.75% לשנה!
*ריבית מתואמת שנתית. נכון ליום הפרסום.
בנק הפועלים

מועדים בבורסה

● 1.2.88 ● מילווה גליל 3620 – זכות לפדיון מוקדם; מלונות ים סוף – אקס דיווידנד 22.3%. תשלום 19.2 מס. 25%; אלסינט מו"פ א' – אקס דיוו' 50 סנט תשלום 22.2 מס. 25%; אלסינט מו"פ ב' – אקס דיוו' 170 סנט.

● 4.2.88 ● דלק חיפושי נפט אופציה – יום מסחר אחרון, הפסקת מסחר 7.2.88; כלל הנפקות – הנפקת אג"ח לציבור – מיכרז א'.

● 7.2.88 ● די.אי.סי. – הנפקת אג"ח לציבור, מיכרז על הריבית.

● 8.2.88 ● כלל הנפקות – הנפקת אג"ח לציבור – מיכרז ב'.

● 11.2.88 ● מפעלי ים המלח – אקס הטבה 15%, הקצאה 14.2.88; שופרסל – אקס הטבה 900%. הקצאה 15.2.88.

● 15.2.88 ● מוזאיקה ולפמן – אקס הטבה 900%. הקצאה 18.2.88.

● 17.2.88 ● שגיא 4221 – פתיחת מסחר בקב' 491, מס' ני"ע 9422130; גליל 5601 – פתיחת מסחר בקב' 381, מס' ני"ע 9560137.

באדיבות בנק המזרחי

סנפרוסט תחל השנה בשיווק מרקים מוקפאים לארצות הברית

חברת סנפרוסט תחל השנה בשיווק מרקים מוקפאים לארה"ב והיא צופה מכירות של 300 אלף דולר בשוק זה.

מדובר בסדרת מרקים במיגוון טעמים, בלל מרקים מוקרמים בטעם פרוה, על סדרת הכשרות.

שערי איגרות חוב

[illegible]

בנק ישראל – תיקון טעות

הודעה על תוצאות מכרזים

ביום 28.1.1988 הוצעו לציבור אג"ח צמודות באמצעות מכרזים. להלן פירוט הסדרות שהונפקו ותוצאות המכרזים.

סדרה	הצמדה	מחיר המכירה	שיעור ההקצאה ב־%	כמות שנמכרה במיליוני ש"ח
"שגיא" 4221ג'	מדד	102	94.92	20

המנות במחירים הגבוהים ממחיר המכירה סופקו במלואן. המנות במחיר המכירה סופקו בחלקן, לפי שיעור ההקצאה הרשום לעיל. המנות במחירים נמוכים ממחיר המכירה לא סופקו.

חוק התכנון והבניה, תשכ"ה־1965
מרחב תכנון מקומי ראשון־לציון

הודעה בדבר אישור שינוי תכנית מתאר מקומית

נמסרת בזה הודעה, בהתאם לסעיף 117 לחוק התכנון והבניה, תשכ"ה־1965, כי הועדה המחוזית לתכנון ולבניה, מחוז המרכז, אישרה, באישור שר־הפנים, שינוי תכנית / מתאר מקומי הנקרא: "שינוי תכנית / מתאר מקומית מס' רצ/1/6/38"
ואלה הם השטחים הכלולים בשינוי התכנית: גוש 3931 חלקה 22
עיקרי הוראות שינוי התכנית:
השטח יופקע וירשם ע"ש עיריית ראשל"צ
ההודעה על הפקדת שינוי התכנית יחד עם התשריט המצורף אליו, פורסמה בילקוט הפרסומים מס' 3463 התשמ"ז, עמ' 1944 ובעתון בוקר הארץ מתאריך: 7.6.87 ובעיתון ערב מעריב מתאריך 7.6.87 בשפה העברית/ובעתון בוקר נוסף דבר מתאריך 7.6.87 בשפה העברית / הערבית.
שינוי התכנית האמור בצורה שבה אישרה הועדה המחוזית, ביחד עם התשריט המצורף אליו, הופקד במשרדי הועדה המחוזית האמורה וכן במשרדי הועדה המקומית לתכנון ולבניה וכל המעוניין רשאי לעיין בו, ללא תשלום בימים ובשעות שהמשרדים האמורים פתוחים לקהל.

ד. שיש
יו"ר הועדה המחוזית לתכנון ולבניה
מחוז המרכז
17.1.88

הבורסה לניירות ערך בתל־אביב בע"מ
THE TEL AVIV STOCK EXCHANGE LTD

מכרז למכירת רכב

הבורסה לניירות־ערך בתל־אביב בע"מ מזמינה בזאת הצעות לרכישת מכונית

רנו 18 אוטומטית 1983 + רדיו + מזגן

את המכונית ניתן לראות בבית הבורסה, רח' אחד העם 54, תל־אביב. בן יורשו המעוניינים לערוך על חשבונם בדיקה במכון על־פי בחירתם. כל זאת – לאחר תיאום מוקדם בטלפון 03-627448.

הצעות רכישה, הון נקיבת הסכום המוצע לתשלום במזומן ובצירוף המחאה בנקאית בגובה 10% מהסכום המוצע, יש להמציא במעטפה סגורה עד ליום 7.2.88 שעה 12.00 לחדר 416 (קומה ד') בבית הבורסה.
ההמחאות הבנקאיות תוחזרנה למציעים אשר הצעותיהם לא תתקבלנה.
בהיזה התקבל הצעה כלשהי – תינתן הודעה על כך למציע, אשר יידרש להשלים המחיר, לקבל המכונית לרשותו ולבצע העברת בעלות על חשבונו – כל זאת תוך 48 שעות ממועד ההודעה.
אין לראות במודעה זו משום התחייבות הבורסה לקבל את ההצעה הגבוהה ביותר או כל הצעה שהיא.

מתן חיים
מחקר וקידום שתילות אברים
עמותה בחסות ידידי היחידה לשתילת איברים
מרכז רפואי בילינסון
תרומות איברים מעניקה חיים
טלפון 03-434473

מאות פרסים
בחידון הסמלים וההגדרות
מדי יום ו' במעריב ת"א

ארוחה לפי סגנון המצאו
במסעדת "המערכת"
מסעדה בסגנון איטלקי: קנלוני, רביולי, ניוקי ושאר המאכלים האיטלקיים הידועים מוגשים בסגנון המיוחד של השף ג'וזפה מאיטליה. ניתן לקחת הביתה.
פתוח מ־12.00
מסעדת "המערכת" ביהודה 252 ת"א 03-455377

בורסה

התנודות הבולטות והמחזורים הגדולים במניות

עליות בולטות – שם ני"ע	שינוי	ירידות בולטות – שם ני"ע	שינוי	פנה עיסקאות בולט – שם ני"ע	מחזור
קוסמורים 0.1	25.0%	לכיש 5 ש"ח	-10.1%	שופרסל א 1	552.8
תבל 1 ש"ח	10.1%	אלקו 0.1	-10.1%	נכסים ובנין 1.0	309.4
סלומון ק ונשה	10.0%	אליאנס 2003	-10.0%	דלק 1 0.1 ש"ח	296.4
אלגר 1 ש"ח	10.0%	רים 1 ש"ח	-10.0%	בל"ל ישראל 10.0	229.4
ציקלון 1 ש"ח	10.0%	שנהר 0.1 ש"ח	-9.0%	אי.די.בי פתוח	182.9
רמה אופציה (1)	10.0%	חסיטה יוד וש"ח	-8.2%	אזורים 1 ש"ח	161.6
קופל 1 ש"ח	9.9%	דקיה אופ' ב	-7.4%	הבינלאומי 5.0	155.3
קינו 1 ש"ח	9.9%	ח.מ.ן 1.0	-7.0%	מפעלי ניר 10.0	147.8
ת.נ.ל 1.0	9.7%	קיסריה 5 ש"ח	-6.9%	חברה לישראל וש"ח	144.8
ס.נ.ך 1.0	7.8%	חווה ישראלית	-6.2%	פטרוכימיים 10.0	144.7

תשואות שנתיות (דולריות) לפדיון בבנקאיות (1988)

שם נייר ערך	תשואה שנתית	תשואה חדשית	שם נייר ערך	תשואה שנתית	תשואה חדשית
אי.די.בי. דד	14.08%	1.17%	הפועלים מבב	15.74%	1.31%
אי.די.בי. ב	13.83%	1.15%	הפועלים ע"ש	14.17%	1.18%
אי.די.בי בב א	12.91%	1.07%	הפועלים סוכר	14.10%	1.17%
אוד	14.36%	1.19%	בל"ל א	14.25%	1.18%
דיסקונט ב	14.22%	1.18%	בל"ל ספוק	14.40%	1.20%
דיסקונט א	14.24%	1.18%	סימון ומסחר 1	14.12%	1.17%
המזרחי ע"ש	14.30%	1.19%	סימון ומסחר 5	14.17%	1.18%
המזרחי סוכר	13.79%	1.14%			

תוצאות מסחר באג"ח קצרי מועד באלפי ש"ח

מס. קבוצה	ימים (1) לפדיון	שער	תשואה (2) שנתית	תמורה (3) כספית	היצע/ (4) ביקוש
218	2	99.92	+16.25%	—	—
228	9	99.64	+15.95%	17935.2	18000.0
238	13	99.35	+16.80%	2980.5	2999.9
249	23	99.07	+16.00%	1984.4	2002.9
318	30	93.78	+16.15%	2447.0	2477.2
328	37	93.49	+16.15%	—	—
333	44	93.16	+16.70%	699.1	712.2
348	51	97.35	+16.85%	782.8	800.0
358	53	97.54	+17.00%	2.1	-1.2
413	65	97.24	+17.05%	.1	-.1
428	72	96.92	+17.20%	4846.0	-6180.0
438	79	96.63	+17.15%	2.7	-2.8
448	86	96.34	+17.15%	2.0	.7
518	93	96.00	+17.40%	405.6	422.5
528	100	95.64	+17.65%		--
			סה"כ בשקלים	33158.0	

1) מספר הימים לפדיון – סיום שלמחרת יום המסחר עד וכולל יום לפני הפדיון; 2) תשואה שנתית נומינאלית לפדיון; 3) התמורה הכספית של המחזור; 4) היצע/ביקוש באלפי ש"ח ע"נ.

שערי קרנות נאמנות

הקרן	מחיר היחידה	מחיר הפדיון	השינוי היומי בנק'	השינוי היומי ב-%
אב	5132.85	5108.93	33.86	0.65
אבוקה	432.02	423.56	0.90	0.21
אב"ב	30055.10	29783.82	45.80	0.15
אגו	264.02	258.98	0.91	0.35
אגס	103.02	101.01	0.37	0.36
אד"ר	1726.65	1715.36	7.76	0.45
אורים	158.27	156.71	1.15	0.72
אופיר	160.87	159.83	0.11	0.06
אור	430.72	426.96	0.26	0.06
אורין	136.24	133.56	0.29	0.21
אורל"י	288.63	286.51	0.38	0.13
אורן	805.75	790.25	4.28	0.53
אי"ל	5269.12	5166.64	29.95	0.57
אי"ס	5493.96	5374.98	6.97	0.12
איתן	773.14	763.62	3.76	0.48
אלון	637.94	624.92	1.56	0.24
אלמוג	681.25	672.96	3.11	0.46
אלו"ס	98.46	96.15	0.10	0.10
ארז	305.88	302.17	2.94	0.96
אש	135.95	132.99	1.48	1.10
אשור	186.01	182.40	0.66	0.36
אתגר	85.34	84.33	0.70	0.82
אתרוג	254.86	252.40	0.61	0.24
בדולח	155.53	154.06	0.68	0.43
בדים	511.22	501.41	3.64	0.72
ברק	470.29	460.93	2.36	0.50
ברקת	315.75	313.51	0.23	0.07
גביש	1522.56	1512.69	4.71	0.31
גבע	114.48	112.79	0.43	0.37
גרן	450.55	445.36	1.90	0.42
ד"א	103.51	101.98	0.22	0.21
דל	3272.59	3208.74	6.93	0.21
דג"ח	648.41	640.76	0.44	0.06
דובדבן	343.79	340.43	2.68	0.78
דוכיפת	493.83	487.79	2.19	0.44
דוב	249.05	243.94	0.13	0.07
דורון	1570.59	1541.51	3.46	0.22
דותן	269.91	264.94	0.68	0.25
דליה	588.83	579.03	1.34	0.23
דנית	1016.74	1007.47	-0.25	-0.02
דן	3703.52	3648.45	-66.78	-1.86
דרור	327.57	321.53	2.20	0.67
דקל	354.85	348.09	3.29	0.93
הדס	382.87	379.42	4.12	1.07
הדר	556.70	547.50	0.83	0.15
זהבית	2211.04	2157.31	20.12	0.92
זוהר	109.43	107.81	0.33	0.30
זיו	134.98	132.98	0.40	0.29
זמיר	444.73	439.31	4.47	1.00
הזית	163.45	161.24	0.60	0.37
חלמיש	143.88	143.48	-0.11	-0.07
חרמש	218.36	215.92	0.55	0.25
חן	150.01	149.71	0.44	0.29
חצב	113.19	112.14	0.09	0.08
טל	6357.28	6316.83	11.62	0.18
יובל	457.82	452.39	2.65	0.58
יהלום	163.80	162.25	1.06	0.64
יחדיו	363.52	360.48	0.90	0.24
יערה	447.52	442.22	1.43	0.32
כוכב	298.79	295.12	2.87	0.96
כנר	132.08	130.47	0.22	0.16
כרית	645.47	634.67	1.08	0.16
כספית	263.71	261.79	0.15	0.05
ברכם	142.61	140.41	0.17	0.12
כתר	1215.74	1198.78	2.89	0.24
להב	4764.78	4671.63	0.94	0.02
למשקיע	129.01	127.48	0.13	0.10
לפיד	354.94	347.94	0.95	0.27
לקט	1906.70	1892.48	6.17	0.32
לשם	379.65	377.16	1.55	0.40
מכור	1379.18	1352.94	3.09	0.22
מכבית	3980.84	3945.87	9.94	0.25
מנר	259.05	255.34	0.89	0.34
מגן	3738.62	3705.25	2.26	0.06
מגל	406.78	404.01	1.43	0.35
מור	1599.62	1576.86	12.51	0.78
מורן	866.96	858.84	1.93	0.22
מטה	25317.41	24929.44	-5.66	-0.02
מיטר	1043.16	1023.25	0.69	0.06
משוף	4540.15	4454.31	22.69	0.50
מעין	774.95	760.67	2.65	0.34
מקבת	386.49	383.99	0.89	0.23
מרגלית	94.61	94.00	0.49	0.51
מרוח	125.44	124.99	0.08	0.06
מרום	1365.43	1340.03	3.71	0.27
נגה	147.30	145.12	0.91	0.62
נוף	269.70	267.90	2.96	1.09
נטע	465.45	458.52	2.05	0.44
נילי	140.05	137.99	1.36	0.97
סביון	656.85	645.63	1.92	0.29
סגולה	139.00	137.98	0.29	0.20
סהר	375.70	373.22	0.92	0.24
סנונית	535.89	529.33	2.13	0.40
סער	375.22	370.87	1.96	0.52
ספיר	176.64	176.19	0.01	0.00
עדיף	355.82	351.73	1.91	0.54
עדית	735.60	730.55	6.27	0.85
עדן	486.52	479.57	-0.10	-0.02
עמר	114.12	113.11	0.08	0.07
עמית	2420.56	2402.25	5.46	0.22
עפרוני	502.50	496.40	2.37	0.47
ערמון	131.59	129.14	0.30	0.23
פיא	1575.61	1564.91	5.86	0.37
צבר	548.52	541.54	1.02	0.18
צופית	472.44	466.61	3.38	0.71
צוק	127.28	126.78	0.16	0.12
צמד	1122.17	1113.83	2.30	0.20
צמיחה	518.22	510.80	0.86	0.16
צמרת	146.01	144.96	0.09	0.06
קלע	165.22	164.81	0.62	0.37
קשת	103.48	102.20	0.17	0.16
רודה	18189.94	18032.96	86.84	0.47
רימון	133.57	133.34	0.27	0.20
רקפת	860.38	846.67	2.04	0.24
רשף	416.56	411.11	0.89	0.21
שבט	453.17	447.76	1.99	0.44
שהם	348.52	345.39	0.54	0.15
שחף	102.93	101.68	0.59	0.57
שדה	443.51	440.21	1.85	0.41
שמיר	406.63	403.98	1.26	0.31
שנהב	695.75	686.04	2.28	0.33
שחק	695.49	692.55	7.00	1.00
שקד	188.64	184.96	0.80	0.43
תאנה	242.81	240.51	1.80	0.74
תדהר	500.57	498.07	3.75	0.74
תירוש	550.89	544.36	0.58	0.10
תנופה	102.96	102.26	0.16	0.15
תמר	252.43	247.56	1.23	0.49
תפוח	198.16	196.87	0.82	0.41
תרשיש	115.64	114.92	0.49	0.42
תשרי	534.17	529.92	1.69	0.31

* השינוי המשוב לפי מחיר הפדיון

עירית ירושלים
הועדה המקומית לתכנון ולבניה
הודעה לפי סעיף 149 לחוק התכנון והבניה התשכ"ה 1965 (להלן: החוק)

חוק התכנון והבניה התשכ"ה 1965
הועדה המקומית לתכנון ולבניה תל-אביב-יפו
הודעה לפי סעיף 149 לחוק התכנון והבניה התשכ"ה 1965

מרחב תכנון מקומי כפר-סבא
הודעה עפ"י סעיף 149 לחוק התכנון והבניה התשכ"ה – 1965
בדבר בקשה להקלה ושימוש חורג

שערי המניות

מסחר משתנים ומ.ר.צ.

ני"ע	מחזור שרך יקוב	שער קובע משתנים	שער מ.ר.צ.	שינוי באחוז (%)	מס' עסק בכל במסחר
הבינלאומי 5.0	2690	5745	5765	+1.50	14
הסנה ועש	35366	206	207	-1.44	9
בל"ל סחר ועש	30027	393	391	+1.55	11
שופרסל ב 10.0	6527	8476	8434	+1.25	17
דלק 1 0.1	14985	1981	1976	+1.49	8
אמריקה ועש	143	28100	27822	+1.00	3
אזורים ועש	19084	850	841	+2.29	14
נכסים ובנין 1.0	13222	2350	2304	+2.00	20
הכשרת הישוב 1.0	174	57693	57268	+1.75	8
בל"ל ערך 0.1	4555	693	688	+.73	4
פרוח 0.1	243	11781	11722	+.50	1
פרוח ב ועש	4932	552	552	.	1
קונסומוס פח 1.0	703	3464	3438	+.76	2
אלרון 3.0	37	191561	191561	+1.00	5
מכב 0.01 ש"ח	1735	7129	7129	+.25	6
ים המלח ועש	3512	2206	2206	+1.24	4
פטרוכימיים 10.0	18929	766	764	+2.27	10
מפעלי ניר 10.0	58	253606	255504	+.25	11
סרבית ב 0.1	197	12057	11967	+.75	2
בל"ל השקעות 1 ועש	36927	208	206	+.97	9
אי.די.בי פתוח 2.0	3100	5904	5860	+.75	9
אלרן ט	3896	819	811	+.99	4
חב' לישראל ועש	4021	3584	3602	+.99	20
דיסקונט השק' ט	5086	1880	1859	+.76	6
בל"ל ישראל 10.0	21811	1055	1050	+2.03	17

בנקים מסחריים

החברה (ל' ביצוע חלקי)	השער אתמול	המחזור בש"ח ע"נ	השינוי היומי בנקודות	השינוי היומי באחוזים	היצע/ביקוש
א.ה.ח ט	18500	10	.		-10
הבנקאי 0.1	1215	634	-5	-.4	-257
הפועלים א 0.5	695 חב	537	+35	+5.3	+1383
בל"ל לא בהסדר 1	14830	23	+200	+1.4	+114
פ.י.ב.י 0.5	6910	1482	+190	+2.8	+2583

בהסדר הצמדה ל-88

החברה (ל' ביצוע חלקי)	השער אתמול	המחזור בש"ח ע"נ	השינוי היומי בנקודות	השינוי היומי באחוזים	היצע/ביקוש
אי.די.בי ת 100.0	103690	326	-10	.	-241
אי.די.בי ב 100.0	103700				
אי.די.בי בב א 2.0	629600	11	+7000	+1.1	+12
אוד ועש	77000	59	-50	-.1	-5
דיסקונט ב	132220	134	-400	-.3	-133
דיסקונט א	132200	52			-36
דיסקונט שה ב	15530		+150	+1.0	+298
המזרחי ט	42615	972	-50	-.1	-602
המזרחי ס	42742	61	+140	+.3	+57
הפועלים מבב	89100 חב		-7300	-7.6	-2
הפועלים ט	70400	1152	-30		-776
הפועלים ס	70430	163			+168
בל"ל א ועש	179200	27	+400	+.2	+55
בל"ל שה 7	8540	35	-100	-1.2	-35
בל"ל ספוק 100.0	44660	4427	-40	-.1	-4624
בל"ל שה 11	16700	59	-50	-.3	-66
סימון ומסחר 1.0	59350				
סימון ומסחר 5.0	30100				

הודעות הבורסה

הבורסה לניירות ערך בתל-אביב בע"מ
THE TEL AVIV STOCK EXCHANGE LTD

בצער רב אנו מודיעים על פטירתו של
בעלי, אבינו, אחי וסבנו היקר

דוד פולק

הלוויה תתקיים היום, י"ג בשבט תשמ"ח,
1.2.88, בשעה 14.00, בבית העלמין הישן
בראשון־לציון.

המשפחה

לאלי פנחס
משתתפים באבלך על מות

אמך

חבריך לעבודה
בקרדן השקעות בע"מ

לחברנו
חיים שיטרית ומשפחתו

משתתפים בצערכם הרב על מות

האחות ז"ל

בית יכין
ההנהלה והעובדים

ראשי המחלקה להתישבות
מנכ"ל המחלקה
ועובדי המחלקה להתישבות
משתתפים באבלו הכבד של עובדנו
זלמן אהרונסון
על מות

אמו ז"ל

לשמעון יאיד
משתתפים באבלך
על מות אמך

פירחה ז"ל

בית תעשיות רכב

---

24 שעות
קבלת מודעות דחופות
דחף
דיזנגוף 118 (מול כסית)
03-239952
-246363

מודעות משפחתיות
מתקבלות
יום יום עד חצות
(24.00)
בבית מעריב,
רח' קרליבך 2, תל־אביב
ובטל' 03-439111

ספרית מעריב
משה בן־שאול
איזו מין ילדה את

הופיע
חדש

איזו מין
ילדה את
מאת **משה בן־שאול**

סיפור הרפתקאות סוער, על אהבה,
ידידות, אכזבה, פחד וגם חרם.

בקשו בחנויות הספרים ברחבי הארץ
ובחנויות ספרית מעריב:
ת"א, דרך פ"ת 72א'; • ירושלים, הלל 16
חיפה, בן־יהודה 29; • ב"ש, קק"ל 90

ספרים מבית טוב -
ספרית מעריב

הצעות מחוץ בלוח מעריב
אל תקנה לפני שתראה!

חדש!
הצעות מחוץ -
הצעות מיוחדות של יצרנים
וחברות במודעות מחוץ בולטות
לעין, שאי אפשר להתעלם מהן.
הצעות המחוץ מסודרות לפי מדורים
בלוח מעריב "מכירה ושרותים".

בהצעות המחוץ תמצא מבצעי הנחות,
מחירים מיוחדים, מכירות סוף עונה ושרותים
ייחודיים בכל התחומים: מתנות, כלי נגינה,
אביזרים לרכב רהיטים, שיפוצים, מזגנים, מכשירי
חשמל, הדברה ועוד ועוד...

אתה יכול לחסוך הרבה כסף וזמן!
הצעות מחוץ בלוח מעריב -
דבר שחייבים לראות לפני שעושים קניות.
הצעות מחוץ. שרות מעודכן, חיוני וחסכוני, כל יום בלוח מעריב.

לפני שאתה מבצע רכישה או שרות - תן מבט במחוץ. זה משתלם.

לוח מעריב הלוח הגדול במדינה.

ניוס מערכות תוכנית

אל ניחוח הצמח וטעם הארץ
יוצאים עם
ילקוט הצמחים
מאת נסים קריספיל
ספרית מעריב
צמחי הרפואה והתועלת של ארץ־ישראל: תיאור, פולקלור,
מתכונים בלעדיים ותושיית שדה • הופיעו 4 כרכים
בקשו בחנויות הספרים ברחבי הארץ ובחנויות ספרית מעריב:
תל־אביב, דרך פ"ת 72א' • ירושלים, הלל 16 • חיפה, בן־יהודה 29 • באר־שבע, קק"ל 90

מתן חיים
מחקר וקידום שתילת אברים
עמותה בהוקמת ידידי היחידה לשתילת איברים
מרכז רפואי בילינסון
תרומות איברים
מעניקה חיים
טלפון 03-434473

כל המעוננים בגיזר יפנו בכתב אל:
ברית ידידי הגר, תל־אביב, ת.ד. 3333

מאות פרסים
בחידון
הסמלים
וההגדרות
מדי יום ו'
במעריב
ת"א

במלאת שנה להלקחו מאתנו של יקירנו ואהוב לבנו

השופט **דוד ולך** ז"ל

נתייחד עם זכרו ביום שלישי, י"ד בשבט תשמ"ח, 2.2.88, בשעה 15.00, בבית העלמין "הדרום", גבול חולון–בת־ים.

נפגשים ליד השער הישן.

אשתו: נינה ולך
בתו: שלי ולך

אנו מודיעים בצער על פטירת האחות הדודה היקרה

אסתר (פירה) קליסקי

לשעבר אחות ב"הדסה" תל־אביב

הלויה תצא היום, יום שני, י"ג בשבט תשמ"ח, 1.2.88, בשעה 1.30 אחה"צ, מבית הלוויות ברח' דפנה 5, תל־אביב, לבית העלמין בקרית־שאול.
אוטובוס יעמוד לרשות המלווים.
השבעה בדירת האחות ג. דרכלים, רח' ויצמן 19.

האבלים: גוסיה ואליעזר דרכלים
שושנה בדרק ומשפחתה
שלומית ואריה הילבורן ומשפחתם

בצער רב אנו מודיעים על פטירתו של בעלי, אבינו וסבנו היקר

יעקב ולנר

הלוויה תצא היום, יום שני, י"ג בשבט תשמ"ח, 1.2.88, בשעה 12.45 בצהרים, מבית הלוויות העירוני, רחוב דפנה 5, תל־אביב, לבית העלמין "הדרום" בגבול חולון–בת־ים.

אבלים:
אשתו: דבורה ולנר
בנו: זאב ולנר
בתו: ריקי חיות
נכדיו: שחר, אייל, אפרת ואסף
וכל בני המשפחה

אוטובוס יעמוד לרשות המלווים.

אבלים על מותו בטרם עת של

יעקב שילה

להבות הבשן – סן־פרנציסקו

המשפחות האבלות:
אברהם שולץ
אפרים שילה
דבורה בוזין

במלאת שנתיים לפטירת יקירתנו

לאה שלגי ז"ל

נעלה לקברה ונתיחד עם זכרה, מחר, יום שלישי, י"ד בשבט תשמ"ח (2 בפברואר 1988), בשעה 16.00 אחה"צ, בבית העלמין הישן בראשון־לציון, נפגשים ליד שער מס' 3.

המשפחה

אנו מודיעים בצער על מותה ללא עת של יקירתנו ואהובתנו

יהודית שמר
(לבית רוטשטיין)

הלוויה תתקיים היום, יום שני, י"ג בשבט תשמ"ח, 1.2.88, בשעה 2.30 אחה"צ, בבית העלמין בקרית־שאול.
נפגשים ליד הכניסה לבית העלמין.

בעלה: בנימין שמר
בתה: נורית גלאון
הנכדים: חיים, סער, דנה
המשפחות: אפשטיין, רענן וורדי

יושבים שבעה ברחוב ויצמן 78, תל־אביב.

בצער רב אנו מודיעים על פטירת אמנו, אחותנו וסבתנו היקרה

בתיה גנתון
לבית חצרוני

הלוויה תתקיים היום, יום שני, י"ג בשבט תשמ"ח (1.2.88), בשעה 12.00, בבית העלמין "הדרום" בגבול חולון–בת־ים.

המתאבלים:
בנה: אביטל וחיה גנתון וב"ב
בנותיה: טליה ואברהם כספי וב"ב
דורית גנתון
אחיה: אברהם ושולה חצרוני וב"ב
שמאי ודבורה חצרוני וב"ב
אחיותיה: חיה ואלברט לוי וב"ב
אסתר וברטו בנימינוב וב"ב
וכל בני המשפחה

יושבים שבעה בבית המנוחה, רח' ארז 22, חולון.

לזוהרה
לרפי ובני
ולכל משפחת משה

אנו עמכם באבלכם הכבד
בהלקח מכם בטרם עת

יהודה ז"ל

משפחת ורטהימר
ובית ישקר

אבלים וכואבים על מות
עובדנו המסור

דרגוטין שפיצר

ומשתתפים באבל המשפחה

משרד "גרבר" חיפה
וצוות העובדים

בצער רב אנו מודיעים על פטירתה של חברתנו

רחל אלפרוביץ

ומביעים תנחומים למשפחה

הלוויה תצא היום, יום שני, י"ג בשבט תשמ"ח (1.2.88), בשעה 15.00 מבית העם בכפר חיים.

חברי כפר חיים

עם פולי, רעות, טל, שלומית וההורים

כולנו באבל כבד במות חברתנו

לינדה פולק

הלוויה תצא היום, יום שני (1.2.88), בשעה 14.30, במושב שורשים לבית העלמין במשגב.

בית שורשים

במלאת שלושים לפטירת יקירנו ובן עירנו

ד"ר **משה ידבלום** ז"ל

נעלה לקברו לגילוי המצבה, היום, יום שני, י"ג בשבט תשמ"ח (1.2.88), בשעה 16.00, בבית העלמין הישן ברמת השרון.

המשפחה בארץ ובחו"ל
ארגון יוצאי ווליצקה והסביבה

רשות פיתוח אמצעי לחימה

אבלה על מותו הטרגי של

יהודה משה ז"ל

ומשתתפת בצערם הכבד של
זהרה, הילדים, האם והמשפחה

שבעה יושבים בבית האם, רח' יהושע 7, נהריה.

מועצה מקומית יהוד

לדוד סוד ומשפחתו

משתתפים בצער הרב על מות אביך

מחלוף מבורך ז"ל

מרדכי ליניק, יו"ר המועצה
חברי המועצה ועובדיה

בצער רב אנו מודיעים על מותו הפתאומי של

פרופ'

צבי יצהר (הרט) ז"ל

שנפטר בטורונטו, ארה"ב

המתאבלים:
אחותו: עפרה נוימן וב"ב,
נוה מגן, רמת־השרון

למשפחת פולק
ולכל בית שורשים

אתכם באבלכם על מות

לינדה

מושב רקפת

במלאת שנה לפטירת יקירנו

נחמיה לב ז"ל

נעלה להתיחד עם זכרו, ביום חמישי, ט"ז בשבט תשמ"ח, 4.2.88, בשעה 4.00 אחה"צ, בבית העלמין ברחובות (באחורי הקבר של כפר ביל"ו).

המשפחה

לפיני בורטמן

תנחומינו הכנים במות

אמך ז"ל

יבמ ישראל

מועצה מקומית יהוד
ליונה בועז ומשפחתה

משתתפים בצער רב על מות אביך

אברהם בן אליעזר **פרדמן** ז"ל

מרדכי ליניק, יו"ר המועצה
חברי המועצה ועובדיה
ועובדי לשכת הרווחה

במלאת שלושים לפטירתו של יקירנו

יצחק אנגלין ז"ל

נערוך אזכרה וגילוי מצבה, מחר, יום שלישי, י"ד בשבט תשמ"ח, 2.2.88, בשעה 14.00, בבית העלמין "הדרום" בגבול חולון–בת־ים.
נפגשים ליד השער החדש.

המשפחה

במלאת שלושים לפטירתה של יקירתנו

אידה טול ז"ל

תתקיים אזכרה וגילוי מצבה ביום שלישי, י"ד בשבט תשמ"ח (2.2.88), בבית העלמין "הדרום" (בגבול חולון–בת־ים). נפגשים ליד השער החדש.

המשפחה

תודתנו נתונה לכל מנחמינו.

התאגדות המנהלים של
בתי הספר התיכוניים

משתתפת באבלו של
יחזקאל גבאי

על מות

אביו

לדפי קלדס

משתתפים בצערך על פטירת

אחיך ז"ל

ההנהלה והעובדים
"מגדלור" קרית־חיים

לפייר ברנס

משתתפים באבלך
במות

בנך

החברים לעבודה

ויצו

הנהלת ויצו העולמית

אבלה על מותה ללא עת של

פאולה גולד דה לאונסקו ז"ל

שתרומתה הנדיבה סייעה בהקמת בית ההורים של ויצו הנושא את שמה

ומשתתפת בצער **המשפחה**

רעיה יגלום
נשיאת ויצו העולמית

מיכל מודעי
יו"ר הנהלת ויצו העולמית

מסתדרות ישראל
מרחב שרון

משתתפים בצערו של רב־שמ' ראשון יוסי דומ'

במות עליו

אמו ז"ל

מינהל המחקר החקלאי – מרכז וולקני, בית־דגן

משתתפים באבלו של ד"ר יואל לשם
על פטירת

האם

המכון לגידולי־שדה
המח' למספוא ומרעה

אנו מצטערים על מותו של
חברנו לעבודה
הגמלאי

נתן קופרברג ז"ל

בתי זיקוק לנפט בע"מ
ההנהלה והעובדים

שרות יום ולילה לקבלת מודעות אבל
03-5054773 — 5030044

קבלת מודעות אבל
03-735588/9
גם במוצאי־שבת עד חצות

קבלת מודעות אבל
24 שעות ביממה
מודפין
03-38 38 38

בצער רב אנו מודיעים על פטירתו של בעלי, אבינו, אחי וסבנו היקר

דוד פולק

המשפחה

לאלי פנחס

משתתפים באבלך על מות

אמך

חבריך לעבודה
בקרן הפקעות

לחברנו
חיים שיטרית ומשפחתו

משתתפים בצערכם הרב על מות

האחות ז"ל

בית יבין
ההנהלה והעובדים

לראשי המחלקה להתישבות
מנכ"ל המחלקה
ועובדי המחלקה להתישבות

משתתפים באבלו של עמיתנו
זלמן אהרונסון

על מות

אמו ז"ל

לשמעון יאיר

משתתפים באבלך
על מות אמך

פירחה ז"ל

בית תעשיות רב

מודעות משפחתיות מתקבלות
יום יום עד חצות
(24.00)
בבית מעריב
רח' קרליבך 2, תל־אביב
03-439111

ספרית מעריב
הופיע חדש
איזו מין ילדה את
מאת משה בן־שאול
סיפור הרפתקאות סוער, על אהבה, ידידות, אכזבה, פחד וגם חרם.
ספרים מבית טוב
ספרית מעריב

155

סכוםמנועי השוק

גבול הצפון

משטרה עסוקה

ניצב שלמה חרון

מאת אמיר גילת

יחידה מיוחדת הוקמה לאחרונה במרחב הצפוני של המשטרה, במטרה להלחם בתופעה ההולכת וגוברת של הברחות סמים מסוכנים מגבול הצפון. מפקד המחוז, ניצב שלמה חרון, אומר כי לאחרונה נודע שבנוסף לחשיש, מייצרים עתה בלבנון גם הרואין (המכונה "המוות הלבן"), ושני הסמים מוברחים לישראל.

נתיב הסמים

במחוז הצפוני של המשטרה מציינים, כי כמות גדולה של סמים מסוכנים עושה את דרכה לישראל. חלק מהסמים מיועד לשוק הישראלי, וחלק אחר ימצא את דרכו דרומה יותר – למצרים. מעבר לקשיים הרגילים בתפיסת הסמים המוברחים, קשה לשומרי הגבולות לאתר את ההרואין, שהסתרתו נוחה יותר מסמים אחרים.

"ככל שנתפסים יותר סמים, המבריחים מוצאים דרכים אחרות להברחתו. תמיד יש ההליך של שכלול האמצעים", אומר מפקד המחוז, אשר מציין כי בין המבריחים נמצאים תושבי דרום-לבנון וגם אנשי מילואים וקצינים מישראל.

ניצב חרון, שנכנס לתפקידו רק לאחרונה, במקום לוי שאול, שהתמנה לנציב שב"ס, הביע תקוה כי המשטרה תקצה משאבים משמעותיים לנושא המלחמה בסמים, אותה הוא מגדיר כ"מלחמה בלתי פוסקת".

ניצב חרון, בן 57, נולד ביוון ועלה לארץ ב-1944 בעליית הנוער. הוא שירת בפלמ"ח ולפני 39 שנה התגייס למשטרה וכיהן מאז בשורה של תפקידים, בעיקר במחוז ת"א. את "טבילת האש" הראשונה שלו בצפון הוא מגדיר "יום השלום". ההרכב האוכלוסיה, עשה ניצב חרון באירועי "יום השלום".

לדבריו, מורגשת בצפון נטיה של גורמים קיצוניים להפרות סדר במגזר הערבי, עובדה שמחייבת את המשטרה לעבוד בסדר כוחות גדול יותר ו"לשמור על האיזון שבין שמירת זכויות האזרח ולבין הצורך לבטא עצמו, מול הפרת החוק והסדר".

ניצב חרון ציין כי 30% מהשוטרים במחוז הצפוני הם ערבים, אך לא נודעה לכך כל השפעה על מילוי תפקידם.

בשנה האחרונה התגייסו למחוז 224 שוטרים חדשים, לעומת 205 שוטרים, שהתפטרו מסיבות שונות ובהן כלכליות. במחוז יש מחסור של 40 תקנים, אך המפקד החדש אינו חושש: "זהו מצב סביר. קיבלתי מחוז טוב עם קצינים ושוטרים טובים בעלי מיומנות בכל תחומי העבודה המשטרתית".

אילת

למען קשישי עירנו

מאת יהודית זילברשטיין

רק אתמול-שלשום הם היו "חיות הנגב". גברים צעירים ושזופים שהסתערו על היעד עם הסטן והבזן וכבשו את אילת בסערה. רק אתמול-שלשום הן היו עלמות חן עם הקוקו והסרפן. היום הם בני 60 פלוס.

השנים שנקפו לא שינו את תדמיתה של אילת. עדיין זו עיר צעירה, רוויית אנרגיה. אלא שהיעד לכיבושים ולהסתערות הוחלף. היום אלה התיכות בלי קוקו וסרפן וכמעט בלי בגדים.

אילת לא הזדקנה, אולי גם לא התבגרה. לא כן תושביה. על פי המנין האחרון, כ-900 מבין 22 אלף התושבים, חצו כבר את שנת ה-60 לחייהם. יש בהם מי שעובדים ומתפקדים כבימים ימימה, אך יש גם אחרים, ויש גם הורים של אותם חלוצים, שהובאו על ידי הבנים לאילת, לעת זיקנה. וגם אנשים, שהגיעו לכאן בגלי העליה של שנות ה-50 וה-60 ועולים חדשים מארצות הרווחה, שבחרו את אילת כמקום מושבם. למען כל אלה הוקמו באילת שלושה מועדונים, שסיפקו את הצורך לפעילות חברתית.

דרוש מענה לצרכי הקשישים

אך מתברר, כי לא די בכך. מספר הקשישים, הזקוקים לטיפול סיעודי יום יומי, הולך וגדל. באילת אין בית אבות, מוסד טיפולי לקשישים ואף לא מחלקה גיאטרית בבית החולים. כדי לתת מענה לצרכים של אותם אנשים, הוקמה לפני שנה העמותה למען הקשיש.

בראש מטרותיה נטלה על עצמה העמותה, להקים מעון יום לקשישי אילת. החברים, ובראשם היו"ר, סגן ראש העיריה, צ'לי מריאל, קבעו קווים מנחים: לקשישי אילת מגיע לחיות בקהילה, גם לעת זיקנה: מקומם בחברה חייב להיות מובטח, גם בערוב ימיהם. יש להמנע, מהעברת קשישים מאילת למסגרות מוסדיות הרחק מהעיר, מבני המשפחה ומהידידים. דבר זה גורם בהכרח לירידת המוטיבציה והדרדרות המצב.

מעון היום יתן תשובה לאוכלוסית הזקנים בעלי בעיות תפקודיות. לקשישים, הנתונים לבתיהם עקב ירידה פיזית או מנטלית, ולבעיות הבדידות. עקרון הפעלת המרכז יהיה חברתי, תוך מתן הדגשים בריאותיים, טיפוליים ואישיים.

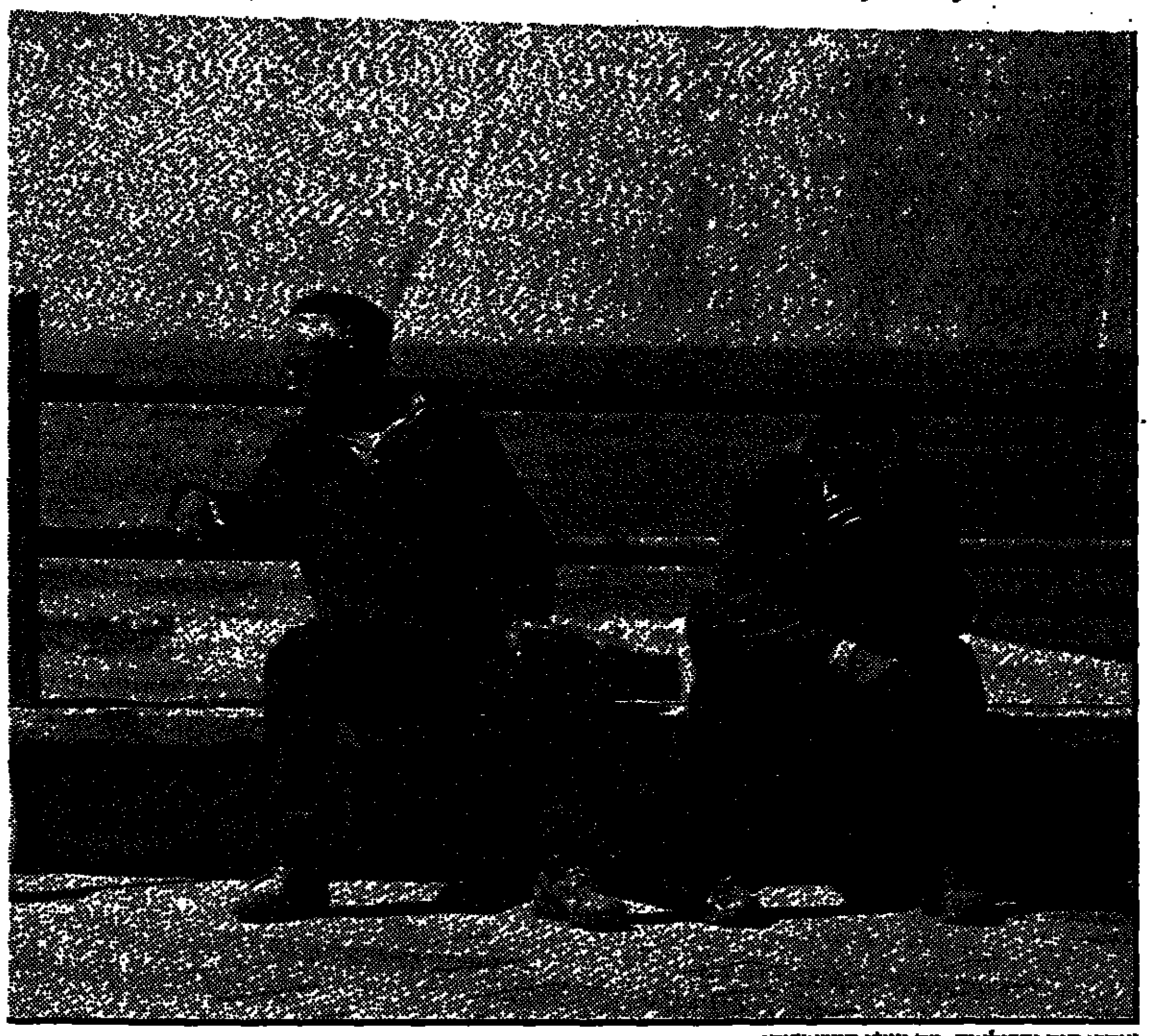
ואחרי הים והבילויים, מה יעשו הקשישים?

המעון יספק ארוחות חמות, תעסוקה, הסעות ופעילות חברתית. והחשוב מכל – השהות בו תהיה בלתי מוגבלת, בניגוד למרכזים שיקומיים אחרים. המעון יוצמד למועדון 60 פלוס, שיגדל, יורחב ויירוות. המעון יאכלס 30 קשישים במסגרת טפול רפואי ושיקומי.

כך החליטו חברי העמותה וניגשו מיד למלאכת איסוף הכספים. עלות הקמת מיבנה המעון מגיעה ל-250 אלף דולר. התנאי לסיוע של חברת א.ש.ל, שגייסה קהילה תורמת בשוויץ, היה – גיוס כספים מקומי. את עלות ההפעלה, בסך 150 אלף דולר לשנה, יממנו קופ"ח, העיריה ומשרד הבריאות.

בשנה החולפת תרמו תושבי אילת 25 אלף שקלים. השנה מקווים חברי העמותה להגיע להישגים נכבדים יותר. החל מיום ה-6 בפברואר, יתקיים באילת שבוע הקשיש. במהלכו ישולבו ערבי התרמה, מופעים ובינגו. ההכנסות – קודש לקשיש. באותו שבוע תתגייס הקהילה כולה למענם. מפעלים ובתי מלאכה יבצעו בהתנדבות שיפוצים ותיקונים בבתי הקשישים, בבתי הספר תיעשה פעולה הסברתית ולקשישים יוזמנו לימי כיף, שייט על סיפון יאכטה, ארוחות חגיגיות, הצגות וטיולים.

"הצורך האנושי הבסיסי של הזקן, הוא להמשיך לחיות בסביבתו הטבעית. העברת קשישים למוסדות מרוחקים ותיקם מהמסגרת החברתית, שוברים אותם וגורמים להדרדרות חריפה במצבם. אנחנו נאפשר לקשישי אילת לחיות בקהילה, תוך מתן טיפול הולם ובכבוד", אומרים חברי העמותה.

פוריה

התעוררות תושבים מעל הכנרת

מאת יהודה גורן

שלושת ישובי רכס הפוריות רוצים להפוך לישוב אחד. הסיבה - עירית טבריה רוצה לספח את האזור לתחומה. התושבים מקווים, שאם יצליחו להתאחד, תהיה פריחה באזור. ובשלב הראשון - יהיה ביוב מסודר.

הוועד המשותף של ישובי רכס הפוריות מעל טבריה, הכולל את הישובים נוה עובד, פוריה וכפר העבודה, ממתין עדיין לתשובת הממונה על מחוז הצפון מטעם משרד הפנים, עמרם קלעג'י, להכיר בהם כישוב אחד. בכך מקווים התושבים לפרוץ דרך לתחילת פריחת הישובים באזור.

הזנחה וחיכוכים

הותיק בישובים, נוה עובד, מושב שהוקם בעבר עבור המשתכנים ממעברת צמח. הישוב השני, כפר העבודה, מושב עובדים שהוקם בראשיתו על-ידי הסוכנות. אף הוא עבור יוצאי המעברות בסביבה. הישוב השלישי, פוריה עילית, הוא בעצם ישוב תשר הגדרה, ומבחינה מוניציפלית נחשב לשכונה של נוה עובד.

השוני בין הישובים גרם במשך שנים רבות להזנחה בולטת של האזור, השייך למועצה האזורית עמק הירדן. הישובים, שלא ידעו בדיוק כיצד לנהל מערכת עבודה תקינה בבניה אחת עם המועצה האזורית עמק-הירדן, נכנסו מדי פעם לעימותים עם הרשות האזורית. גם בין הישובים לבין עצמם לא שררה תמיד הבנה מוחלטת והיו לא מעט חיכוכים.

לאחרונה נודע לתושבי אזור רכס הפוריות, כי עירית טבריה לוטשת עין לרכס, מתוך כוונה לפרוס את שטח השיפוט שלה עד לצומת אלומות, ולהרוויח מבך שטחי בניה, שכה חסרים בטבריה.

ועד משותף

הישובים ברכס התארגנו במהירות והקימו ועד משותף, שני נציגים מכל ישוב. בפניה ישירה לעמרם קלעג'י, הציעו להפוך את שלושה הישובים לישוב אחד בחסות המועצה האזורית עמק הירדן, ודרשו לדחות לאלתר כל השתייכות מוניציפלית לטבריה.

בעיה מיוחדת, המציקה מזה שנים לתושבי רכס הפוריות, היא העדר ביוב. הניקוז של המושבים הותיקים מתבצע לבורות ספיגה. החשש של מנהלת הכנרת, מחילחול מי השופכין למי הכנרת, גרם להוצאת צו מניעה להפסקת הבניה באזור.

יהיה ביוב

לאחרונה עשתה שרת הבריאות שושנה ארבלי-אלמוזלינו צעד חשוב, בכך שקבעה את התנאי בו יעבור קו הביוב. לפי ההצעה הסופית, ינקז הקו את ביה"ח פוריה ויורד דרך ישובי רכס הפוריות לאתר הסיהור המרכזי של עמק הירדן בביתניה.

עמרם קלעג'י, הממונה על מחוז הצפון

שרת הבריאות היקצתה לפרוייקט 200 אלף ש"ח מתקציב משרדה, כאשר העלות הכוללת נאמדת בב-600 אלף ש"ח. החלטה זו פתחה פתח רציני להמשך הבניה בפוריה-עילית ובכפר העבודה, אולם ברור לכל, כי עד אשר לא יושלם קו הביוב, לא תחל בניה במקום.

בנקודה זו נקשרות שתי בעיות:

א. הפיכת הרכס לישוב אחד, על פי הצעת התושבים, דורשת שינוי תכנית מיתאר, הממתינה עדיין לאישור של הממונה על המחוז במשרד הפנים והוועדה המיוחדת, שהוקמה לצורך זה בראשות חברת הכנסת עדנה סולודר.

ב. השגת 400 אלף ש"ח נוספים, החסרים לפרוייקט הביוב. שרת הבריאות התחייבה לעשות ככל שתוכל, לדרוז התהליך אולם בימים אלה היא שקועה, כנראה בבעיות דחופות יותר...

המועצה האזורית עמק-הירדן רואה ברכס הפוריות גבס תיירותי. לדברי מנהל המחוז במינהל מקרקעי ישראל, אבנר רובינשטיין, הוקצה שטח מתחת לאזור הבניה הפרטית, המיועד לאזור תיירות וצופה לעבר הנוף הנפלא של הכנרת, עמק הירדן והגולן.

בשלב זה, אומר עמרם קלעג'י, כי מתוך כוונה לעודד את גיבוש הישובים, הוא נוטה להשיב בשלילה לבקשת הישובים ברכס הפוריות להכיר בהם כישוב אחד. לדבריו, שייכים שלושת הישובים למועצה האזורית עמק הירדן, "ולא אוכל להתיר הקמת רשות מוניציפלית נפרדת נוספת". הוא הוסיף, כי היה מוכן להקים ועד משותף ראיה לברכה, "ואם הוועד ידאג לאזור, במסגרת המועצה האזורית עמק הירדן, תבוא עליו הברכה".

נתיבות

על הנסים ועל הנפלאות

משה גיאת בהילולה של הבאבא-סאלי

לא רבים ששים לספר על הנסים הפרטיים שקורים להם. חסידי משפחת אבו-חצירא אינם בין הנרתעים. גם המפורסמים שבהם מוכנים להתוודות. "הילד שלי גמגם והבבא-ברוך רפא אותו", מספר משה גיאת. "לא היו לנו ילדים וברכת הבבא-סאלי הושיעה אותנו", מספר יצחק דרעי, ראש המועצה פרדס-כץ. אנשי מדע אומרים, שהנסים מצליחים בגלל האמונה. אבל כשזה מצליח, מי צריך הסברים מדעיים?

מאת רוני סופר

סיפורי הניסים של משפחת אבו-חצירא מנתיבות, מרובים ברכות המאמינים בהם בארץ ובעולם. מדי שנה, בהילולה המסורתית לזכר הבבא סאלי (האב המנפלל בערבית), הרב ישראל אבו-חצירא, עולים וצצים כמה מהם. השנה לכדו את אוזנינו סיפורי הניסים הפרטיים של זמר הקסטות, משה גיאת, וראש המועצה בפרדס-כץ, יצחק דרעי, בן דודו של מנכ"ל משרד הפנים, אריה דרעי.

"לפני שנתיים", מספר הזמר משה גיאת, "בני ליאור בן השנתיים החל לגמגם. הוצאתי הון תועפות על ביקורים אצל רופאים פרטיים. דבר לא עזר. הגמגום רק החריף. חבר שלי המליץ על ביקור אצל הבבא-ברוך. הגעתי לרב עם הבן, שותתנו והרב בירך את הילד ונתן לו בקבוק מים. במשך מספר ימים שותה הילד כל יום מעט מים וכעבור כמספר ימים הגימגום חלף", מספר משה גיאת. "מאז אני לומד פעמיים בשבוע בישיבה בפרדס-כץ, ומלווה את כל הופעותיו של הרב ברוך אבו-חצירא בארץ ובעולם".

"הייתי נשוי 5 שנים, בלא שהצלחנו להביא ילד לעולם", מספר ראש המועצה בפרדס-כץ, יצחק דרעי. "לא הייתי אדם באמין, אבל הכליצו לי לבוא אל הבבא סאלי, אבי הרב ברוך. כ-10 חודשים לאחר הביקור וברכת הבבא-סאלי, נולד בני בכורי. מאז נולדו לי עוד שני ילדים וברוך השם, הכל בסדר", מספר ראש המועצה דרעי. "לאחר הנס שחולל הרב הגדול, אני חוזר בתשובה ומאמין גדול במשפחת אבו-חצירא ומגיע בקביעות לכל הילולה".

סיפורי מאמינים היו ויהיו. רופאים ופסיכולוגיים, שחיוו דעתם על התופעה, סוברים שמעשי הניסים מתרחשים, בעיקר, בשל אמונתם של המאמינים בכוחות עשיית הניסים. מעולם לא נמצאה הוכחה מדעית ליכולת הטיפול של מים קדושים או ברכות. אבל, עם הצלחות קשה להתווכח, ובכלל מי צריך הוכחות

מארק האלטר

שאלות למנהיגות הישראלית

אדוני ראש הממשלה,
שרים יקרים,

אני מכיר כמעט את כולכם. חלק מכם חברים שלי. אם אני פונה אליכם בפומבי, הרי זה משום שהעיוות שאתם יוצרים בהווה ונוגעת לאנטישמיות העתיקה, שאנו מכירים היטב, מחייבת אותי לשחזר כמה עובדות ולרכז, בקיצור: להתבטא.

אתם נציגיה של מדינה דמוקרטית ובתוקף כך אתם כפופים, כמו כולם, למיבחן ולביקורת. ערבים צעירים נהרגו בימים אלה בידי חיילים ישראלים. זוהי עובדה. אם אני מעלה במוחי זכרונות אפלים של אנטישמיות, הרי זה משום שהבחנתי בשמחה של ממש בקרב אלה הסבורים, כי סוף־סוף מותר להם להשוותכם עם המנהיגים הכי נוראים בהיסטוריה, ואפילו עם תליינינכם. האם בעיתוי הזה של הלך־הרוח, ששורר ביבשת בכלל ובצרפת בעיקר, כל אימת שיהודים הם שחקנים של דרמה פוליטית, האם זהו הזמן כדי שאני, אוהד ללא תנאי של ישראל, אציג לכם שאלות?

ואף־על־פי־כן, לאחר שסקרתי את חיי ברוח אימרת אבותינו "צדק צדק תרדוף", שבשמה הרשיתי לעצמי להיות מעורב בכל כך הרבה מקרים – עם הסובייטים והפולנים, הצ'יליאנים והארגנטינים, הדרום־אפריקנים ובני אנגולה, הקובנים, האירנאים והלובים; בקיצור, כל אלה שהפרו את הציווי הזה. כיצד אוכל לפתע לשתוק? האם מתוך אהבת ציון? וממתי הפשרנות היא שם נרדף לאהבה? האם לא אמר הנביא: "למען ציון לא אחשה ולמען ירושלים לא אשקוט".

ברור לי, כי האלימות השלטת עתה בישראל מסעירה אתכם בדיוק כפי שהיא מסעירה אותי. לראות את ילדיכם, שלמענם חלמתם על מרחבים של שלום, כשהם הורגים את ילדי שכניכם – הרי זה מייאש אתכם כפי שזה מייאש אותי. אולם היאוש אינו יכול להיות תחליף למדיניות, לא לפרט ולא לכלל. ואף־על־פי־כן, אתם מצויים במצב נואש, אני יודע זאת. אתם מייצגים את הארץ היחידה בעולם, שהשתחררה מהקולוניאליזם ואשר שכניה שואפים להשמידה. אתם בעימות עם אומה שמנהיגיה, חרף המתינות שבנאומיהם, לא חזרו בהם מן האמנה שלהם, שביסודה מטיפה עדיין להיעלמותכם. אבל האם בשל כך מן הדין היה לשים את כל כובד משקלכם על הנשק?

"צדק, צדק תרדוף". כן. במשך שנים ניסיתי, עם חברי, לקדם את הדו־שיח בין ישראלים ופלשתינים. אחדים מכם הסכימו לעקרון. הקושי הגדול ביותר בא מצד הפלשתינים. והיו מעשי הרצח של נעים חאדר בבריסל, של סעיד חממי בלונדון, של עז א־דין חאלאק בפאריס ושל עיסאם סירטאווי בפורטוגל. כולם נרצחו בידי אחיהם בשל מתינותם. כמה קיוויתי, בעת מסעותי לביירות ולקהיר, לפגוש איזה סאדאת פלשתיני, שיקום בעקבות המנהיג המצרי הדגול ויאמר לכם: "אני בא".

סאדאת ידע היטב בבואו לירושלים, כי הוא מסכן את חייו. ומנחם בגין, ה"נץ", הסכים למען שלום עם מצרים, והורף המאבצים להניאו מכך, להחזיר את השטחים.

נכון. לא אני ולא אחרים לא פגשנו את בן־השיח הפלשתיני שלכם. "זה מוקדם מדי", ענו לי בקביעות. יחד עם זאת, שרים יקרים, גם אתם אינכם ללא דופי. וכי מה הצעתם מאז 1967 לעם הזה, שבעקבות מלחמה, שכמובן לא רציתם בה, מצא את עצמו חי תחת הכיבוש שלכם?

אני נזכר בדאגה של דוד בן גוריון כשאמר לי, למחרת מלחמת ששת הימים: "אנו צריכים להיפטר מהר ככל האפשר מן השטחים". בן־גוריון היה קשור לאדמת ישראל לא פחות מכם. אך הוא סירב להשליט את החוק שלו על אוכלוסיה – יותר ממליון נפש – שלא היתה לה שום סיבה לחיות תחת שלטון זר. וב־1972, בעקבות כשלונו של ניסיון שעשינו לארגן דו־שיח בין משה דיין לבין אש"ף, נואש דיין מכל משא־ומתן על הסכם. האם הוא לא חתר לנסיגה מהשטחים הכבושים, לאחר שישראל תתווה את גבולות הביטחון שלה?

רבים מביניכם נאבקו אז נגד אותו רעיון. לדעתכם, הכיבוש הישראלי, בהיותו קונסטרוקטיווי וליברלי, לא יתקל בסירוב. בתחילה נראה היה, כי הצדק עמכם. אך טעיתם. כיום, השפויים, בעלי הדעה הצלולה שביניכם, מחפשים פתרון מדיני במסגרת המורחבת של ועידה בינלאומית. אולם כיצד ניתן להגיע לפשרה בין האינטרסים המנוגדים של המעצמות הגדולות ושל ארצות ערב? ולבסוף, כיצד תפתרו את הבעייה הסבוכה של הייצוג הפלשתיני, שבה אתם מתחבטים כבר יותר ממאה שנה?

זמן קצר לאחר קמפ דייוויד הייתי עד למאמצים הרבים של הנשיא סאדאת לשכנע את ערפאת להקים ממשלה גולה ולחשוב על מדינה פלשתינית במסגרת פדרציה ירדנית, שתחיה בשלום עם ישראל. אלוף פאלמה ניסה גם הוא לדחוף באותו כיוון. בשם ועד למען השלום, שבו הייתי הרוח החיה בשנות ה־70, אני אישית ניהלתי שיחות עם נסאן כאנאפאני, אבו־איאד, נאיף חוואתמה ויאסר ערפאת. עוד בתחילת חודש זה, מופתעים הם עצמם מן ההפגנות ביהודה, שומרון ועזה, האם לא הכריזו ראשי אש"ף, בכינוסם בתוניס, על הקמת ממשלה בגולה? אבל ממשלה זו טרם נולדה.

אני מבין את דאגתכם לגבי אי־היכולת של מנהיגי הפלגים השונים באש"ף להגיע להסכמה בכל הנוגע למשא־ומתן ולנוסחה מדינית אחידה לשלום. האם אין השלום מחייב תקשורת והכרה הדדית? שלום – מלה זו, בעברית, מצריכה הגשמת השלמות.

מה לי כי אבוא אליכם בטענות? אני בא אליך בטענות, אדוני ראש־הממשלה, ואליכם רבותי השרים, בגלל חוסר התנופה שנובעת מן היריבות הפנימית ביניכם. אני בא בטענות על שלא חידשתם את המשא־ומתן עם מצרים וירדן למען אוטונומיה מלאה בשטחים הכבושים. אני בא אליכם בטענות על שלא הבהרתם לדורם של הפלשתינים הצעירים הללו, אשר עקב הולדתם תחת הכיבוש הישראלי הם הסיקו, כי יקבלו את עצמאותם רק אם אתם, מצידכם, תשיגו את ההכרה ואת השלום. המדרש מעלה טענות נגד יהושע על שלא עסק בלימוד תורה בלילה עקב מלחמותיו ביום. אני יודע, כי נצחון במלחמה חשוב והכרחי לקיומה של ישראל. אבל לא פחות חשובה הגשמת השלום. האם חשבתם על כך פעם לאחר קרב? אני חושב שכן, משום שאני מכיר אתכם. אם כך, מדוע הפאסיביות הזו?

אני מתאר לעצמי, שתשתלטו על המצב ביהודה, שומרון ועזה. יש לכם האמצעים לכך. אבל אני יודע שבלבכם פנימה תוסיף לקנן הדאגה, ותהרהרו גם אתם שמא נספה גם צדיק בקרב המפגינים שנהרגו.

מה לעשות? – אינני יודע. אני רק יודע, כי בצאתו לקרב נגד יעקב עמד עשיו בראש 400 איש, אך עוד לפני שהחל הקרב – הוא נותר בודד. מה קרה ל־400 הלוחמים? שואל המידרש ומשיב: "בראותם את גדולת יעקב הם לא העזו להתקיפו".

כן, אדוני רה"מ ושרים יקרים של ממשלת ישראל, שהנכם חברי בזמן קשה זה. בעת קשה זו מבחינה מוסרית בהיסטוריה שלכם עלולה האלימות, המנוגדת לערכים בני אלפי שנים, לחלחל אל נשמות ילדיכם. אני מבקש מכם להפגין גדלות.

אפשר שתשיבו לי, כפי שעשה מנחם בגין לפני שלוש שנים בהיותו עדיין רה"מ, כי קל להיות נדיב בפאריס עיר האורות, מקום מגורי. והצדק יהיה עימכם. לא קל להיות מנהיגים של מדינה, התוגגת 40 שנות קיום וגם 40 שנות מלחמה. אך קשה עוד יותר להנהיג מדינה, שהובטחה על־ידי אלוהים לעמו בהיותו עבד החוק.

שמתם ודאי לב, כי אינני נוטל לעצמי את הזכות להשיא לכם עצות, אלא פשוט להציג לכם ולעצמי שאלות. לפני חודשים מספר, בהשקיפי על ירושלים, שצלליתה השתקפה בלילה על הרי יהודה, הרהרתי בדברי הנביא ישעיהו: "ביום ההוא יהיה ישראל שלישיה למצרים ולאשור ברכה בקרב הארץ" וגו'.

אני יודע, שאתם שותפים לאותו חלום וכי הגשמתו אינה תלויה רק בכם, אבל גם בכם.

האם לא הגיעה העת לסלול את הדרך?

(הכותב הוא צייר יהודי, יליד פולין, החי בצרפת, המבלט בפעילותו המחושבת למען קירוב אל מדינת ערב והארגונים הפלשתינים מקורב לארגונים שמאליים הוא הירבה במסעות בין צרפת, ישראל ומדינות ערבנים כתב מאמרים וספרים על הווייתו כיהודי וכאוהד ישראל, שמבקש למצוא נתיבות אל הערבים)

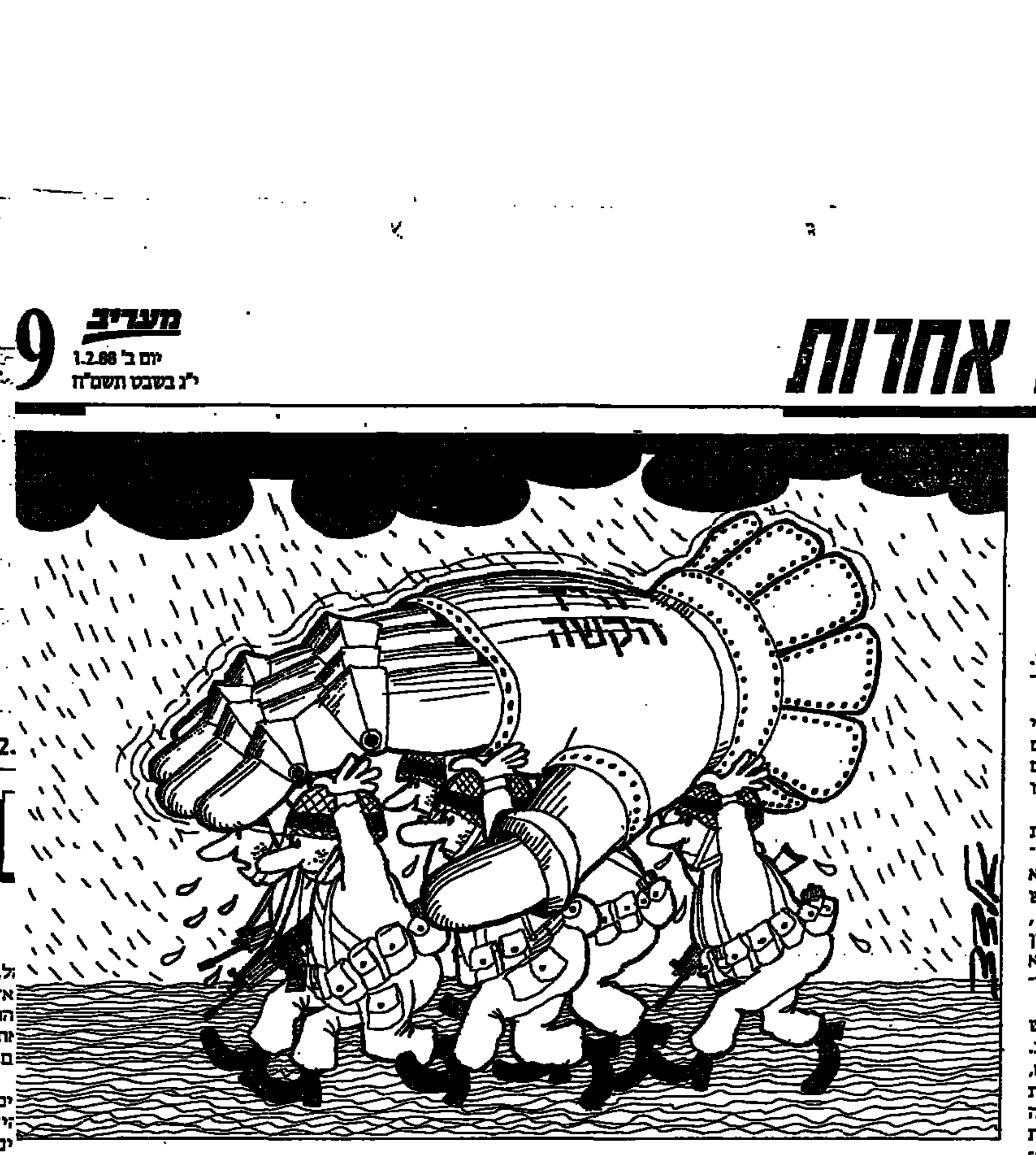

מעריב
יק התיאטרון הקאמרי
עירית תל־אביב־יפו
שבתעתון
בוקר אקטואליה ותרבות
בהשתתפות:
שגריר מצרים בישראל
מוחמד בסיוני
יוזמתו החדשה של הנשיא מובארך
★
ח"כ מרדכי וירשובסקי
הכנסת בגיל 39
★
האסטרטג הפוליטי ניל סחר
הפסיכולוגיה של ההמון
★
חיים קינן
שאלה של טעם: פרטי / פומבי סידרה לציון 40 שנה למדינה
★
משה איבגי, ג'יטה מונטה, תחיה דנן, אברהם שושני
"נכנע ומנוצח" בתיאטרון הקאמרי
★
הלל מיטלפונקט, חנה מרון, אוהד שחר
"נהג, ציירת" בתיאטרון באר־שבע
★
מראיינים:
טלילה בן־זכאי ואבי בטלהיים
שבתעתון יתקיים ביום שבת, י"ח בשבט תשמ"ח, 6 בפברואר 1988, בשעה 11.00 לפנה"צ, באולם התיאטרון הקאמרי.
כרטיסים במחיר 10 ש"ח בלבד להשיג בקופת התיאטרון הקאמרי. המחיר למנויי התיאטרון הקאמרי ולקשישים בעלי תעודת קשיש ת"א – 5 ש"ח. הקופה פתוחה מדי יום בין השעות 9.00 עד 20.30

300
כרטיסי הזמנה זוגית
לסינרמה
חינם
בחידון הסמלים וההגדרות
מעריב ת"א יום ו'

יופיו של החטא
ממשיכים שבוע 13
"פאר" תל־אביב 4.30, 7.15, 9.30
"לולי" רמת־גן "אור" ירושלים
"קרן־אור" חיפה "אשל" ב"ש

ניקוי ותיקון שטיחים
כרמל
המפעל הותיק, האמין והמשוכלל ביותר בארץ
שדרות מבית הלקח תחדה
טלפון: 9610721, 9612416
סניף ראשי: 03-824120

תיאטרון החאן הירושלמי
[illegible]
פרסום בלקין

מעריב לנוער
השבועון לצעירים
לא מאמין באבנים/ איתו אבירם ● חיצים של אהבות ● רועי מחפש אור/ ליאת כרמי ● המספרים עלו לו לראש/ אורית פלניצקי ● לטוס על שני גלגלים/ יהודה פרדיס ● מאיר בנאי קורע ת'נשמה/ יוסי הרסונסקי ● משוגעים על קירות/ בתיה ברון ● האיש שקלע 37,000 נקודות/ אלכס דורון ועוד... ועוד... ועוד...
והמדורים הקבועים:
אכלת אותה/ משה יהלום ● חטאי נעורים ● דליה של י"2 ● חץ בלב/ סמדר שיר ● על בנים ועל בנות/ ד"ר אהרון בלוך ● בחן את עצמך ● ראש גדול/ אל"מ (מיל.) מייק אלדר ● תרגילים בהתבגרות ● סיפור מתח ● על העוקם ● זהו בידור ● יותר מוזר מהדמיון ● קטעים ● אתרון אחרון חביב ● מוזר ומעניין/ אראלה אשד ● זבנג/ אורי פינק ● ועוד... ועוד... ועוד...
2 פוסטרים בגליון אחד
ברוס ספרינגסטין
פפסי ושירלי
אל תחמיצו!!!

הסוכנות היהודית לארץ־ישראל
קרן החינוך לישראל
מכרז בניה 81/674/87
1. הסוכנות היהודית לא"י (להלן הסוכנות) מזמינה בזאת הצעות מקבלני בנין לבנית אגף נוער ע"ש גרינברג במוזיאון תל־חי
2. הבנין המתוכנן הוא: כ־140 מ"ר
3. את תנאי המכרז והחומר הקשור בו אפשר לקבל החל מיום ב' 2.2.88 בבנין הסוכנות, תל־אביב, רח' קפלן 17, בחדר 717, בין השעות 9.00—12.00 תמורת תשלום של 200 שקל חדש אשר לא יוחזרו.
4. סיור קבלנים יתקיים ביום ב' 8.2.88, הפגישה בשעה 10.00 לפנה"צ.
5. את ההצעות יש להכניס לתיבת המכרזים במשרדי הסוכנות בכתובת המצוינת בסעיף 3 לעיל עד ליום ד' 24.1.88 שעה 13.00.
6. על המשתתפים במכרז זה להיות רשומים לפי חוק רישום קבלנים לעבודות הנדסה בנאיות תשכ"ט – 1969 לפי סיווג מקצועי וכספי מתאים.
7. אין הסוכנות היהודית מתחייבת לקבל את ההצעה הזולה ביותר או כל הצעה שהיא.

המעונינים לפרסם ב"פנאי"
מוסף הבידור של "מעריב"
מתבקשים להתקשר לטלפונים: 03-439249, 03-5611383

חוק התכנון והבניה, תשכ"ה – 1965
הודעה בדבר הפקדת שינוי תכנית מתאר מקומית
[illegible]

הועדה המקומית לתכנון ובניה
הודעה לפי סעיף 149 לחוק התכנון והבניה תשכ"ה—1965 (להלן החוק)
[illegible]

עירית חיפה
הודעה
[illegible]

נגנב צ'ק
[illegible]

פקודת פשיטת הרגל (נוסח חדש) התש"ם־1980
הודעה על ביטול צו כינוס נכסים ופשיטת רגל
[illegible]

ל הנפלאות

ם. הסיפור משפחת אבוחצירא ... "הילד שלי גמגם ... ילדים וברכת הבבא־סאלי ... אני מדע אומרים, ... מי צריך הסברים מדעיים?

אל תפסיד אף צבע.

יש חדש במעריב.
מעכשיו, מעריב נותן לך את כל אפשרויות הבילוי תחת קורת גג אחת.
בסוף השבוע – המדריך מעריב, מוסף צבע חדש ובו כל השידורים, הבילויים, המסעדות והסרטים בעריכה ובעיצוב חדשניים.
בימי חול – יום יום, מוסף פנאי ובו כתבות ועדכונים על הנעשה בתחומי הבידור והשידור מכל זווית אפשרית.
צוות כתבים חדש ורענן הצטרף בימים אלה למעריב כדי להכין עבורך את מוסף פנאי ואת המדריך מעריב, המבטיחים שגם אם תישאר בבית, תדע כל מה שהפסדת.

עם מוסף פנאי והמדריך מעריב - אין סיכוי שתפסיד בילוי!

מעריב ספורט

חלק ג' / יום ב', י"ג בשבט תשמ"ח, 1.2.88

היום 4 עמודים

צמד של אוחנה - ומכלן בראש הטבלה הבלגית

מאת יהודה גרנשטיין, בלגיה

אלי אוחנה הצטיין אתמול במשחק שבו ניצחה מכלן את קורטריק בחוץ 5–2 ואף כבש צמד שערים. בעקבות הנצחון, והפסדה של אנטוורפן שלשום, העפילה מכלן לראש הטבלה. מכלן כבר הובילה במחצית 0–3 משעריהם של קוסמן, אוחנה ודךבור. במחצית השניה התאוששה קורטריק והיא צימקה ל־2–3, אלא שאז חלף אוחנה, במבצע אישי מלהיב, על פני המגן והשוער כדי לגלות את קבוצתו ליתרון 2–4. הבינלאומי קלייסטרס חתם את התוצאה.

לעומת ההצלחה של אוחנה לא התלבש אתמול רוני רוזנטל למשחק בו ניצחה פ.צ. בריז' את סרקל בריז' 2–0. קבוצתו של רוזנטל ממוקמת במקום השלישי בטבלה עם נקודה אחת פחות ממכלן. מאמנו של רוני העדיף להמר על הזרים האחרים של הקבוצה, ואף רמז לרוזנטל כי הוא איבד את מקומו בהרכב בגלל שהחמיץ אימונים כתוצאה מהשתתפותו במפגש הרעים של ישראל עם צרפת בי"ג בשבוע שעבר. את שני השערים של בריז' הבקיע מאורק דהזורייה.

טבלה בלגית וליגות אירופה — בעמוד 2

שידור ישיר מאוסטרליה? נבון בעד

שר התרבות והחינוך, יצחק נבון, הודיע לטלויזיה כי הוא בעד שידור ישיר של המשחק בין נבחרות אוסטרליה וישראל שיערך ב־6 במארס במלבורן, למרות שיערך בשעות הבוקר המוקדמות, לפי שעון ישראל.

במכתבו לטלויזיה טוען נבון כי הוא בדק את הנושא והוא מבקר בקיום שידור כזה. ההתערבות השר בנושא באה לאחר שההתאחדות פנתה אליו וביקשה את התערבותו למען קיום השידור. בעבר לא שודרו משחקים כאלה מאחר ולפי שעון ישראל הם נערכים ב־7 בבוקר והיה קיים החשש כי תלמידים רבים יעדיפו לחזות במשחק במקום ללכת לבית הספר.

ההתאחדות מעוניינת בשידור הישיר מסיבות מוראליות של הנבחרת. הטיעון הוא כי אם שחקני נבחרת ישראל ידעו כי העם צופה בהם – יוסיף הדבר למוטיבציה שלהם.

א. טבק

סופרבול

אלופת פוטבול חדשה נולדה הבוקר בארה"ב. הסופרבול – הגמר הגדול של ליגת הפוטבול האמריקנית, יצא לדרך ב־1.00 אחר חצות, שעון ישראל, ועם סגירת הגליון – בשלהי הרבע השני – הוליכו הוושינגטון רדסקינס 10-14 לאחר מהפך, ובעקבות פתיחה מהממת דנוקא של הדנבר ברונקוס, שהובילו ברבע הראשון 0-10.

בתצלום נראה ג'ון אלוויי, הקוורטרבק של דנבר שקבע אתמול שיא – השאף־דאון המהיר ביותר בתולדות הסופרבול, לאחר 1.57 דקות בלבד – כשהוא מדריך את חבריו, סטיב ווטסון (משמאל), סמי וינדר (במרכז) ואודסון מובלי (מימין), כיצד להתמודד מול אדומי־העור מוושינגטון. הבוקר נדע אם הכיוונון צלח.

לחצים, איומים, אינטריגות, גידופים. כל חוליגאן מחפש כותרת

מכבי נתניה 1988. מוליכה את הליגה עם יתרון 2 נקודות, אבל לפי התגובות של מה שקרוי 'הרחוב הנתניתי' אפשר היה לחשוב שנאבקים שם נגד ירידה ומחייבים את השחקנים לסיגופים על מיטות מסמרים לפני כל משחק ≡ מיהם המושכים בחוטי המרד והלחץ, כיצד הם פועלים, מה השפעתם, מה חושבים עליהם הכדורגלנים והנוגעים לדבר. בקיצור: האם נתניה בוערת?

מאת אלי קמיר ומאיר ריפמן

פעם זה היה בארשבע. כשרצו להגדיר בלאגן, חמולות, גיהנום של כדורגל – דיברו עליהם. נתניה, מכבי נתניה, היתה עסוקה באותם ימים בהקפות. אליפות, גביע, שוב אליפות. העיתונות עסקה בשמחה, השחקנים טיפחו בהתמדה קשרים חמים עם מנהלי הבנקים, הקהל הלחוץ מנגינות לשם עדוד מכוס מכל תו אפשרי. את אמצע השבוע, תקופת ההכנה לליגה או ההפסדים הבודדים – נטו לשכוח. לא אהבו את החלקים שקצת יותר בעומק. אלה שמעבר לקליפה העוטפת. את זה השאירו כאמור לנגב.

נתניה היום, כשאליפות זו מצד אחד נוסטלגיה ומאידך חלום שעשוי להתגשם שוב, משהו אחר קורה בעיר הזו. לא, הוא לא חדש, המשהו הזה. הפעם, לשם שינוי, הוא בראש חוצות, ברחובות, בתקשורת. מה שהיה בעבר סיוט לכל מאמן, הופך ומקבל ביטוי משונה לשונה, משבת לשבת. לחצים, איומים, אינטריגות, גידופים. הכל הולך שם בנתניה. אין גבולות, אין קווים אדומים. כל הוליגן מצוי מקבץ לו את הפרלמנט שלו, מוציא קומוניקט לעיתונות, מקבל כותרת. שם בפנים, בין החיצים וקבוצות הכח, מתמרן לו המאמן. מחפש את שביל הביניים בין האמונה המקצועית לשלום הבית.

העונה, כך מספרות העובדות, נמצאת לה אותה נתניה במקום הראשון בליגה הלאומית עם פור נקודות על הדולקות אחריה. "נו, ובמצב כזה עוד יש שם צרות" מסביר מאמן לאומי שעבד שם בעבר, "הם צריכים כנראה ליגה אחרת, ליגת על." יעקב גרונדמן, גם הוא עבד שם במהלך הקריירה שלו מספר: "מצד אחד זה תענוג לעבוד בנתניה. יש הרגשה שזו עיר של כדורגל, אך מצד שני זה קשה מאד. יש שם אנשים שחשוב להם יותר שילוב של שחקן מהשכונה, מאשר הנצחון".

הקהל בנתניה הוא תופעה אמיתית. ישנם רגעים רבים בהם נדמה שכדי לרצות אותו יש לשלב את שחקני כל השכונות, כל העדות, הותיקים, הצעירים, המודחים והמפורשים. צריך לנצח כמובן ולרוץ לאליפות ולגביע. הכל צריך. הדברים הגיעו שם לידי כך שאחרי הנצחון הביתי על מכבי פ"ת (1־0), התבטאו השחקנים: "אם אחרי שאתה מנצח, שורקים לך בוז, ועוד כאן בבית, אז אנו מעדיפים לשחק רדיוס בלי קהל. ממילא אנו מרגישים לבד..."

יותר מאשר להאבק בירבות שלה במגרש, נאבקת נתניה בקהל. לא אחת מתבטאים הדברים בתגובות חריפות: איומים ונאצות כלפי השחקנים והמאמן זאב ולצר. לדוגמא,

> לפני "ידענו שאם לא נבקיע בעשר הדקות הראשונות נגד מכבי פ"ת, אז כל הקהל יהיה עלינו. זהו הקהל של הטוטו שסימן 1 סולו... גרונדמן: "יש שם אנשים שחשוב להם יותר שילוב של שחקן מהשכונה, מאשר הנצחון". שחקן בכיר: "גם בהנהלה יושבים בבתי הקפה ומסיתים נגד המאמן. אין גבר אחד שיתמודד עם האוהדים"

אחרי משחק החוץ בחולון (2–2), בו איבדה נתניה יתרון 0–2, ליוו את האוטובוס של השחקנים שלושה מאוהדי הקבוצה, עשו תנועות מגונות וניסו לחסום את הדרך. קודם לכן, כשהאוטובוס חנה ליד המגרש בחולון, אף ניסה אחד האוהדים לשלוח יד ולפגוע בשוער יעקב בלדב.

לפני משחקים ידוע שבנוסף לתידרוך הטקטי חושב שחקן גם על הקהל. במכבי נתניה, מתברר, זה הרבה יותר מלחשוב. הקפטן כני לם: "ידענו שאם לא נבקיע בעשר הדקות הראשונות נגד מכבי פ"ת, אז כל הקהל יהיה עלינו. זהו הקהל של הטוטו שסימן 1 סולו..." גרונדמן: הם כאילו דורשים להתחיל בתוצאה של "0-3". באותו משחק אגב, נכבש יצחק נאסה במקום לס הפצוע. הקהל קינטר את נאסה וצעק לעבר ולצר: "מי זה? מה הוא מבינים אותו..." תוכורת קלה, נאסה כבש את שער הנצחון...

גם לרוץ מבאי יש מה לאמר בכל הקשור לקהל: "האוהדים הכי טובים, הם אלה של מכבי פ"ת, כי אין להם אוהדים... פה, אצלנו הקהל מעודד את היריבה..." במשחק זה היה קטע שבו יגאל מנחם העדיף לבעוט לשער במקום למסור לשלום תקוה. האוהדים שרקו בוז צרם. לס:" אין בכלל ספק שיגאל צריך היה לבעוט לשער. הקהל סתם ניטפל אליו." אפרופו הצמד תקוה־יגאל מנחם. שמועות עקשניות ידועות לספר שהשניים אינם מדברים ביניהם. השניים: להד"ם.

> מלך השערים של הקבוצה, שלום תקוה, נחשב לשחקן בעל מחנה האוהדים הגדול ביותר. תקוה מזוהה עם קבוצת שכון סלע

זה לא סוד בנתניה שיגאל מנחם לא נהנה מסימפטיה יתרה של הקהל, וגם זו בלשון המעטה. יגאל: "לפני כשלוש שנים לא הייתי מסוגל לשלוט בעצבים שלי כלפי הקהל שלא פירגן לי. היום אני יותר סולידי ומבין את הקהל. אינני יודע למה, אך יצא לי שם של אמארסט. ישנן כמה לשונות רעות בקהל שמתפשות להתפרק. האנשים האלה לא מבינים שהם גורמים רק לרעת הקבוצה."

מלך השערים של הקבוצה, שלום תקוה, נחשב לשחקן בעל מחנה האוהדים הגדול ביותר. תקוה מזוהה עם קבוצת שכון סלע בעיר. הוא עצמו מבקש לא לקשור זאת למחנות אוהדים של שחקנים. "היו מצבים שהקהל התגרה גם בי וקילל. בשנה שעברה, כשהייתי פצוע וגם מסוכסך על רקע כספי, היתה תקופה שלא שיחקתי. זה היה רק בגלל הפציעה אך הקהל חשב שזה בגלל הסכסוך, וביקש לפגוע בי. כשהתבררה הסיבה האמיתית באו והתנצלו".

התמך של השחקנים המאמן עם הקהל שב ועלה במכבי נתניה, בעקבות פרשת חיים בר. האיש בהנהלה שמזוהה עם בר, הוא המזכיר דרור חסיד. שחקנים סיפרו שהוא נתן לאוהדים כרטיסי כניסה למשחקים, כדי שיצעקו נגד המאמן ולצר, על שהדיח את בר מהרכב. חסיד: "נכון, אני מזוהה יותר מכל אחד עם בר אך מפריד בין היחסים שלי איתו, לבין התפקיד בקבוצה. אף אחד לא קיבל כרטיס, בסך הכל העבודתי כמה אוהדים קבועים ליציע העץ כי שם זה המקום הקבוע שלהם."

על התנהגות האוהדים אומר חסיד: "אנשים בנתניה רגילים לימי הזוהר. הימים האלה נגמרו. תמיד המאמן הוא הקורבן של האוהדים. גם לס: "הבעיה היא שכל הזמן הקהל של נתניה רוצה ומדבר על הקבוצה שהיתה פעם. לא מבינים שמה שהיה היה, היום זו קבוצה אחרת".

גם ההנהלה של נתניה לא נקיה, כך מתברר, מהמצב הקיים. לדעת מקורבים לקבוצה מושיבים שם תמיד את הגורם שיוציא עבורם את הערמונים מהאש. כדי לא להסתבך עם חיים בר, למשל, נתן היה שולצר עשה את העבודה למרות שלכולם ברור היה שבר לא בכושר והדיחסותו לא רצינית. "גם הם, ההנהלה, יושבים בבתי הקפה ומסיתים נגד המאמן. אין גבר אחד שיתמודד עם האוהדים", מספר שחקן בכיר. חבר אחר לקבוצה מוסיף:" ראיתי בעצמי איך חברי הנהלה מתנים הוראה לפתוח את היציע שאחורי הספסל, כדי שאוהדים יקללו את המאמן". שחקן שלישי:" אם היה לולצר שכל, הוא היה קם והולך. לא מגיע לו יחס ואנשים כאלה. רק לכשיילך יבינו אולי מה המאמן הזה עשה".

פודי חלפון, מונולוג: האוהדים שתוקפים רוצים שנפסיד. כל ההחמצות שלנו - בגללם

אחרי פרישתו של הבלם חיים בר, הקשר מרדכי ("פודי") חלפון (29), הוא כיום הוותיק שבשחקני מכבי נתניה. בשבועות האחרונים בכלל, ואחרי פרשת ולצר־בר בפרט, הוא שומע את אוהדי הקבוצה היוצאים נגד המאמן ואוהדים מהשחקנים. פודי כואב את המצב, סולד מאותם אוהדים, ובידיוי אישי אומר את כל מה שהוא חושב עליהם. מונולוג.

"אלה שתוקפים ומקללים הם קומץ אוהדים מוסתים, ואני לא יודע ע"י מי. הם כל הזמן פוגעים בקבוצה, לא רוצים את טובתה. הם רוצים שנפסיד. אנחנו השחקנים מרגישים שאנו משחקים לבד. אין לנו שום גב. זה כואב לשחקנים. בסך הכל אנו נותנים את הנשמה שלנו לאוהדים, אבל יש תקופה שלא הולך. אמרתי לאוהדים שלא מגיע להם אליפות. הם לא יכולים לבוא אלינו בטענות. האוהדים האלה לא משלמים כרטיס. הם מקורבים שמקבלים הזמנות ואין להם זכות לדבר".

פודי חלפון: למאמן מגיע צל"ש על זה שהוא מחזיק מעמד בקבוצה כזו

"אוהדים צריכים להבין שאליפות צריך לקנות בהדרגה, ולא כל הזמן רק להיות טוב. כל ההחמצות שלנו, זה רק בגלל לחץ האוהדים. הם לא מבינים שזה לא בריא. אני יודע שהאוהדים הם חלק בלתי נפרד מהקבוצה. יש לנו אוהדים טובים. ושקטים. אך יש גם הקומץ שמשגע את כולם. ואת אלה צריך להוקיע ולהוציא את הרע מקרבנו. אוהדים לא מבינים שזו התבגרות של קבוצה. צעירים בשילוב וותיקים יותר. יש לנו קבוצה בריאה להרבה שנים".

"אנחנו היום במקום ראשון עם שתי נקודות פור. וזה כאשר הקבוצה לא הכי טובה, ובשנה בינונית של הליגה כולה. אז מה האוהדים רוצים יותר מזה? תראה לי עוד קבוצה שנתנה 39 גולים ב־21 מחזורים?! גם בעונות הטובות בנתניה, אני לא זוכר שהגענו למצב כזה. אצלנו, כל משחק האוהדים רוצים שיתחיל ב־0־3 לטובתנו. כנראה שזה חלק מההווי של העיר הזו, שלוהבת תאוות הישגים. אם מכבי ת"א היתה במצב שלנו – האוהדים היו עושים אותם אימפריה, ומרימים את השחקנים על הכתפיים".

"אני רוצה להגיד לאותם האוהדים, שגם אנו היינו רוצים לראות את חיים בר, אבל צריך לדעת איך להחזיר אותו. גם למאמן יש כבוד עצמי. אני מבין את זאביק. בר הוא סמל ושחקן גדול. אני בטוח שלא הוא עומד מאחורי האוהדים. אני הראשון שרוצה שבר יחזור וגם המאמן בתוך תוכו רוצה, אבל יש מצב נתון. חיים צריך לקום כמו גבר, ולפתור את הבעייה לבד. למאמן מגיע צל"ש שהוא מחזיק מעמד בקבוצה. זאביק רוצה אליפות יותר מכל אחד אחר, אבל אי אפשר בצורה כזאת".

מאיר ריפמן

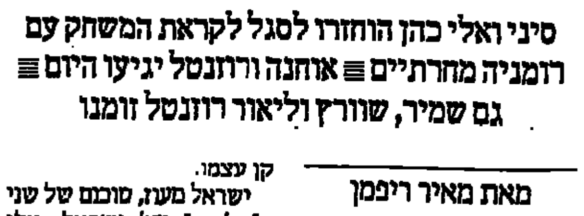

סיני ואלי כהן הוחזרו לסגל לקראת המשחק עם רומניה מחרתיים ≡ אוחנה ורוזנטל יגיעו היום ≡ גם שמיר, שוורץ וליאור רוזנטל זומנו

מאת מאיר ריפמן

כדורגלני הפועל ת"א, הקשרים משה סיני ואלי כהן, הוחזרו אתמול לסגל הלאומי, לקראת המשחק מחרתיים מול נבחרת רומניה (16.45 בחיפה).

מכיון שמיחיץ' אינו נוטה לשנות את מערך הוליית הקישור שלו מן המשחק מול צרפת, לא נראה שסיני ואלי כהן ימצאו מקומם בהרכב הפותח מחרתיים. אבל לנוכח הבעיה הקשה שיש למיחיץ' באיוש עמדת המגן השמאלי, העלתה עוד קודם למשחק נגד צרפת אפשרות שילובו של סיני בתפקיד הזה. הוא היחיד בסגל בעל רגל שמאלית טבעית ובעל יכולת טכנית ופיזית טובה. אך מיחיץ' אינו נוהג לכפות על שחקנים תפקיד חדש, מבלי לשמוע תחילה את דעת השחקן עצמו.

ישראל מעוז, סוכנם של שני ה"בלגים" של ישראל, אלי אוחנה ורוני רוזנטל, אישר אמש בשיחה מבלגיה, את בואם של השניים היום כדי להופיע בחוד הנבחרת מול רומניה. רוזנטל קיבל אישור ויבוא, הגם שבגלל משחקו בשבוע שעבר נגד צרפת, הוא הודח אתמול מהרכב קבוצתו, פ.צ. בריז'.

למעט השוער אבי חדד הפצוע והבלם אבי כהן שחזר לסקוטלנד, זימן מיחיץ' את כל יתר השחקנים שהיו גם בסגל המשחק עם צרפת. אליהם צורפו (מלבד סיני ואלי כהן) השוער אדיר שמיר, יעקב שוורץ וליאור רוזנטל. היום בצהריים יקיים הסגל אימון, שלאחריו יקבע מיחיץ' את הסגל שיתאמן מחר לקראת המשחק.

גילו אותו

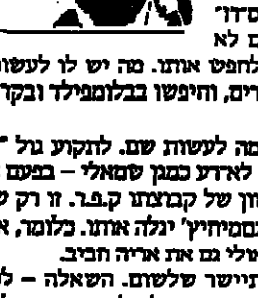

אברהם תירוש

על הפנים

ביום שישי שעבר עוד עמדה המשטרה לבקש את עזרת הציבור בחיפושיה אחרי דוד פיזנטי, המכונה "פיזה". בן 26, קצת בלונדי, גובה 1.75, מדבר לפעמים שטויות – שעזב את ביתו בנתניה ביולי 87' ומאז נעלם מו עקבותיו. היא אפילו שקלה לפנות ל"בשידור חוזר".

למחרת, בשבת, הוא התגלה בעצמו, ועוד איך התגלה, במגרש לופטוס־רוד בלונדון. דווקא שם לא עלה בדעת המשטרה לחפש אותו. מה יש לו לעשות שם? – חשבו להם טובי־החוקרים, וחיפשו בבלומפילד ובקרית־אליעזר.

אז התברר שיש לו מה לעשות שם. לתקוע גול "נדיר ביר פיו" מ־20 מטר ולשחק לאדע כמגן שמאלי – בפעם הראשונה 90 דקות בהרכב הראשון של קבוצתו ק.פ.ר. זו רק שאלה של זמן, זמן קצרצר, עד שנסמיחיץ' יגלה אותו. כלומר, אחרי שיגלה את בוני גינצבורג ואולי גם את אריה חביב.

כן, מגדל "פיזה" התיישר שלשום. השאלה – לכמה זמן. בעצם, השאלה היא הפרופורציה. לא לאבד אותה, לא אנו ובעיקר לא פיזנטי. או קיי, שיחק יפה, כבש שער בבעיטה נאה, הכדור נתקע אפילו בין הרשת והברזלים, אבל סנונית אחת אינה מבשרת את האביב ושער אחד אינו מבשר את ההרכב.

ולכן אסור להשתכר מהכרזות של מומחים למיניהם־בדרגני איבוד־עשתונות שאחרי הנצחון, על "השער היפה ביותר מאז מלחמת העולם השניה" או על "הטיל הכי טילי מאז פרוץ מלחמת הטילים". אל תאמינו. כבר היו בעיטות כאלה ושערים כאלה וטילים כאלה, ואם "פיזה" ינסה לנוח על הזרים שעטרו לו אחרי השער הזה, הוא ימצא את עצמו מהר מאד נח על הספסל.

איך אמר מנהל ק.פ.ר. ג'יב סמית אחרי שהתפכח: "אני לא מוכן להתחייב לגבי העתיד".

אני מאמין שפיזנטי עצמו יודע את זה. הוא למד את השעור בדרך הקשה, בקבוצת המילואים ועל הספסל וביציע, בחצי השנה האחרונה. הוא ישב שם ושתק, וזה הרבה מאד בשביל כוכב ישראלי, וזה עוד הרבה יותר בשביל "פיזה" פה־גדול. מגיע לו "כל־הכבוד!".

אני, באמת, לא הייתי מודאג מהעלמותו כמו משטרת ישראל. אני הייתי מעודד, בעיקר מהאלמותו ומהלקח שאפשר ליישם מזה. תארו לעצמכם, שחקן ישראלי החושב עצמו כוכב, אינו מורכב על־ידי המאמן בנשך הדשים – ושותק. לא רק שותק, אפילו מתאמן. ולא מצהיר הצהרות ולא מלמד את המאמן מה צריך לעשות ולא מודיע שהמאמן שונא אותו אישית ושהוא בכלל אנטישמי. וכשאומרים לו לשבת על הספסל – תתפלאו, הוא יושב, ובשקט. לא זורק טרוניגים ולא מקלל, לפחות לא בקול.

אז יש לי גם הצעה: לשלוח כמה שיותר שחקנים לאלשחק באירופה. כן, קראתם נכון, לא לשחק. לי מספיק שילמדו שם לשבת על הספסל כמו בני־אדם – כשהמאמן אומר להם לעשות כך – ולשתוק. וגם להתאמן יותר חזק ולהשתדל להוכיח את עצמם.

השאר, גם השער, כבר יבוא מעצמו. ראו מקרה־פיזנטי.

בירדסלי ובארנס הוציאו צו הריסה לוילה

ליברפול מנצחת ולא סופגת (משחק 9 ברציפות) גם בגביע ≡ נאפולי הגדילה הפער ≡ איינדהובן מדברת בתשיעיות ≡ מכלן בראש

ליברפול גברה אתמול על אסטון־וילה 0-2, במסגרת הסיבוב הרביעי של הגביע האנגלי. שוב הובילו צמד הרכש הליברפולי, בארנס את בירדסלי, את יעילותו. בפעם הראשונה עשה זאת הצמד הבינלאומי בדקה ה־53: פיטר בירדסלי פרץ באגף ימין, הגביה לרחבה, שם ניצב ג'ון בארנס, שמ־10 מ' נגח מדויק לפינה הימנית של נייג'ל ספינקס, שוער הוילה.

בוילה פארק, איצטדיונה של אסטון־וילה, כבר החלו להבין 49 אלף הצופים, שחניכיו של המנהל גראהם טיילור עתידים לספוג את הפסדם הביתי השני העונה בסך הכל. ואכן, התחזית התאמתה, לא לפני שבירדסלי הבקיע את השער השני, ארבע דקות לפני הסיום, לאחר מבצע מסירות מרהיב שהתחיל מבארי וניסון, עבר לריי האוטון, משם לג'ון אולדרידג', ששיגר מימין מסירה למרכז, ובירדסלי הרשית מ־10 מטרים 0-2.

יוסף פינקלסטון, לונדון

≡ איטליה: נאפולי כבר בפור 4

האלופה, נאפולי, הגדילה את הפער בפיסגה ל־4 נקודות, לאחר שניצחה את אסקולי בחוץ 1-3. דייגו מראדונה וקארקה שוב הבקיעו שער אחד כל אחד. מילאן, הדולקת בעקשנות אחר האלופה, שמטה נקודה בפיורנטינה, 1-1. ליובנטוס היתה הזדמנות מצוינת להוסיף מעט כבוד למועדון במשחק הביתי הקל מול האחרונה בטבלה, אמפולי, והיא אכן עשתה זאת, כשניצחה 0-4. איאן ראש כבש במשחק זה את שערו הראשון בליגה מאז ה־1 בנובמבר, מהנקודה הלבנה.

אסקולי היתה זו שעלתה ליתרון בדקה ה־11 משער של החלוץ הברזילי קאסאגראנדה. שלוש דקות בלבד לקח לנאפולי להשוות, כשדייגו מראדונה לא החמיץ מהנקודה הלבנה. היה זה שערו ה־10 של מראדונה העונה וה־4 מהנקודה הלבנה. 10 דקות מאוחר יותר נהנתה כבר נאפולי מיתרון הפעם משער של ברונו ג'ורדאנו. ברזילי נוסף הבקיע במשחק זה, קארקה, שחתם את התוצאה בדקה ה־49. אחיו הצעיר של מראדונה, הוגו, עקב אחר המשחק מהספסל של אסקולי, שכן הוא בכושר ירוד ואינו מצליח לכבוש מקום קבע בהרכב.

מילאן הצליחה לסיים את משחקה בתיקו 1-1 למרות ששיחקה הזה מהדקה ה־70 עם 10 שחקנים, אחרי שמלך השערים האיטלקי, החלוץ אנטוניו וירדיס, הורחק בשל פגיעת חוזרת ונשנית בויביה. רוברטו באג'ו העלה את פיורנטינה ליתרון בדקה ה־48. פראנקו בארסי השווה מהנקודה הלבנה 16 דקות לסיום. יובה הביסה את אמפולי 0-4 משעריהם של סרג'יו בריו, מארינו מאגרין (צמד) ואיאן ראש.

יתר התוצאות: אבלינו – ורונה 0-1; צ'סנה – רומא 0-0; אינטר – קומו 0-1; פיזה – פסקארה 0-2; סאמפדוריה – טורינו 1-1.

הטבלה האיטלקית			
1. נאפולי	17	12-36	29
2. מילאן	17	8-25	25
3. רומא	17	13-27	23
4. סאמפדוריה	17	15-23	22
5. אינטר	17	19-24	20
6. יובנטוס	17	17-23	18
7. טורינו	17	20-19	16
8. ורונה	17	17-16	16
9. צ'סנה	17	16-13	16
10. פיורנטינה	17	20-16	14
11. פסקארה	17	30-15	14
12. אסקולי	17	25-20	13
13. פיזה	17	21-15	13
14. קומו	17	26-13	11
15. אבלינו	17	26-12	10
16. אמפולי	17	22-11	7

הליגה הבלגית			
1. מכלן	21	18-35	32
2. אנטוורפן	21	21-50	32
3. פ.צ. בריז'	21	25-49	31
4. וארגם	21	25-39	27
5. ליאז'	21	20-30	26
6. אנדרלכט	21	19-36	25
7. סטאנדארט	21	29-33	21
8. סארקל	21	29-30	20
9. בירסחוט	21	27-28	20
10. שרלרואה	21	33-24	20
11. מולנבק	21	27-23	19
12. סט. טרודן	21	25-17	19
13. לוקרן	21	28-27	18
14. גנט	21	35-20	16
15. בוורן	21	25-24	15
16. קורטריק	21	42-24	15
17. ראסינג ג'ט	21	40-15	11
18. וינטרסלאג	21	56-20	11

ג'ון בארנס ממשיך להתעלות בהגנות אנגליה. אתמול הוא אף השתמש בראשו כדי לנגוח את אסטון־וילה החוצה מהגביע.

≡ בלגיה: אלי משקיף מלמעלה

מכלן העפילה אמש לפיסגת הליגה הבלגית לאחר שהביסה את קורטריק בחוץ 2-5. קבוצתו של רוני רוזנטל, פ.צ. בריז', ממוקמת במקום השלישי עם נקודה אחת פחות ממכלן ואנטוורפן לאחר ניצחון בדרבי על סרקל בריז' במגרשה של סרקל, 0-2. יתר התוצאות: גנט – בירסחוט 0-1; סטנדרד ליאז' – לוקרן 1-1; בוורן – מולנבק 0-3.

≡ ספרד: רביעיה לריאל

סאבאדל – אתלטיקו מדריד 1-1; ריאל מאלורקה – אתלטיקו בילבאו 0-1; לוגרונס – ואלנסיה 2-1; סלטה – אספניול 0-3; ריאל בטיס – סביליה 0-1; ברצלונה – לאס פאלמאס 1-1; ריאל מורסיה – אוסאסונה 0-1; ריאל ואלאדוליד – ספורטינג 0-2; ריאל מדריד – קאדיז 0-4. צמרת הטבלה: ריאל מדריד 32, 2. אתלטיקו מדריד 28, 3. ריאל סוסיאדאד 27.

≡ הולנד: איינדהובן – 9-1!!

אלופת הולנד, פ.ס.ו. איינדהובן, שמטה בשבוע שעבר נקודה ראשונה. למי שמעוניין לדעת כיצד השפיע הדבר על השחקנים הרי לפניכם תוצאת משחקה מאתמול: איינדהובן – דן האג 1-9. כל מילה נוספת מיותרת. תוצאות נוספות: זבולה – דן־בוס 3-2; א.ז. – ולו 0-0; הארלם – וילם 1-3; ד.ס. 79 – אייאקס 1-3; ספארטה – פורטונה סיטארד 1-1; רודה – וולנדאם 2-1; כרונינגן – פיינורד 0-2; טוונטה – אוטרכט 1-0. צמרת הטבלה (מהזור 21): 1. פ.ס.ו איינדהובן 37 (2 משחקים חסרים), 2. אייאקס 32, 3. וילם 24, 4. פורטונה סיטארד 24, 5. טוונטה 23.

ישעיהו פורת

24 שעות

דרבי של כיעור

הדרבי של ת"א בכדורגל (ישראלי) היה בשבת רק משחק מוקדם להתגוששות הענקים, תרתי משמע, של הכדורגל האמריקני, הברונקוס מדנבר מול הרדסקינס, גאוות הוושינגטונים. אבל לפחות בכל מה שנוגע לפראות ו"גבריות" עלתה ההצגה המוקדמת על זו הצעקנית, הרעשנית והמרשימה יותר. כדורגלני הפועל ומכבי ת"א הוכיחו מחדש את התיזה המוכרת, כי מי שלא מסוגל לשלוט בראשו ואינו כשיר להפיק את המיטב מסגולותיו הטבעיות של ספורטאי אמיתי, מגלה עד מהרה את תכונותיו החשוכות, באלימות פיסית ומילולית.

המשחק האלים שנקטו בשבת נציגי שני המועדונים עשירי ההישגים והגאים (במה?) מתקשר אצלי עם ההתנהגות האלימה של בודדים, שהולכת ומתפשטת במהירות על מגרשינו – ועד כה לא זכתה לתגובה הראויה.

אם שופט כדורגל רגיש, קפדני ומחמיר, בדרך כלל, כמו צבי שריר, לא היה מושפע מהאירועים המבערים שנתגלו ב־15 הדקות הראשונות של הדרבי (וגם בשלבים אחרים של המשחק), ולא מצא עוז בנפשו אלא להניף כרטיסים צהובים (שהרתעתם נתקהתה ככל הנראה); אם יריקה מבוערת של כדורגלן לעיני כל מסתיימת בהודעה על עונש אגודתי בסך 500 ש"ח, אם בכלל; ופגיעה מכוונת וגסה בגופו של ספורטאי־ידיב – שארעה לפני שבועות – טרם זכתה לבירור משמעתי כלשהו – זה מצב חדש בכדורגל הישראלי. כאילו זה חלק מהמשחק, שצריך להשלים עימו.

ואני טוען – לא הוא! אין להשלים עם הכיעור הזה ויש להוקיעו מתוכנו! כן, גם הסתייעות במירקע הטלוויזיה אינה פסולה בעיני להשגת מטרה זו.

מי שאינו מכבד 18 אלף צופים, שטורחים ומשלשלים לקופתו רבע מיליון דולר, במה שמתחזה להיות משחק כדורגל – אינו ראוי לאמון. מי שאינו מבין מדוע מדלדלים והולכים בשנים האחרונות היציעים במגרשי הכדורגל בארץ, הוא עיוור, חסר הבנה, או נוכל.

חדרה עשתה לבית"ר חיפה שמיניות באוויר

ליגה ארצית לנוער

מאת אמיר אייזנברג ועמיר הדר

הפועל חדרה, השניה במחוז הצפון, ערכה שלשום מטווח על שערה של בית"ר חיפה וללא רחמים רמסה את חיפה במבצרה היא, 0-8. דודי שלימק כבש רביעיה. ניסן, תמיר אהרון, תמיר אלון וגלי שפע (בנו של שחקן העבר, גרשון) הוסיפו שער כל אחד.

צפון: מכבי חדרה – הפועל קרית־אתא 1-1, הפועל בית־שאן – מכבי עפולה 0-4, מכבי אור־עקיבא – הפועל הצעיר קרית־חיים 1-6, בית"ר נהריה – הפועל בני־נצרת 1-3, הפועל קרית־שמונה – הפועל עכו 2-1, בית"ר חיפה – הפועל חדרה 0-8, מכבי קרית־ביאליק – הפועל טבריה 0-1.

דרום: הפועל יהוד – גדנ"ע יהודה 0-3, הפועל כפר קאסם – הפועל רמת־גן 0-3, הפועל קרית־אונו – עירוני אשדוד 1-1, הפועל ראשון־לציון – הפועל לוד 2-2, שמשון תל־אביב – הפועל בת־ים 0-1, הכח – הפועל אשקלון 3-2.

נתניה בוחנת ארגנטיני חדש

כדורגלן יהודי־ארגנטיני, שהשתייך בשנתיים שחלפו לסאן לורנסו דה־אלמגרו, מן הליגה הראשונה בארגנטינה (מקום 4 בתום העונה שעברה), החל להתאמן אתמול במכבי נתניה. גבריאל טויברמן, בן 24, משחק בתפקיד קשר, אך לא רשום אף משחק רישמי בליגה הארגנטינית. למעשה, רשום כיום טויברמן במכבי רמת־השרון (ליגה ג'). לפני 4 שנים עלה ארצה עם הוריו. לפני שנתיים חזר לארגנטינה, נפצע בברכו, וחזר ארצה.

על האימון אתמול השקיפו שני שחקני הקבוצה הפצועים, הקשורים בני לם ורונן גבאי. לם סובל מבתיחה בשדיר וגבאי מנתיחה ברצועות הקרסול. השניים ימותו השבוע, רק בשבוע הבא יחזרו להתאמן.

גבריאל טויברמן. צילם עדי אבישי

על ההכרזה של סגן יו"ר אגודת מכבי נתניה, יצחק תשובה, שלפיה הבלם חיים בר יחזור השבוע להתאמן בקבוצה, אמר השחקן: "אני לא רוצה לחזור..."

מאיר ריפמן

פריצת דרך: ההתאחדות צועדת לקראת ביטוח מקיף ריאלי לכדורגלני הנבחרת

החידוש: לא רק השחקן יבוטח, אלא גם מועדונו יזכה לפיצוי במקרה של "אובדן רכושו" ≡ עלות גבוהה במיוחד למבצע שכן הביטוח ייעשה בחו"ל

מאת א. טבק

לראשונה בכדורגל הישראלי עשויים שחקני הנבחרת לזכות בביטוח ריאלי, בהתאם לערכם, ולקבל פיצוי כספי הולם במידת הצורך. ההסדר יכלול את הקבוצות שהשחקנים הם רכושם. ביטוח מסוג כזה יעלה לקופת ההתאחדות ממון רב, מאחר והוא חייב יהיה להיעשות אצל חברות ביטוח בחוץ לארץ.

לפני כחודש העלתה ההתאחדות את תקרת הביטוח לכל שחקן ל־100 אלף דולר, במקום 36 אלף עד בה. סכום זה יכול לקבל שחקן רק אם פציעה בשירות ההתאחדות מונעת ממנו לשחק בדורגל. פציעה חלקית תיתן לשחקן סכום זעום. הקבוצות לא יקבלו בהתאם לביטוח זה כל פיצוי, למרות שהשחקן הוא "רכוש" שלהם שירד לטמיון. לביטוח מסוג יש מתנגדים רבים בהתאחדות ובקבוצות, וההתאחדות נדרשת לבטח את שחקניה בצורה שתבטיח פיצוי כספי גם לשחקן וקבוצתו.

הפועל ומכבי ת"א ביקשו לפני ימים אחדים פיצוי כספי על כי שחקנים שלהם – יהודה עמר, אלי כהן, אלי דריקס, ארז לולו ואלון נתן – נפצעו באימוני הנבחרת. הקבוצות טוענות במכתב כי הדבר הסב להם נזק כספי וספורטיבי ומבקשות לקבל פיצוי על כך.

מסיבה זו דחתה לפני שבוע מזכירות ההתאחדות את ההצעה לבטח את השחקנים רק ב־100 אלף דולר, סכום המשולם רק במקרה של נכות שאינה מאפשרת לכדורגלן לשחק יותר, ואשר לא מעניק פיצוי למועדון.

הבעיה עתה מאוד חשובה, בגלל הנסיעה הארוכה של הנבחרת לאוקיאניה, מה גם שלהתאחדות לא תהיה ברירה והיא תיכנע לדרישת מכלן לבטח את אלי אוחנה ב־600 אלף דולר למסע זה – דבר העלול לגרום לאפליה בין השחקנים בנושא הביטוח, כן אין ההתאחדות רוצה לעמוד פעם נוספת למשפט, כפי שקרה לה עם מאיר נימני, שזכה בגין פציעה בבשחק נבחרת לפיצוי של 100 אלף דולר.

בפועל מפסידות היום הקבוצות כסף רב אם השחקן נפצע בשירות הנבחרת. ההתאחדות לא מפצה את הקבוצות על כי השחקן לא שיחק, וגם לא משלמת את שכרו. הכל נופל על הקבוצות ועתה הן דורשות פיצוי כספי על כך, ולא – הן מאיימות בפניה לערכאות. קיימת גם אפשרות, אם כי קלושה, כי הקבוצות לא ישגרו את השחקנים לנבחרת במחאה.

למעשה מה שמבקשות הקבוצות הוא הסדר הנהוג בעולם – ביטוח הוגן שיאפשר תשלום פיצויים גם לכדורגלן וגם למועדון.

שובו של המרילי

אחרי העדרות של קרוב לחודשיים (פציעה) ישוב השבת המגן ציון מרילי להרכב קבוצתו. מרילי נעדר בחודשים האחרונים אחרי שסבל מדלקת קשה ברגל. שובו של מרילי להרכב נובע ממחדלי הרגלית העורף, שבאו לידי ביטוי במשחק מול שמשון. מרילי הוא מגן שמאלי טבעי והמאמן קשטן רואה בו את הפתרון. שובו של מרילי יבוא כנראה על חשבונו של מרקו בלבול הצעיר, המגלה לאחרונה חולשה.

יונתן הללי

"יש לי כוונה לשחד כדורגלנים בהפועל חיפה"

הודיע אלמוני בשיחת טלפון למנהל הפועל חיפה, ערב המשחק עם טבריה

מאת יונתן הללי

"ביום רביעי שעבר התקשר אלמוני לביתי, הוא הזדהה כטבריני והודיע לי כי 'יש לי כוונה לשחד מספר כדורגלנים בהפועל חיפה ובכך להבטיח את נצחון הפועל טבריה'. לשאלתי באיזה שחקנים מדובר, השיב לי האלמוני 'מדובר בשחקני ההגנה שלך'. הייתי המום. רציתי לשאול עוד כמה שאלות, אבל הטלפון נותק", כך גילה אמש מנהל הפועל חיפה, רוני ליברמן, שהדגיש כי מחשש לפגיעה במוראל הקבוצה בשבת מנע מהסיפור להגיע לידיעת השחקנים.

ליברמן סיפר עוד, כי חברי הנהלת הפועל חיפה והמאמן רוני דורה הוכנסו כבר בסוף השבוע שעבר בסוד העניין. אחרי התייעצויות והתלבטויות, הוחלט בחשאי להמנע מלערב את השחקנים בפרשה. מקורות בהנהלה טענו אמש שהעניין הועבר לידיעת המשטרה, אם כי לא הוגשה תלונה רשמית. השבוע יקיימו המאמן וההנהלה שיחות עם השחקנים בנסיון לבדוק אם יש ממש בטענות כאילו אחדים מהם באו במגע כלשהו עם מישהו הקשור לטבריה.

אמש אמר לי חבר בכיר במועדון: "אני בטוח שמוכה לשיתוף פעולה מצד השחקנים ורק אם החשדות יגברו, דבר שאני לא מאמין שיקרה, נפעל בהתאם". שחקנים בקבוצה הגיבו בבוז ובגיחוך על העניין.

שירזי: לא יכול לשנוא את נחמיה

"אני מצטער על התקרית עם בני נחמיה בשבת. אפילו אם יזרוק אותי מבית"ר, אני לא יכול לשנוא אותו. הוא עשה הרבה למעני ואני מצטער על כל מה שהיה", אמר אמש כדורגלן בית"ר ירושלים שלמה שירזי. שירזי התייצב אתמול לפני הצהריים במשרדו של בני נחמיה, במרכז ירושלים, ודרש להיפגש ולשוחח עמו. נחמיה סירב לקבלו וההנהלת הקבוצה הובהר לשחקן שלפני כל שיחה עליו להתנצל בפומבי על התקרית שהיתה בחדר ההלבשה בבאר־שבע בשבת.

אחרי התנצלותו אמר שירזי: "נחמיה פגע בי בשבת לפני כולם. חוץ מזה, אני נמצא בלחץ והמשטרה מחפשת אותי". יש לציין, כי ביום חמישי האחרון נחקר שירזי במשטרת ירושלים ונחשד בהעלמת ראיות. המדובר במקרה בו דקר חבר של שירזי אדם אחר בירושלים לפני כשנה וחצי. שירזי נעצר אז לשלושה ימים ולאחריהם שוחרר.

יוסי לוי

משטרת חיפה צפתה את ההתפרעות

576,000 ש"ח זהו החוב של קבוצת הכדורגל של הפועל חיפה לשלטונות מס הכנסה. עובדה זו התבררה אתמול, לאחר שראשי המועדון העבירו 64,000 ש"ח מכספי הכנסות המשחק מול טבריה שעוקלו ע"י מס הכנסה.

אתמול הגיעו ראשי המועדון החיפאי להסדר, שלפיו יכסו את החובות בשמונה תשלומים, במשך שנתיים. נודע, כי בהסדר זה מנעו ראשי הפועל חיפה מעצמם מבוכה גדולה.

אגב, ערב המשחק חיפה־טבריה, הגיע למשטרת ישראל מידע מוקדם על כוונת אוהדי טבריה להתפרע במהלך המשחק. משטרת חיפה פנתה בעניין להתאחדות לכדורגל וזו איפשרה לה להכפיל את כוח השיטור למשחק. ההתפרעות בסיום, למרות נצחון טבריה, היתה חזויה ולכן נקטה המשטרה ביד חזקה.

יונתן הללי

רמת־עמידר: מתפטרים בלבד

אם לא די לרמת־עמידר במצב שאליו נקלעה, וביתפטרותו של מאמנה אלי כהן, הודיעו אתמול גם שלושת חברי ההנהלה, המזכיר דובי שרגאי, יוני שטרן ומוטי כהן, ליו"ר ידידיה נחום על התפטרותם.

שרגאי: "אנו לא יכולים יותר לעזור לקבוצה, עשינו את המקסימום, אנו משאירים דף נקי ולא חייבים אגורה. היום נשלם לשחקנים כבר את משכורת ינואר, אנחנו חושבים שרק השחקנים יכולים להוציא את העגלה מהבוץ, כי הם חייבים להאמין בעצמם ולהצליח".

בעמידר עוד לא התחילו לחפש מ"מ עם שום מאמן. קודם כל מחפשים שם חברי הנהלה שיתפקדו לצד משה ז'ילדסי ופנחס ברדא.

מקור המקורב לקבוצה סיפר אמש, שבינתיים הרעלתה על הפרק מועמדותו של המאמן אהרון קפיטולניק. בינתיים ידריך את הקבוצה יוסי מלכי, עוזר המאמן.

דוד שחם

ההתאחדות לכדורגל בישראל

2 משחקים בין־ארציים בכדורגל בחיפה

ישראל – רומניה

יום רביעי, 3.2.1988, בשעה 16.45, באיצטדיון קרית־אליעזר בחיפה

רומניה – פולין

שבת, 6.2.1988, בשעה 16.45, באיצטדיון קרית־אליעזר בחיפה

כרטיסים בנפרד 20 ש"ח ו־15 ש"ח לחיילים ולנוער – בכל המשרדים בחיפה

כרטיס משולב (ל־2 המשחקים) – 30 ש"ח למבוגר, 15 ש"ח לחיילים ולנוער

ארמה – השומר הצעיר

נסים כהן, אלון נתן, בני לם, מייקל יפה, אבינועם עובדיה - על כולם כבר יצא לרמי ארמה, הפועל ת"א, לשמור העונה ובהצלחה ≡ משחק נקי, לא בועט ברגליים, עושה עבודה יעילה ≡ בדרבי אמרו עליו כולם שהיה הטוב בהפועל: "השחקן שלי היה משה גריאני, אבל ראיתי שהוא לא בשיא כושרו אז אמרתי לעצמי שאשחק יותר למעלה ונתקוף עם יותר שחקנים" ≡ לאורי מלמיליאן הוא שומר מקום מיוחד בלב - המשימה שהעלתה אותו על המפה

מאת מאיר ריפמן

בשני מחזורי הפתיחה של העונה, ראה רמי ארמה, את הפועל ת"א מן הספסל. ההתמרמרות שלו היתה טבעית. ביום חמישי, שלפני המחזור השלישי העונה, לקראת המשחק מול בית"ר ירושלים, הופיע אביו של ארמה באימון. כאב הדואג לבנו, התעניין אצל המאמן יצחק שניאור, מה מצבו של רמי בקבוצה, האם יש לו סיכוי לשחק אם בכלל. שניאור אמר לאבא־ארמה: "קצת סבלנות, יהיה בסדר".

רמי ואביו לא היו צריכים להיות סבלנים יותר מדי – 48 שעות לאחר מכן, בשבת, רמי נכלל בהרכב הפותח מול בית"ר ירושלים. לא, שניאור לא נכנע לאביו של רמי. פשוט מאד, שניאור חיפש שחקן שיצר את צעדי ה'מאסטרו' הירושלמי, אורי מלמיליאן. הבחירה נפלה על רמי. "אני סומך עליך. ראיתי אותך שומר אישית" – אמר לו שניאור לפני המשחק.

הסוף ידוע. אורי שותק. הפועל ניצחה (2–1). ומאז, מקומו של רמי בהרכב בטוח. הוא הספיק לשמור כבר על 'בעלי הבית' של מרבית הקבוצות. ביניהם: נסים כהן, אלון נתן, בני לם, מייקל יפה, אבינועם עובדיה. העבודה הקשה ביותר היתה לו על אורי: "הוא מסוכן מאוד וערמומי בעיקר ברחבה. צריך לשמור עליו בכל המגרש. אם אתה נותן לו לשחק חופשיות, אתה לא יודע מאיפה יבוא הגול שלו. כשהוא נכנס להתלהבות אי אפשר לעצור אותו. אם נצמדים אליו מדקה ראשונה במשחק, אז הרבה יותר קל, וההוא מרגיש שלא בנוח" – מספר רמי.

אבל בדרבי התל־אביבי מול מכבי, זה היה לו הרבה יותר קל, *למרבה ההפתעה*. "המאמן אמר לי לשמור על אלון נתן, אם הוא ישחק. הוא לא שיחק, ואז משה גריאני היה השחקן שלי. ראיתי שגריאני לא בשיא הכושר שלו, אז אמרתי לעצמי שאשחק יותר למעלה, כדי שנתקוף עם יותר שחקנים, ובפעמים שגריאני קצת עלה, לקחתי אותו" – משחזר רמי את המצב בשטח. הוא יודע: "התפקיד שלי כפוי טובה, כי אני לא יכול לעשות את הדברים היזומים במשחק שאני יודע לעשות".

"הייתי בהתלהבות ובטירוף נגד מכבי, כי לא רצינו להסתפק בפחות מנצחון. דווקא נגדם, יותר מכל קבוצה אחרת, הרגשתי חופשי יותר, כי הם לא קבוצה מסוכנת, שיש מה לפחד ממנה. במשחק הזה הרגשתי סוף סוף, שאני לא רק הורס במשחק, אלא גם יוזם ויכול לבנות" – מתגאה רמי, שאת כישוריו ההתקפיים, הביא לידי ביטוי, בבעיטה היפה ביותר לשער במשחק, שאותה הדף השוער מרכוס בקושי לקרן. אם היה נרשם שער לזכותו, היה זה שער היסטורי. הראשון שלו בקריירה! אבל רמי מצא נחמה אחרת: "שיחקתי בשבעה משחקי דרבי עד היום ואף פעם לא ירדתי מנוצח". מקיש בעץ...

רמי לא התלהב ממכבי: "הם באו מותשים, שיחקו יותר מבוקר, סגרו את המשחק, והיה לנו קשה. זה לא אופייני למכבי לשחק כך, אחרי שהצהירו על כדורגל אטרקטיבי. אחרי השיוויון היה לנו קל יותר, כי הם נכנסו לפאניקה, הרחיקו כדורים, ולא עשו שום דבר שיסכן אותנו".

באשר למאבק האליפות, לפחות לדידו של רמי, אין כל ספק: "אנחנו טובים מנתניה אם נשווה שחקן מול שחקן. הנסיון והוותק של השחקנים שלנו, בתוספת ההתלהבות, הם שיכריעו לזכותנו את האליפות".

רמי ארמה (מימין) וחבר לעבודה, אלי כהן. צילם עדי אבישי

"בשביל גיורא, דרור וירון"

אלי דריקס

השבת, לפני שעלינו לדרבי, עמדו כל השחקנים בחדר ההלבשה. גיורא שפיגל, דרור בר־נור וירון עוז עברו מאחד לאחד, לחצו את הידים. כשהם לחצו לי את היד, היו לי דמעות בעיניים. שלושתם אנשים נהדרים, שאכלו השנה מאוד מרורים, לא מגיע להם. אני מדבר עליהם בשם עצמי, אבל נראה לי שזו גם התחושה של כל השחקנים בקבוצה. שלשום בדרבי שיחקתי פצוע – בשביל גיורא, דרור וירון.

השנה זו העונה המקוללת ביותר בקריירה שלי. כל פעם פציעה חדשה. מאז שאני משחק בבוגרים, הממוצע שלי הוא בין 26 ל־30 משחקים בשנה. עד היום הופעתי השנה, בגלל הפציעות, רק בשישה משחקים מלאים, ועוד ב־4 חלקי משחקים. לפני שנה היו לי, לאחר 21 מחזורים, 9 שערים; עכשיו רק 2, מול נתניה. זו בשבילי עונה לא טובה גם מבחינה כספית. נאלצתי לפתוח את החוזה שלי, לאחר שמכבי לא עמדה בכמה סעיפים בחוזה של העונה הקודמת. לפי החוזה החדש, הפסדתי הרבה כסף. (אלי, בלחצם של 3 חברי ההנהלה שניהלו עמו מו"מ, חתם על מענק מיוחד לעלית הקבוצה לפלייאוף במקומות 1–4. מרבית חבריו לקבוצה נהנים, לעומתו, ממענק על עליה לפלייאוף העליון, בכל דרוג שהוא. יש לו גם מענק על מיכסת 10 שערים – א.פ.).

אני מאד כועס על אנשים בהנהלה של מכבי. הם אמרו שלפני שנה גדעון בריקמן נתן לי כסף בחינם. למעשה, הוא ידע להעריך מה שאלי דריקס שווה למכבי ת"א. הצליח לדרבן אותי בכל מיני צורות, כמו למשל מענק על כל גול. במקום שההנהלה החדשה תבוא לקראתי התווכחו אתי על סעיפים קטנים בחוזה. אני גם מרגיש שאלדד בוקשפן עשה ממני צחוק, כאשר נתן לי ליסוע למבחנים בבלגיה, בידיעה שהוא לא מוכן לתת לי ללכת. מכבי ביקשה בשבילי סכום עצום, 300 אלף דולר, ולא הסכימה להצעה של מולנבק לקחת אותי להשאלה לשנה, עם אופציה לקניה.

כנראה שהפציעה הראשונה שלי, קריעת שריר 4 הראשים, היתה בגלל שהצטרפתי לאימוני מולנבק כשקבוצה זו כבר היתה בשלב מתקדם של הכנה לליגה. אחרי המשחק מול נתניה שיחקתי מצויין נגד בני־יהודה (ויעקב אסייג אמר בתום אותו משחק, כי אלי דריקס הינו החלוץ מספר אחד בארץ – א.פ.), ופתאום רוני פרי פגע בי. הוא גרם לי קרע ברצועות הברך. ניסיתי להמשיך לשחק. נפצעתי בנבחרת, במשחק עם מלטה, והיה לי סדק בצלעות. החלמתי מהסדק, עשיתי ארטרוסקופיה (בדיקה תוך ברכית) כדי להחלים מהפגיעה ברצועות הברך. ואז נפגעתי שוב באותו שריר 4 הראשים. החלטתי לוותר עכשיו על ניתוח כדי לעזור למכבי, אולי גם כדי לחזור לנבחרת.

לפני שנה הקהל כל הזמן עודד אותי. השנה הגיע מצב, שאפילו היתה לי תקרית עם אוהד. אבל יש גם רגעים יפים. שלשום בלילה, למשל, קיבלתי כמה טלפונים מאוהדים, והם אמרו שחשוב להם רק שאהיה במגרש. אפילו שאעלה פצוע.

ההפתעה הנעימה ביותר שיש לי השנה היא הניהול של גיורא, דרור וירון. אינני אומר זאת מתוך צביעות. אני מאמין בהם, וצריך להמשיך לתת להם צ'אנס. לקראת העונה הבאה, צריכים לחזק אותם בבלם אחורי ומגן תוקף, ולהגביר את הקישור. אז תהיה לנו קבוצת צמרת. **ראיין: אלכס פרלסמן**

אלי דריקס מחייך בדרבי. "...אבל יש גם רגעים יפים. שלשום בלילה, למשל, קיבלתי כמה טלפונים מאוהדים. אמרו שחשוב להם רק שאהיה במגרש. אפילו פצוע".

עוז: כבר חלק מהגברדיה

מאת אלי קמיר

השורות האלה הן הראשונות שלו. ככה הסולו, עוד לא קיבל אף פעם. "רצו לראיין אותי לפני חצי שנה, הסברתי שזה עדיין מוקדם". עכשיו הוא כבר לא מתנגד. מבין, או יותר נכון מרגיש שזהו. גם הוא כבר שייך לגברדיה המכובדת. לחלק הזה שמוסיף לכדורגל מה שהמברשת מעניקה לקיר או הפוליש למכונית. עוז אליה, קשר הפועל פ"ת.

בן 20 וחצי, חייל. בקבוצה הבוגרת זו העונה השלישית שלו "ברור לגמרי שהעונה היא המוצלחת ביותר מבחינתי. שנה שעברה שיחקתי מעט ולפני שנתיים עוד פחות מזה. היום אני מרגיש שיש לי חשק לשחק והיכולת משתפרת משבת לשבת".

לא הבקיע הרבה עד היום. למעשה, רק שער בודד מול שמשון תל־אביב מפאר את הרקורד בעונה הנוכחית. מלאכת הבישול וניהול המשחק לעומת זאת, הם כרטיס הביקור. "ברור שהדבר היפה ביותר בכדורגל זה להבקיע שערים, אך גם כך אני נהנה מאוד. העונה משחק לידי שחקן מצויין כמו יוסי שושני. השילוב בינינו מעולה והמעמסה מתחלקת באופן שווה. נוצר מצב, שכששומרים אחד מאיתנו, השני יכול לחגוג".

למעשה, תמיד נחשב בגדר כשרון בכיסיה. על יותר מזה, פחדו לדבר. קבלות, זה מה שחסר היה. "אברהם גרנט עובד איתי קשה מאוד. הוא דאג שאשחק עומק ולא רוחב. הסביר לי את הטעויות שלי והכי חשוב האמין בי. זו הרגשה טובה לא לאכזב כשמאמינים בך".

גם עוז מעדיף להתמקד בעיקר על מצב הקבוצה. חורה לו, שלמרות היכולת, למרות התצוגות והבקעת השערים, מדירים האוהדים את רגליהם מהמשחקים. "אינני מוצא שום סיבה מדוע לא מגיע קהל. העונה יש קבוצה טובה מאוד שסובלת אולי מחוסר מזל. באופן כללי, היינו צריכים לרוץ הרבה יותר למעלה. בתחילת העונה היצבנו לעצמנו מטרה, להיות בין 8 הראשונות. בינתיים, זה הולך כמו שצריך ואני מאמין שנעמוד במשימה. באופן כללי, יש לנו קבוצה שבנויה לאליפות, אך ההפרש שנוצר הופך את הדיבורים על כך ללא רציניים. אני אמשיך לעבוד קשה ולהקדיש את כולי להפועל פ"ת. ברור לי שלפחות בצמרת, אנחנו חייבים לסיים את הליגה".

עוז אליה.

המועצה למניעת תאונות

ארז קופמן

על שולחן הניתוחים

כל ההצהרות שליוו את בואה לעולם של טאקטיקת שפיגל את בר־נור נזרקו עכשיו לסל ≡ בדרבי התחילה המלחמה על החיים

מכבי תל־אביב בונה קבוצה לטווח ארוך. כך הלעיטו באוזרונה קברניטיה את התקשורת וקהלם העצום, שהתגודד מיצרי ר"ג למראה תצוגות הנפל ב־8 משחקים ללא ניצחון. ואז הגיע הדרבי מול הפועל. ההצהרות נזרקו לסל. לא עוד שלב בבנייה איכפתית כדורגל עתידנית. בצורה ברורה (וברוטה) הוכיחה מכבי, כי למדה שיש להישאר תחילה בלאומית וכל האמצעים כשרים לכך. טאקטיקת שפיגל ובר־נור הפכה למונעת תאונות.

השבחים הנרגשים להם זכה החלוץ אלי דריקס מדרור וגיורא לאחר הדרבי מסבירים את גודל ההדרדרות של הצהובים. "איך הקריב עצמו למען המועדון, כשעלה לשחק פצוע. כל הכבוד לאלי" – אמרו השניים. ואנו שואלים: מדוע לשבח את מי שהזיק לבריאותו, לאחר שחויב לניתוח בשל קרע בשריר 4 הראשים?

והתשובה ברורה. ללא אלי, ידעו טאקטיקני מכבי, הפועל תשליך אותם לקרשים. רק דריקס יוכל ללחוץ את האחורים לאחור, כדי שיצרו את רכזו וראשו. רק איתו תוכל מכבי לשמור על מרכוס ורשתו מהשדים האדומים.

אלי נגע ברגליו בכדור 5 פעמים בכל המשחק: אבל היה די בכך ליישם את טאקטיקת הפחדים המכבית. חבריו סגרו את קו 30 המטר משערם. קריים נצמד לבר־שטרית. מיקי כהן ואזולאי הבגינים כמעט שלא תקפו. שאול כהן קיבל משימת חיים – *את הדרבי ישחקו אחרים, אתה תעצור את משה סיני*. הצליח בכך.

ג'קי צרפתי שמר שטח מאחור. סגר לימין והשלים את משה גריאני השמאלי. מוטי איוניר קיבל תפקיד מיוחד: ללכת עם רגל מלאה על כדורים שחדרו מבעד למערך הייעד המבוצר המכבי. "היהיץ'", שחושב על אוסטרליה, נהנה ביציע. תוסיפו את הלחץ הגופני של קריים ומשחק הראש של שטמטוב והנה – האדומים מטיילים הרחק ממרכוס. ולמכבים היתה עדנה.

כי הפועל, גם מול יריב חדתית מבוהל, חששה מהפסד בדרבי. וכשראו יוסי זאנה, יעקב סגל ויצחק שניאור – כיצד מגביהה מכבי כדורים ממרחקים לדריקס והוא מסוכך עליהם בגופו וצוהל מכל עבירה שנעשתה עליו בשל השימוש המצויין שעשה בידיו וגופו – הבינו שההגנה נשארת מאחור. לא משנה, שבדורי העונשין של איוניר שכחו את הכיוון, והאסיסטים של אלי לטבק נבלמו בקלות. עובדה: אקהויז והרשליקוביץ' לא תקפו. *מה שפצוע אחד עשה להם.*

רמי ארמה, עם סיני מנוטרל מול מסתננים צהובים, חגג בדרבי. בלם את מכבי תוך סיוע באלמנט ההפתעה של אלי כהן ואירגן את חבריו בפאסים מרגיעים לפינות המגרש. אבל ארמה הוא לא הטיפוס שיוביל את הפועל קדימה. מודים ז'אנו ואלי כהן היו אמורים ללחוץ על הגנת מכבי. אבל ז'אנו נסגר בצבת מגינים באגפו הימני ואלי כהן אינו שחקן של קו. הפועל באה לקרבות באמצע ומכבי חיככה רגליים בהנאה.

כמה שחסר להפועל בדרבי שחקן כליאור ברנס שיוריד את הלחץ מסיני, ינווט כדורים ארוכים וישתמש בדאבל־פאסים. הוא לא היה שם. וסיני העצבני לא קיבל כדורים.

תמונה מסרט אימים למכבי: דריקס מודיע למנהליו לפני הדרבי שלא יוכל לשחק...

בטוטו צריך לנחש רק 6

14 הלאומיות – הכל על הכל – נתונים סטטיסטיים

קבוצה	שותפו	הרבו להבקיע	ראש מז	בעיטות 11 (+)הבקיעו-(-)החמיצו	שערי בית	שערי חוץ	מוביל בציון ממוצע	מורחקים	מוזהרים
מכבי נתניה	18	13 תקוה, 8 י. כנתם	1 לם	יגאל מנחם (++)	11–21	24–18	5.63: בלדב	בר	7 עציוני, 4 ש. כנתם
הפועל ת"א	22	6 סיני; 5 בר־שיטרית	2 ש. לוי, עמר	סיני (+)	9–12	5–10	5.47 ר. שמואל	-	5 סגל, זאנה
כפר־סבא	20	9 יאני	3 יאני	פולבר (++), יאני (+-)	5–16	12–9	5.53: פרסלי	סימון, רבינו, רבינוביץ'	4 א. בר־חיים, פרסלי
שמשון	21	5 ש. מזרחי, 5 דמתי	4 דמתי	ש. מזרחי (+++)	6–10	11–13	5.52: הלל	-	3 אודי כהן
בית"ר ת"א	18	6 י. כהן, 5 לביא	1 נסים כהן, לביא	צמח (++-), לביא (++)	9–11	11–18	5.57: נסים כהן	י. אודי	6 אבן־צור, 4 נסים כהן, עמר
הפועל פ"ת	19	12 לוין, 6 רבינזון	3 רבינזון, 2 לוין	לוין (++)	9–20	16–11	5.57 שושני	אליה, קייסי	4 אלון, ברזניק
בית"ר ים	20	10 מלמיליאן, 4 סלקטר	3 סלקטר, 2 א. כהן	מלמיליאן (++++-)	18–16	10–11	5.45: אבי כהן	אשש, דידו	3 שמואלי, דידו
באר־שבע	19	4 אוחנה	1 אילת, וייצמן, צרפתי	וייצמן (+)	4–9	11–6	5.5: אוחן	-	3 אילת, בר־חום, האג
בני־יהודה	18	3 סלכן, שירזי	1 פרי	סלכן (+++-)	9–12	5–3	5.48: אסיאג	-	3 סלכן, פרי
מכבי ת"א	22	10 טבק, 7 בראל	1 גולדברג	טבק (++), נתן (+), גולדברג (-)	14–21	10–6	5.6 בראל	-	5 גולדברג, שטמטוב, קריים, צרפתי
מכבי חיפה	19	10 ארמלי	1 ארמלי, ש. לוי, דניאל, סלמה	-	8–10	14–11	5.7: דניאל	ע. בנחוזי	6 אטמו הגדול, 4 בלבל
צפרירים	19	3 בר־בוזך, פנסו, שקרוקה	3 בר־בוזך, 2 פנסו	דכוחי, זהבי, א. כהן, מכלוף (-)	10–7	10–9	5.38: ביטון, מכלוף	2 פנסו	3 א. מאיר
הפועל לוד	26	5 סמדג'ה	1 סמדג'ה, שרביט	א. בנודיס, י. בנודיס, סמדג'ה (+)	14–7	31–8	5.33 יעקב בנודיס	דהרי, נעמן	5 א. בנודיס
מכבי פ"ת	23	6 רפי כהן	1 מ. כהן, ר. כהן	-	14–5	16–6	5.57: פביאן	מקסמן	6 אזולאי

ישעיהו פורת

24 שעות

דרבי של כיעור

...ה עשתה לבית"ר ...ה שמיניות באוויר

ליגה ארצית לנוער

בוחנת ארגנטיני חדש

2 משחקים בין־ארציים בכדורגל בחיפה
רומניה – אצטדיון קרית־אליעזר בחיפה
פולין – אצטדיון קרית־אליעזר בחיפה

N.B.A

יש חדש בניו ג'רסי: נצחון על הפיסטונס

אוטיס בירדסונג זימר עם שיא עונה חדש שלו – 26 נקודות – וביחד עם באק ויליאמס (22 וגם 21 ריבאונדים) הם הצ־עידו את הנטס מניו ג'רסי סוף סוף לנצ־חון מפתיע, בבית, על דטרויט 104–116. היה זה הנצחון התשיעי שלהם בלבד ב־41 משחקים העונה (המאזן הגרוע בליגה) וה־ראשון אחרי חמישה הפסדים רצופים.

הפיסטונס הגיעו למשחק הזה אחרי נצ־חון מפתיע על בוסטון בהפרש 17 נקודות, שמשך את שיא הקהל בנ.ב.א. (יותר מ־61 אלף) – אלא שבאייסטו ראתרפורד שבניו ג'רסי הם לא היו קרובים אפילו לאותה קבוצה שנוצחה לילה קודם לכן את הסל־טיקס. אדריאן דאנטלי 24, וביל למבייר 20 ו־13 ריבאונדים, היו הבולטים בדטרו־יט.

קליבלנד נזקקה להארכה בבית כדי לנ־צח את הבולטס 126–128 – כשרון הארפר היה זה שבשניה האחרונה קלע מ־3 מטר קליעת ניתור וכפה את ההארכה, מעל ידי הנגס טיירון באגס. הארפר היה כוכב המש־חק (נצחון שלישי ברציפות לקליבלנד) עם 27 נקודות, לעומת 29 של חברו הצעיר בראד דוארטי. טרי קאטלדג' 23 וברני קי־נג 22 היו הבולטים בשחקני הבולטס.

פרנק בריקובסקי 19 ואלוין רוברטסון 23, גברו בסאן אנטוניו על סיאטל בהאר־כה 102–112. לסיאטל הירבו לקלוע תום צ'יימברס וקסאויאר מקדניאל 27 כ"א. דר־יל אליס, שבשני משחקים קודמים השיג יותר 77 נקודות, קלע רק 20 עם מאזן חלש של 7 מ־25 מהשדה.

מייקל ג'ורדן עם 28 נקודות, וסדאל טריסט בקליעת ניתור 55 שניות מהסיום, הצעידו את שיקאגו לנצחון בית על הניקס בהארכה 97–95. אקים אולג'ואן, עם 29 נקודות, הצעיד את יוסטון לנצחון בדאל־אס 108–92, שקטע סידרה של שבעה נצ־חונות של המאבריקס. המאבריקס הגיעו רק ל־35 אחוז דיוק מהשדה והבולטים היו רו־לנדו בלקמן ודרק הארפר 16 כ"א.

שאר המשחקים: דנוור – קליפרס 124–106 (לאפאייט ליוור 25 ואלכס אינגליש 22), יוטה – אטלנטה 109–115 (קרל מ־לון, טרל ביי־לי 33 למנצחים; דומיניק ווילקינס 35 לאטלנטה), קינגס – פניקס 120–126 (אר־טיס תורפ 24).

המחזור של הצפון

כך נראה, לפחות לפני השריקה, המחזור ה־15 של הליגה הלאומית בכדורסל, בו תארח הערב גליל את מכבי ת"א, ובחיפה ייערך דרבי

מאת ברוריה ביגמן

חמישה מתוך ששה משחקים הערב (8) במחזור ה־15 בליגה הלאומית בכדורסל טומנים בחובם ענין רב, "חשבונות" מהסבוב הקודם, והעיקר – מבטיחים כדורסל ברמה גבוהה.

האלופה מכבי ת"א, היחידה הבלתי מנוצחת בליגה, תצפין לכפר־גלעדי להת־מודדות עם הפועל גליל עליון שידועת בדר"כ לנצל את ביתיותה. בסיבוב הקודם ביד־אליהו גילתה הגליל יכולת טובה ונוצחה בסיום 86–93.

בחיפה יתקיים דרבי של הרבה יוקרה, כרגיל. מכבי, המדורגת במקום השביעי עם שמונה הפסדים עד כה, שנוצחה במיפגש הקודם 73–83, מארחת את הפועל המדורגת במקום התשיעי עם תשעה הפסדים עד כה. התכונה בחיפה לקראת המשחק מזכירה את הימים הגדולים של הדרבי, ומצפים לאולם מלא ורועש.

בנתניה תארח אליצור המקומית את מכבי ר"ג. בסיבוב הקודם הפתיעה ר"ג בביתה 80–77. היא מדורגת במקום החמישי בטבלה, מקום אחד לפני נתניה. לשתיים ששה הפסדים עד כה. בחולון תתארח הפועל ירושלים, הנאבקת על כרטיס ההשארות בליגה. במיפגש הקודם הפתיעה ירושלים 89–84.

בית"ר ת"א, עתה במקום ה־11 עם 11 הפסדים, תרד לעיר למאבק חשוב עם אליצור נוה דוד רמלה שניצחה בסבוב הקודם 122–101. באוסישקין תארח הפועל ת"א את האחרונה בטבלה שעדיין לא ניצחה – מכבי נתניה. במשחק הקודם 106–83. הביכוסה למשחק תתפשית.

"לנצח את מכבי - כמו הסיכוי לנחש 14 בטוטו"

מאת אלברט מנחם

גליל עליון עתידה לחנוך את האולם החדש שלה, בכפר־בלום, במחזור ה־19 מול אליצור נתניה. האולם הולך ונשלם ובסוף פברואר יהיה מוכן לקלוט 1600 צופים (כ־400 מקומות יותר מזה של כפר־גלעדי). לאחר סדרת אימוני התאקלמות לתנאים החדשים יאירחו הגליליים באולם החדש את אליצור נתניה ב־7 במארס.

ובינתיים יכניסו היום לאולם בכפר גלעדי כמה ספסלים ומושבים נוספים, על מנת להגדיל את הקיבולת לקראת המשחק הערב מול האלופה מכבי ת"א. ביום ה' אף נסעו כדורסלני הגליל לרמת־גן לערוך משחק אימון מול מכבי ר"ג (100–98 לרמת־גן).

אמש נטל המאמן מולי קצורין חלק מעשי באימון הקבוצה ושימש כשחקן עשירי... מנהל הקבוצה, עמית גל, הגיב אתמול על המשחק הצפוי הערב: "הסיכוי שלנו לנצח את מכבי הוא כמו הסיכוי שלי לנחש 14 בטוטו. אבל אני מבטיח שיהיה חם בגליל, ניתן להם פייט טוב, והלואי שנהיה הראשונים שנעשה להם את זה.

מרזוראטי נפצע בתאונה, אך קאנטו הסתדרה בלעדיו

מאת יוסי אקלר, איטליה

פייר לואיג'י מארזורטי, רכזה הבינלאומי הותיק של קאנטו, נפצע ביום ששי בתאונת דרכים. אתמול הוא לא יכול היה לשחק, אבל חבריו לקבוצה הצליחו לנצח ברומא את בנקו רומא 85–76 במסגרת המחזור ה־20 בליגה האיטלקית בכדורסל.

אלופת איטליה, טרייסר מילאנו, הביסה את אליברט ליבורנו 117–84. יתר התוצאות: קוזטה – ברשיה 120–105; טוריוו – ונציה 76–65; דייטור בולוניה – דזיו 88–77; אניקם ליבורנו – נאפולי 91–86; פזארו – פירנצה 89–82; די וארזה – טורינו 81–80.

פלרמו: אימונים בין הטיפות

"מזג האויר כאן נוראי, ורוחות סוע־רות וגשמים. התנאים גרועים מאד. אנחנו מנסים להתאמן בין הטיפות" אמר אתמול בשיחת טלפון *למעריב* שלמה צורף, מאמן נבחרת הטניס של ישראל העושה במתנה אימונים בפלר־מו לקראת התמודדות גביע דייוויס עם איטליה שתחל ביום ו'.

הנבחרת התאמנה אתמול פעמיים למרות התנאים הקשים. מה שברור הוא שלאיטלקים אין אולם חלופי למ־גרשי הדימר במקום. במקרה ומזג האו־יר לא יאפשר קיום המשחק, עשוי להיפסק לאיטלקים הפסד טכני. הנבד־רת המארחת מתאמנת מה־24 בינואר ברומא והיא תגיע היום לפלרמו.

לדברי צורף הכדורים שהועמדו לר־שות הנבחרת מהירים מכפי שחשבו תחילה. נבחרת ישראל זוכה לטבעת הדוקה של אנשי בטחון המלווים אותה על כל צעד ושעל. הטניסאים ביקשו לראות אמש אחר חצות את גמר הפוט־בול, אך המאמן לא איפשר להם מאחר שהבוקר תקיים הנבחרת אימון מוקדם.

ביד־אליהו חיכו להדרן...

משרד הכרטיסים "הדרן" בת"א, שימכור החל מהבוקר את הכרטיסים למשחק חצי גמר גביע קוראץ' בין הפעול ת"א לציבונה זאגרב ב־10 בפברואר ביד־אליהו, נחלץ את־מול לעזרת הקופה של הפועל ת"א.

ביום ו' לא הורשתה הקבוצה להתאמן ביד־אליהו בגלל אי־תשלום, ו"הדרן" לא הורשה להדפיס כרטיסים למשחק כיוון שלא נחתם חוזה בין הפועל ת"א והיכל הספורט. אתמול העביר "הדרן" להיכל הספורט כעשרת אלפים ש"ח עבור ערב המשחק, וכל האימונים של הקבוצה עד למועד זה. **ברוריה ביגמן**

מנקין - לארה"ב

אריק מנקין, עוזר מאמן גליל עליון, שוד־קן מכבי ת"א ונבחרת ישראל בעבר, מתכונן לשוב לארה"ב בקיץ הקרוב. מנקין, שעזב את מכבי ת"א לטובת הגליל בסוף שנות ה־70, סייע רבות לעיצוב קבוצת הכדורסל של גליל עליון והיה במשך שנים ארוכות לעמוד התווך של הקבוצה הגלילית. **אלברט מנחם**

גרא מחוץ לנבחרת

אמיר גרא, מלך השערים של קבוצת הכ־דוריד של הפעול רמת־גן (מקום שלישי בטבלה) הסובל מפציעה מתמשכת בשריר המותן, לא יוכל בנבחרת ישראל העומדת לצאת ביום ששי הקרוב לפורטוגל, שם תיפ־תח בשבת אליפות העולם דרגה ג'.

גרא שוחח עם המאמן הלאומי איגוד ביאר ליק, שהסביר לו כי נוכח העדרותו המגושר כת מאימונים ומשחקים הוא לא יוכל להד־ביק את החסר, והוא ויתר על שרותיו.

סוף מהיר לסייפים

הסייפים אהוד כרמי, אילן בר ויום מיכאל נוצחו בסוף השבוע בסבוב הראשון של התחרויות גביע העולם מאורטיני בפאריס. גד־גדי גרנט וניסן בלנק העפילו לסבוב השני ונוצחו. הסייפים יצאו לתחרות בינארצית משולשת בלונדון בהשתתפות נבחרות אנג־ליה, שוודיה וישראל. השופט הבינלאומי אוריאל בר־יוסף, חבר ועדת הסיוף העול־מית, הוזמנה ליו"ר איגוד שופטי הסיוף היש־ראלי, שהוקם לראשונה בארץ.

בקר - לנדל 1–2

הטניסאי המערב גרמני בוריס בקר הצליח בשבוע שעבר לגבור פעמיים ברציפות על איוון לנדל בשחקני ראווה. אתמול הם שוב נפגשו במשחק ראווה נוסף בפרנקפורט. הפ־עם ניצח סוף סוף לנדל 6–4, 7–5.

מכבי חיפה: משולש של שיחות אישיות

בנסיון לשפר את האווירה הקשה השור־רת בקבוצת הכדורסל של מכבי חיפה, נערכו בימים האחרונים שיחות אישיות עם כדור־סלני הקבוצה ובין היתר שוחחו ראשי המועדון והמאמן עם הכדורסלנים הבינלאו־מיים ארי רוזנברג, עדי גורדון ואסף ברנע. קרע עמוק בין ברנע לגורדון ורוזנברג העיב על היחסים במועדון. **יונתן הללי**

שוהם קבע שיא נוער ב־200 חזה

תומר שוהם, שחיין הפעול בית בהל, שי־פר שלשום את שיא הנוער עד גיל 17 במשח־ה ל־200 מ' חזה בבריכות קצרות. בתחרות שהיתה במשגב־עם קבע שוהם 2:29.48 דקות. השיא הקודם היה שייך לשגיא שטיגמן.

קרל לואיס נוצח

הפתעה היתה אתמול בתחרות בינלאומית באתלטיקה בשטוטגרט, כאשר האלוף האו־לימפי קרל לואיס ואלוף העולם ב־200 מטר, קאלווין סמית, נוצחו על ידי בן־ארצם ג'יימס באטלר, שעבר את המרחק ב־20.68 שניות. לואיס קבע 20.83 וסמית 21.10.

האמריקני לארי מיריקס ניצח בקפיצה לרוחק את שיאן אירופה הסובייטי רוברט אמיאן, כשקבע 8.12 מטר, לעומת 8.00 מ' שקפץ סגן אלוף העולם.

המתאגרף הצרפתי, פאבריס בנישו, לשע־בר אלוף ישראל לחובבים, זכה אתמול באל־יפות אירופה במשקל נוצה, כשניצח בגמר את בן ארצו סיאארי ז'אקוב.

לוח מעריב

קריירה

בשיתוף עם THE JERUSALEM POST

המשרד הראשי: בית מעריב, רחוב קרליבך 2, תל־אביב מיקוד 132 67. טלפון ישיר למסירת מודעות: 5611111 (רב קווי). מחיר מודעת מינימום (8 מילים): 80 ש"ח. כל מילה נוספת: 10 ש"ח (המחירים כוללים מ.ע.מ). מחיר אחיד לכל ימי השבוע (כולל ערב שבת וחג) מחיר מודעת "מחץ" בגודל 1 אינץ' למשך שבועיים 316.25 ש"ח (כולל מ.ע.מ.)

עבודה

3000

מפתח ל"עבודה"
(מדורי המשנה מסודרים על־פי סדר הא"ב)

3020	אופטיקאים
3030	אחזקה ותחזוקה
3040	אחיות וכח עזר
3060	אינסטלציה
3070	אריגה וסריגה
3075	בימוי
3077	בני/ות לויה
3080	גזירה ותפירה
3090	דיילות ודוגמנות
3100	דפוס
3120	הנהלת חשבונות
3140	חוקרים
3160	חיילים משוחררים
3200	חשמל ואלקטרוניקה
3220	טבחים וקונדיטורים
3240	טכנאים/הנדסאים
3280	יהלומים ותכשיטים
3283	כימאים
3286	כלכלה וניהול עסקים
3290	לבורנטים ורוקחים
3295	מבית לבית
3297	מדריכים/ות
3300	מהנדסים ואדריכלים
3320	מזכירים/ות וקופאים/יות
3330	מוסיקה ובמה
3340	מורים ומורות
3350	מוכרות
3355	מחשבים ותוכנה
3360	מחסנאים
3361	מכונאי תעשיה
3363	מסגרות ומלגזות
3365	מפיצים ומקדמי מכירות
3380	מפעילי ציוד מכני
3385	מצילים
3390	מרצים
3400	נגרים ורפדים
3440	נהגים
3450	נוער עובד
3460	סטודנטים/יות
3480	ספרות וקוסמטיקה
3490	ספרנים/יות
3500	עובדי בנין
3505	עובדי חקלאות וגינון
3510	עובדי מוסך
3520	עובדי מתכת
3540	עובדי ניקיון
3560	עובדי סעד וקהילה
3600	עוזרות ומטפלות
3620	עורכי דין
3640	פועלים/ות
3645	פיזיותרפיסטים ומעסים
3650	פיסיקאים
3680	פסיכולוגים
3720	פקידות וקלדנות
3722	פרסום
3725	צבעים
3730	צילום והסרטה
3733	רואי חשבון וחשבים
3736	רופאים
3740	רפואת שיניים
3760	שליחים/ות
3800	שמירה ואבטחה
3845	שרטטים וגרפיקאים
3860	תרגום ועריכה
3880	ביקוש עבודה
3920	הכשרה לעבודה

למפעל מכסטיל ברמ"ג עובדים ללא ני־סיון למשמרות לילה מ־22:00–07:00, 5 ימים בשבוע תנאים טובים 03־7518414 (6901)

למפעל מכסטיל ברמ"ג עובדים ללא נסיון מ־15:00–22:00, 5 ימים בשבוע 03־7518414 (6912)

בוחר מקצועי לחוות חומרי בנין בר־מת־גן. 03־723854 בערב (7167)

דרושים מספי אנטנות, משוחררי צה"ל, בעלי כושר טכני 052־70248 (7306)

ברמת־גן. בעל כושר טכני + רשיון רכב. 03־9242475 22:30–18:00 בערב (7321)

[illegible] 03־813276 (7410)

לחברה מסחרית מנהל שיווק ואחראי על רשת חנויות [illegible] 03־9711172 (8670)

צמל

למחלקת אפסנאות ברשת "צמל" דרוש

עוזר למיחשוב והדרכה במחלקת אפסנאות

הכישורים:
★ תואר אקדמי
★ התמצאות טובה במחשוב קטלוגים ומערכת מלאי
★ נסיון בעבודה במערכת אפסנאות ממוחשבת
★ נסיון בהדרכת עובדים

המועמדים יפנו עד ל־8.2.88, בצרוף קורות חיים ונסיון עבודה, רשת "צמל" רח' קהילת קייב 15, תל־אביב 69410. (8917)

[illegible] 03־363265 03־5365607 (21997)

[illegible] 06־973566 03־412496 (26620)

לד. ששונקין שמאים בע"מ דרוש ★ שמאי
03־452593, משמרת הערב (8859)

המגזר הערבי – שרותי כ"א פועלים/ות מקצועיים / בלתי מקצועיים למפעלים, מוסדות, קיבוצים
★ ★ שרות מקיים לסחר ★ ★ 03־424460 (8930)

מתאמת מכירות בעלת נסיון למשרה מלאה בחברה להוצאה לאור
ידע בסיסי בהפעלת מחשב ־ רצוי 03־201001 (8941)

[illegible] 03־5793224 (24657)

[illegible] 052־85149 (24904)

[illegible] 03־793564 (24912)

[illegible] 03־622960 (24967)

[illegible] 03־293933 (24973)

[illegible] 03־336513 (25068)

5,000 דולר!!!

ליפות ותמונות!!! מכל הארץ לליווי תיירים
ב"אוקסיד" החברה המובילה והמתמחה בשרותי ליווי ואירוח. 03־204316, 03־703629 (25155)

[illegible] 03־815422 (25250)

[illegible] 03־5467447 (25610)

[illegible] 03־59403 (8612)

[illegible] 03־413808 (6856)

ללקוחותינו!!! לדרום אפריקה מהנדס הנדסאי או מכנאי לקונסטרוקציות
שכר החל מ־3,500 דולר. טלפון: 03־247727 ת.ד. 2560 ת"א עבור "קונסטרוקציה" (21327)

ללקוחותינו!!! לדרום אפריקה מהנדס או מכנאי חשמל או חשמלאי מבנים
שכר החל מ־4000 דולר טלפון: 03־247727 ת.ד. 2560 ת"א עבור "חשמל" (21328)

דרושים אנשי רעיונות מקוריות בכל רחבי הארץ
[illegible] ת.ד. 11199 ת"א 61112 (21988)

1330 ש"ח לחודש לחברת "רעם" דרושים:
[illegible] 03־5462723 (24146)

[illegible] 03־312912 (7052)

[illegible] (7272)

[illegible] 03־915178 (7294)

[illegible] 03־479853 (8622)

[illegible] 03־244584 03־245631 (8707)

[illegible] 9643815 (19246)

[illegible] 03־9613848 (20422)

[illegible] 03־7511485, 03־7519879 (22261)

[illegible] 03־7514488 (25964)

למפעל תעשייתי בגוש דן דרושים מבקרי איכות בתחום המזון
● (הכשרה תנתן תוך כדי עבודה)
● בעלי השכלה תיכונית
● לאחר שרות צבאי
● עבודה ב־3 משמרות
● מגורים באיזור גוש דן
המתאימים יפנו לטל' 03־7552355/6 כ"א (24120)

[illegible] 03־5460083, 03־443030 (11988)

[illegible] (12013)

[illegible] 03־321023 (12015)

[illegible] 03־239512 03־281985 (24045)

[illegible] (24140)

[illegible] 03־985021 (25700)

[illegible] 03־5465859 (15232)

[illegible] 03־5562458 (8739)

[illegible] (16210)

[illegible] 052־448212 (19386)

[illegible] 03־822816 (19415)

[illegible] (19429)

[illegible] (20016)

ללקוחותינו!!! בדרום אפריקה דרושים בעלי מקצוע בענף הבניה
מהנדסים, מכנאים, שרטטים ואנשי מכירות טלפון: 03־247727 ת.ד. 2560 ת"א עבור "בעלי מקצוע" (26783)

[illegible] (2163)

[illegible] (21968)

[illegible] 03־5467377 (22125)

[illegible] (25069)

[illegible] 03־399783 (20957)

[illegible] (6748)

[illegible] 03־9666380 (8529)

[illegible] (8553)

[illegible] 03־736682 (8567)

[illegible] (23888)

1000 דולר מינימום לחודש
[illegible] 14:00–10:00 (8342)

שכר גבוה לבעלי כושר פיזי עד 45 גם לבני 18 לפני גיוס ולסטודנטים
★ אפשרות להשתכרות גבוהה במיוחד
[illegible] 03־307242 (8663)

בחורים צעירים לעבודת לילה, במכון יוקרתי בתחום הנקיון. שכר גבוה 03־701686 (23732)

[illegible] 03־290310 (19338)

לחברה לעבודות איטום ובניין דרושים:
1) מנהל עבודה/הנדסאי בניין
2) שכירים. 052־573415, 052־573437 (8690)

[illegible] 03־9232342 (6685)

[illegible] 03־457434 (7042)

[illegible] 03־916132 (2982)

[illegible] 052־455835 (8135)

[illegible] 03־331019 (8404)

[illegible] 052־546703 (8774)

[illegible] 03־662068 (19063)

[illegible] 999715 (19680)

[illegible] 03־372589 (22454)

[illegible] 053־333367 (23497)

לירחון חקלאי דרושים רוכשי מודעות מעולים וכתבים מנוסים
[illegible] 057־770603, 057־574648 (23797)

לחברה להשכרת רכב דרוש מנהל תחזוקה
בעל נסיון מוכח של מספר שנים בניהול תחזוקה צי רכב
★ בעל רשיון
קצין בטיחות בתעבורה
נא לפנות בכתב יד לת.ד. 2802 רמת גן 52127 (8475)

[illegible] (19954)

[illegible] 03־726187 (16666)

[illegible] (25789)

לחברת השכרה דרוש!!! קצין בטיחות 03־236942
03־771335 (26363)

[illegible] 03־370361 (10235)

[illegible] 03־7515628 (10578)

[illegible] 03־204316 (26396)

[illegible] (13844)

דרוש משגיח יר"ש להכשרת בשר וכבד
מישרה מלאה, תנאים טובים [illegible] 03־5413322 (25285)

[illegible] (10976)

[illegible] (11062)

[illegible] (13156)

[illegible] (13806)

[illegible] (14986)

[illegible] (14943)

[illegible] (25929)

[illegible] (17155)

[illegible] (21350)

[illegible] 03־294733 (24480)

[illegible] 03־281045 (25046)

[illegible] 03־622084 (25485)

[illegible] 03־834886 (25496)

[illegible] 03־347197 (26222)

[illegible] 03־238170 (26236)

[illegible] 03־5514042 (11031)

[illegible] 03־377396, 03־379040/2/3 (16114)

[illegible] 03־333351 (17048)

[illegible] 03־390718 (20352)

[illegible] 03־263059 (21964)

[illegible] 03־5530632 (23011)

[illegible] (16681)

[illegible] 03־281223 (19702)

[illegible] 052־28184 (2536)

[illegible] 03־282257/8 (15791)

[illegible] 03־769075, 03־742362 (15798)

[illegible] 052־23345 (17117)

[illegible] 03־202970 (19866)

[illegible] 03־5567340 (20256)

[illegible] 052־544858 (20741)

[illegible] 053־28290 (21826)

[illegible] 03־952468 (21847)

[illegible] 03־5448282 (17210)

[illegible] 03־737091 (17577)

[illegible] 03־730135 (17967)

[illegible] 03־221927 (20361)

[illegible] 03־8103667 (25523)

[illegible] 03־7518414 (25547)

[illegible] (18528)

[illegible] (20327)

[illegible] (17984)

[illegible] 03־283677 (18633)

[illegible] 03־416895 (18940)

[illegible] 03־5312644 (19407)

[illegible] 03־730135 (20191)

[illegible] 03־317190, 03־321388 (20289)

[illegible] 03־222018 (20376)

[illegible] 03־611040 (21631)

[illegible] 03־227035 (18617)

[illegible] 03־254795 (21965)

[illegible] 03־5533331 (17631)

[illegible] (18720)

[illegible] 03־9325521 03־9329338 (11600)

[illegible] 03־382854 (24442)

[illegible] 03־614211 03־625768 (24448)

[illegible] 03־5449581 (10243)

[illegible] 03־5467447 (289)

[illegible] (96139)

[illegible] 03־7515596 (10874)

[illegible] 03־814124 (35283)

בשיתוף עם THE JERUSALEM POST

באזור אחר, עם רשיון לבבניה השפה, לחברת סחורות תרכובת אנכ לקר רות. (15360) 03-5440311

1000 דולר, סידורים לדוגמנו/ות לצר׳ רים/ות, אינטליגנטים/ות מהשרון!! א׳-ד׳ 13:00-18:00 03-290459 (15499)

לגוטן ופרחים בחולון, דרוש שכר עם נסיון. (16524) 03-5440013

לכרמס לאספקה מכבית, דרוש שכר + רשיון נהיגה, רצוי עם רשיון לקט (16526) 03-331992 ,03-330554

למשנת "המסבר" בהרצליה דרושים מטפלי כלים ומחרי מבחים. (16865) 052-547527

מטכ"לסמית מקצועית תאה/מתלמדת, (16906) 03-239028 שלוחה הטכב 46

באר׳ רשיון נהיגה אינטליגנטים לשיווק מוצרים של בתים מסחריות. 03-825759 (22583)

באזור אינטליגנטי המסחרי ללמוד לע׳ סור בנסכתות מרית. 03-825759 (22610)

למפעל אמ׳ המיגר צורות ופרופילים בחולון, דרוש מנהל עבודה עם ידע בוסר, תנאים טובים. 03-802239 (23381)

לשמיות הדר׳ ב.ת.ב.ג. סדרן עבודה במשמרות 03-3750173 לצביקה. (24604)

לחאו הבוחד ברמה גבוהה דרושות מאירות גולות. (25363) 03-598592

מכינות סכירה/יודע למשרד פרסום לפרויקט פרסום בחולון - בת-ים, אור יהודה - יהוד, רחובות, ראשל"צ, בי־ברק. (26863) 03-235698

לחברה מובילה בתחום המזרנים המקצועים דרושים צעירי מכירות (הכשרה במקום) (16246) 03-612545

קורס לפירסום בעיתון אחרי לסטו׳ דיים להשתלב בעולם הפירסום. (16249) 03-612545

מפרנסים/מובכים כלים, שעות עבו׳ דה גמישות + סטודנט לשבחר הש׳ שיה עיוצל מעולה כ׳ 052-78311 (16288)

לפרויקט בלאומי כארץ ובחול, בע׳ לי יוזמה מאתר + ידיעת השפה האנ׳ גלית. (16636) 03-338072

לפרסור דרושים/ות מעולי חניות + סוכנים/ות מוסים/ות. 03-218985 (16661)

בחולון לעבודה בחלק חלף + רשיון נהיגה. (16784) 03-5564427

לבית בחולון, צלם רפואי, אפשר ללא נסיון. (16836) 03-898527

דרושים/ות עובד/ת יצור לעבודה קבועה ביפו למשמרת לילה. (17111) 03-374178 ,03-384876

דרושים אחראי משמרת במסעדת מזון מהיר (המבורגר) עם עובדים. (17182) 03-286730

למפעל מלאים דרוש ראש צוות הקפה לשולחני פנים ומרץ המחסנים בחשמל, מסורות ופרטפקט, נסיון הכרחי. (17289) 03-383881

5,000 ש״ח!!! דרושות מזכירות סמכות מקצועיות/מתלמדות. 03-232965 (17311)

לשבודה ארזיה בקבלות, דרושים/ות סמודנטים/ות ומשוחררי צבא. (17391) 03-5461654

לחברה המעסקת בעבודות קבלניות, שיפוצים, פיתוח ומבודות הדרכה באר׳ ץ, דרושים בעלי מקצוע בכל התחומים בעצמאיים, בעבודות קבלנות מחשה. (17408) 03-5440566

בפתח תקוה, למפעל מכסמיל, דרושה עובדת לתפקיד קשרית הר׳ סים, שכר 750 ש״ח. 03-9234187 (17413) 03-9234184

בפתח-תקוה, למפעל טקסטיל, דרושים מכבי-מירה במשמרות, הבוגרה הו׳ מן, שכר 1,000 ש״ח. 03-9234187 (17416) 03-9234184

לדפוס ספר, בוגר אחרי צבא לעבודה כללית. (17491) 03-5102968

בוגר אחראי עם רשיון לשמשה ומבר׳ ירן, לחברה בתחום דלבגי אלקטרוני׳ קה, והפצת סחורה ללקוחות. (17529) 03-479988 ,03-472010

עבודה קבועה, לפי כישורים לצעירים בכל התחום. (17556) 03-911519

חוק הזדמנות שווה בתעסוקה תשמ"א — 1981

לפי חוק זה אסור לסרב לקבל אדם לעבודה מחמת מינו או מעמדו האישי או הורות, אלא אם אופיו או מהותו של התפקיד מחייבים קבלתו של בן מין אחד הסדרים לעבודה הנחות. המבנה לבעלי ים לשמש פרטי הזוקן.

אופטיקאים
3020

למכון לאופטיקה באזור המרכז, אופ׳ טומטריסט/אופטיקאי, תנאים טובים (21880) 052-573540 ,052-77330

למכון יוקרתי בת"א אופטומטריסט, אופטיקאים, משמרות גמישות, תנאים טו׳ בים 03-444001 בערב 03-495667 (24110)

אחזקה ותחזוקה
3030

איש אחזקה, עדיף + נסיון, בהרצליה, למשרה מלאה. (20406) 052-575758

לעבודות שיפוצים בתחום אחרי צבא באזור המרכז. (17809) 052-451132

למרכזית צפון במורהנפה דרושים איש אחזקה בעל נסיון בחשמל, הי׳ דרואליקה ופנאומטיקה. 03-231901 (20934)

אחיות וכח עזר
3040

קיבוץ הגלילה מחפש אחות מוסמכת הזקוק מלפון בעבר היום 06-933003 אחה"צ בערב 06-933970 (25012)

לבית הורים ברק, דרושים בת עם. עם נסיון. 03-5744222/3 (19402)

לקיבוץ צפוני, אחות מוסמכת, רצוי נסיון בעבודה קהילתית, 06-947040 בערב לביב (25055)

מטפלים/ות, מקינות הומים/ות לקי׳ שישים זכים, 052-929147 ,052-29060 (25009) 052-929180

לגאוט למטפים בירחור בכפר סבא, דרושים מטפלות לעבודה במשמרות, אפשרות למגורים. (7730) 052-23345

ליקודשו־קמסקוף אחות, מטפלים לד׳ פואה, ידע טוב בהפרעות, קבוב, יונון. לבגרי נסיון באר"ב 03-204451 (7950)

מטפל מאור"ב לטיפול בכ"ים, קאר׳ שים וספרים. לערב: 08-461840 (8329)

אחות מוסמכת מאיזור ירושלים לדי׳ ברים בערב (23212) 03-5650903

ליחידות הגיר׳ בהוד־השרון, אחיות, מטפלים/ות, כח עזר עליש ומסו׳ רת. (16984) 052-448409 ,052-38057

למושב קרצ׳ דרוש רופאה אחות פרטי מוסמכת עם אפשרות לקלינה. 052-77945 ,052 טובה, בשמות הערב.

(15460)

לחברה ממר בתים, הדגמה המובילה באבפתה דואאות לילדים, דרושים אחיות, מלפון 03-9342906 (19041)

"הסבריאי" לפתוקה סיעודית אחות, מטפלת מוסמכת 052-26131 ציוניה (19131)

בית הרופאים

•

חולון

מקבלים לאישפוז מטופלי C.V.A

לאחר שיתוק מוחין והתקפים

לשרוחבם:

פיזיותרפיה, בדיקת דם איזפיוזיות אונקולוגיה אולטרא סאונד לשרוחבם, אנשי רפואה מקצועיים

חולון סוקולוב 86

03-882174

(24441)

דרושה אחות לקבין פרחזור, איזור. (10664) 06-531896 ,06-531716

לקיבוץ יד מרדכי דרושה אחות מוסמ׳ כת, מגורים בקום. פרטים בטלפון (12741) 051-20507

אחות מוסמכת – משופחיקה בחלת נסיון במשמרות בטיפול בקשישים, וחד׳ רים בקיבוצים ובפרטי 053-618518 (13031)

"אדם לשרות אדם"

ארתון הגן

לטיפול סיעודי

מוקד לסיוע סיעודי

24 שעות ביממה

בבית ובבית החולים

סיוע מקצועי ברמה אחרות

★

אחים/ות חובשים/ות

מטפלים/ות ברמה גבוהה לעבודה קבועה וזמנית שכר גבוה + תנאים סוציאליים

★

מלווים לנכי צה"ל

עבודה עם אחור ותיפוקים

•

מחוז ת"א וגוש דן

03-5464293/395/815, 03-5461727-8

מחוז חדרה, נתניה והשרון 06-322699

שרות עם כל הלב!

(24669)

לחברת

"דנאל"

החברה לשרותי כח-אדם בע"מ

★

דרושים/ות לעבודה בדרום-אפריקה

אחיות מוסמכות

★ בעלות רשיון מטעם משרד הבריאות

★ בוגרות ביה"ס לאחיות

למתאימות תנאים מעולים המשרה מוצעת ליחידים/ות

צלצל "דנאל" – זה עובד!

● ת"א, ורדון 84, 03-222266 03-245541, 03-245531 ● אשדוד, רוטשין 6, 08-533644, 08-532221 ● ירושלים, בן-יהודה 7, 02-222177, 02-243881 ● באר-שבע, ההסתדרות 37, 057-74133, 057-78719 ● רחובות, הרצל 187, 08-455904 ● חיפה מרדאו 4, 04-672068/9 ● אשקלון הרצל 34, בית עד 051-29896

(12185)

סיעוד

שרותי אחיות

פרטיות וחובשים

החברה המובילה בישראל!

02-636505, 03-737947

04-381111

שרות אמין ויעיל

טיפולים

טיפולים

שרותי מטפלות בע"מ

בחסות חברת סיעוד

מטפלות מסורות

לעבודה בשעות הפנאי

04-386590, 03-7512854

(8839)

"קשב" לכיתי מרכז רפואי הרצליה – רופאים, אחיות ומרפאים לביתך 052-548575, איתורית 24 שעות (1485) 1500 סינוי 7549111

למוסד לקשישים דרושים/ות אחיות ובחות עס׳, לפנות אחיות לבית אבות מרדון שרת 36 רמה"ג, בין השעות (11593) 12:00-09:00

לקיבוץ עזה בכבך דרושה אחות לער׳ בודה סידית, מגורים בקום, לפנות: 057-960369 בערב 057-960333 (24626)

אונג'ל סכסון

שרותי אחיות

ת"א 03-228747

רחובות 08-465604

אחיות מוסמכות ומטפלות מקצועיות

שרות 24 שעות

טיפול מקצועי ומסור

גם בקשישים.

(20089)

רשת

שרותי אחים/ות

מטפלים/ות וחובשים

03-477278 03-498218

צוות מקצועי ומיומן

שמירות בבתי-חולים/אבות ובבית הלקוח. טיפול בקשישים, חולים וגם פיזיותרפיה עוד.

24 שעות ביממה.

(16098)

אל – איש

האירגון המקצועי לשרותי סיעוד

08-471536, 03-956310

רח' קפלינסקי 34 ראשל"צ + דרושים: אחיות, מטפלים/ות חובשים

(19887)

ס.ל.ע. – סיעוד, ליווי ועזרה

24 שעות ביממה

03-242142 03-221573

מסריק 17 ת"א

טיפול ועזרה לקשישים, חולים ונכים

(26966)

אינסטלציה
3060

דרוש אינסטלטור וצפיר מיגון לעבוד זרת אינסטלציה של צנרת פי וי סי בכ׳ וין, עבודה קבועה, תנאים טובים (24855) 03-9230442

לחברה – צנרים רציים לשרותי א׳ ונסטלציה וריצוף 03-228431 ב- (18173) 18:00-13:00

אריגה וסריגה
3070

בפתח תקוה למפעל סריגה דרושים עובדי סריגה במשמרות הכשרה המון. שכר 1000 ש״ח נטו 03-9234187 (8925) 03-9234184

I.M.S.I שרותי כח-אדם

אורגים

בעלי נסיון

מאיזור השרון

טלפון 03-452227

(18329)

סורגים למפעלים מבוססים, לגיזה והד׳ ניה, תנאים מצויינים 052-442379 (22226) 052-916724

סורג למכונות משמחות מכונות ואלקטרוניקה. (22712) 03-815225, 03-825759

בישום
3075

מכון אלגנט וותק, מעו' למיפול בוקם או מכסם ורותה, ת.ד. 33413 תל אביב (19851)

אם אתה מעל גיל 26 בעל/ת בוחר התפרה, ורצון לפתח קריירה עצמאית - סוכנות ביטוח גדולה תכשיר אותך כסוכן/ת ביטוח חיים עצמאי. (15863) 03-7520841

מכירה בעלת נסיון בתחום תעבישות, טלפני: 03-299567 תתורה או בבית. (17083) 03-350375

לחברת ביטוח בתל-אביב, פקידה לס׳ חלקת חבישות רכב. 03-792836 (17635)

לסוכנות ביטוח ברי״ג, מכירה, נסיון בביטוח אלימנטרי חובה, חיוזיום מלי׳ מות, נסיון בתכנים, למשרה מלאה. (17652) 03-726789

לסוכנות ביטוח בת"א דרושה פקידה, נסיון בביטוח אלמנטרי (בשטח) 03-998682 בערב (לונה). (18870)

בניין ואחזקה
3080

ניפוי (24) מהנה שנים אלמנטרית לכל ספרה, ת.ד. 576 תל-אביב 61000 (24785)

בעל חברה מסייר בבשורה נמוכה לליווי ולעיסוק מהנה בשטח המפו׳ ת.ד. 9494 תל-אביב. (25671)

לגשים בלבודו לדי ברמה גבוהה ובחר׳ פה. ת.ד. 89 חיפה 20306 (26479)

ליסינג שרותי ליווי דרושות פלוות מות ואינטליגנטיות. (23263) 03-839705

גזירה ותפירה
3085

למוסקט דרושות תופרות מקצועיות 5 ימי עבודה, הסעה מאורגנת, כל התנ׳ אים הסוציאליים 03-706342 (20527)

לאופנה "מני-קיי" דרושה מודליסטית מנוסה, תנאים טובים. 03-820097 (6882)

לאופנת פורמה, דרושה מודליסטית בעלת נסיון. (14591) 03-813015

לבעלת יוזמה להשכרה מתפרה קד׳ מפרם בחולון. 03-5054498, (18970) 03-583976

תופר/ת מעולה לתופירה לקפים, תנ׳ אים טובים. 03-828970, 03-813857 (25940)

לגדעון אוברזון

רמת-גן

דרושות

לרגל הרחבת המתפרה

★ תופרות זיגזג

★ תופרות אוברלוק

★ עובדות לעבודה יד

נא להתקשר החל מיום א'

03-732895

(21377)

למפעל לבגדי תינוקות דרוש גזרן מק׳ צועי. (7607) 03-823463 בעבודה.

דרושות תופרות זיגזג מוכנות, 5 ימים בשבוע. (20800) 03-371059

לאופנה טרוסקופ תופרות, מכירות, מטבבת, מודליסטית. (4385) 03-625464

למתפרה יעראל תופרות זיגזג ואובר׳ לוק מרמלה הסביבה בעבודה. (7225) 08-246220

שורחון גזרה 10/1.68 6 בחדשוו (7671) 052-559438 052-573591

ל"אופנת סטייליה" דרושים גזרן ומנקן ספירת מנסים 03-829369 (7378)

מקבלים עבודות גזירה בכל כמות, התפתחות בתרים. (22408) 03-732451

למתפרה תופרת למשרה מלאה קבו׳ עה. כל התנאים. 03-287848 (25765)

למסווה לאופנה מודליסטית, מנוסה למשרה חלקית/מלאה. 03-234201 (17504)

למתפרה בתל-אביב דרושים/ות תופ׳ רים/ות בקבלות/אחווים במקום. (24171) 052-86089

לאינקינקס דרוש גזרן מנוסה, למשרה מלאה. (12135) 03-827615

למתפרה תופרת למשרה מלאה קבו׳ עה. כל התנאים. 03-287848 (17776)

תרמיתיית מעולה, תנאים מצויינים. 03-265022 ,03-253991 תופרת מודלים (20123)

לאופנת בבי ספורט, דרושה מטבבת אופנה + מודליסטית 03-827922 (21799)

דרושה תופרת מעולה, 4 שעות, אחר הבית. (21984) 03-358415

מתופרת מעולה לאירים וצרים, סלי׳ כון. (24635) 03-5102510, 03-655706

מפעלית בתופרת יוסוי תודשות לתיקונים, ביר והבטוחה, בוחר יונר, עבודה חלקית /מלאה. (9390) 03-5464305

לאופנה "האוזנה"-נשים וילדים דרושה תרמוזית מנוסה, רצוי לילדים, 5 ימי עבודה, תנאים טובים + סוציאליות. תל-אביב, בבנינשוי 7 (ספטה) (7020) 03-836266

לאופנה הורוזן-נשים וילדים דרושה תרמוזית מנוסה, רצוי לילדים, 5 ימי עבודה, תנאים טובים + סוציאליות. תל-אביב, בבנינשוי 7 (ספטה מלכה) (9391) 03-836266

תופרות אוברלוק, זיגזג, 5 ימים בשבוע בפתח תקוה. (16448) 03-9227654

דרושה תופרת זיגזג ביפו, לעבודה קבועה. (20589) 03-835086

לאורדון פתח-תקוה ובבדק דרושות תופרות זיגזג ואוברלוק מכשור מסוסה 5 ימים, שכר גבוה, עזרה בשבוע הפ׳ שות מלכר, רמלה ואריאל. 03-900019 (9074) 03-900134

לביתר למרים דרושים/ות אוברלוק, זיגזג ותפרים 03-813927 03-828775 (23872)

מתפרה רציגת מקבלת הצעות עבודה בתל-אביב. (20835) 03-834438

דרושה מטבבת לאופנת נשים בקו צעיר (18506) 03-5102127

מודליסטית מעולה + נסיון לאופנה בקו צעיר (15516) 03-695706

מתפרה מקבלת עבודות מכל הסוגים + דרושות תופרות. 03-839725 (16089) 03-661854

דרושה תרמיתיית/מטבבת למשרה חלקית/מלאה. 03-5102261 (24692)

למתפרה פועל/ת מקצועי/ת לתוצאת גברים, תנאים טובים. 03-826640 (17911)

דיילות ודוגמנות
3090

דיילות מכירה בעלות הופעה נאה לדרושת השיווק בכל הארץ (25130) 03-5366184

דיילות לדרשות השיווק בתל-אביב, חיפה, ובאר-שבע 03-5460302 (8283) 03-451628

דרושה דיילת מכירות לעבודה מעשה ומכירה בדהבי שק"ם. מסכורת + אחוזים 03-612948 03-622701 (26818)

לקבוץ דרושות דיילות להצגת מוצר׳ ים. (16176) 03-316971 03-324975

מדריכות דרושות לעבודה ברשתות השווק בכל הארץ בתנאים טובים (15501) 03-590749 03-592421

מקדמות מכירות ברשתות השיווק, לחברה עשרה איתצ"צ. בכל הארץ. (21952) 03-796117

דפוס
3100

למוטגאי, בדפוס ויידם דרושים סד׳ דרים לאחר קורס גרפיקה או רקע מתאים (15268) 03-263960 03-253835

לדפוס היימן בבת ים. דרוש מפעיל מתיצרים תוספה (19996) 03-594542

מדפיס מעולה ל־ G.T.O 2 צבעים

דפוס "זהשר" 03-335753

(8873)

דרוש מדפיס מעי בכיר לתפקיד אחראי טכני וניהול צוות

תנאים מצויינים למתאים: 03-495357 03-498021 (21709)

בעלך לכריכה קלה + נסיון, לעבודה מידית, תנאי שכר טובים. "זיובר" 03-289597 (19807)

דרושים: צלם מעולה ומונטג'ים, למתאים תנאים מצויינים. 03-814193 (11072)

למפעל בגוף הדפוס, דרוש מסכן מכי׳ רות, רצוי ידע בגוף. 03-831437, מקי׳ (19745)

מדפים בלם לדבג אלבתם ותמי היי׳ לבת. 03-828117 בערב: 052-543685 (23680)

ידפוס וירידך ההשוסתאים 18 תל-אביב. 03-291799 מחפש מדפים מעו׳ לים מעולה (17301)

למדפים המסעלה להסיר מרכז׳ם, שכר מחוז שכר ביותרים 03-373288 (18983)

דרוש עובד מקצועי לדפוס משי. (19237) 03-230308

דרושה בעל/ת נסיון וידע בהבאה לד׳ פוס ובכריבה בגוף הדפוס והאריזה, רקם כורפוקה/עיצוב – יתרון + רשיון נהיגה, מעש רן, ת.ד. 16466/787 תל-אביב (20752)

דפוס וסטלים מעולה, תנאים טובים. עבודה קבועה 03-335697 (25730)

סביה לדפוס, פתיד ויסין, להוצאת ספרים קמה, אפשרי חלקי ת.ד. 1609 ת"א (16073)

דרוש מרפיס משי + ויסין, תנאים טובים. 03-820518 (14294)

למכון פלסח, בדיא, צלם מפטשי ויסין. 03-370318, 03-362351 (21943)

דרוש דפס אתסת, מנוסה, למשרה מלאה, קיימת אפשרות למשמרת שניה 052-783112 (17196)

הנהלת חשבונות
3120

למכון מו קורס יוצאי סם (סוג 3 דיתום) 1100 שרת. (25256) 03-5462804

מהנדס סוג 2-3, למשרה מלאה, בי׳ סיון וידע באנגלית, הדפסה בעברית. למוזרה סטרוית בתל-אביב. 03-9711881 (7019) לאחרה

למפעל באבן־יהודה מהיח עם נסיון (7369) 053-698590

לחברה דינאמית לשילוח מטענים דרוש

מנהל חשבונות

סוג 3 עם נסיון, ידע באנגלית – הכרחי!

תנאים מצויינים לעומד המתאים

נא לפנות לת.ד. 3464 ת"א.

(18597)

סורה פרטי להנהדה"ש, הכנה מהירה לעבודות. (8643) 03-748367

לחברה הלקאית ברחוב דרושה/ה מר׳ דרוש עצמאי/ת + נסיון, לפנות בכתב ת.ד. 50329, תל-אביב 61500 (8979)

למשרד האהדהשבון, דרושה/ה מזכי׳ + נסיון 03-5462070, בערב (20504) 03-5461749

למשרד להנהה"ש, בבת-ים, מנהלת חשבונות 2 , לחצי משרה. 03-594442 (26660) 03-874275

הרה מוסמך מסוין לקבל ויהול חשב׳ בונות מפירמות קטנות ובינוניות, ת.ד. 33886 תל-אביב (21829)

פקידה בכלית מתחילה, למשרד הר׳ ואה"ש, בב"ן 03-772604 ,03-768476 (19143)

סוג 3, נסיון שמרים, ידע בהתשבסה ובודרפסה, למשרה מלאה, 03-837828 (19562)

לחברה מסחרית דרושה/ה מנהל/ת חשבונות סוג 2, למשרה מלאה לפנות לעוזרא בטלפון 03-612207 ,03-622536 (19825)

לחברה בגמל התעופה בקרוון רשת מנהלת חשבונות, נסיון בעבודה עם מפקים בתעשיה + מחשב אי ב' אם 36. לפנות מל 03-9721137 (22432) ללאה

שרותי הנהה"ש ממוחשבת, שרות אמין מהיר ואל 03-590199 (16279)

דרושה מנהל/ת חשבונות לחצי משרה לפתוח 3 שעות וסין לפנות בכתב לתד 7518 רמת-גן 52176 (65601)

דרושה מנהל/ת חשבונות עצמאי ידע בהפעלת מחשב הכרחי 03-821651 (20381)

מפעילת פי סי, תעשבונה וידע בחד׳ הרח"ש + מתמחים/ות לימוד עם 03-732418 ,03-725980 (25191)

מזהרר-השבונות סוג 3, וסין מלאה בת מסורה מלאה 03-5610068 (23368)

לדרה דרוש מבקר בכיר רצוי רזיה, לרכזו ניהול הבקורת. 03-219638 (18835)

לרישכת שרות לעיבוד ותוח מחולגת שרויות מנהדה"ש עם תיקים ק מעלה 03-344088 (10809)

שרותי מחשב ב"פיל"פס" בסחורים מפתיעים 0.10 אג׳ השורה עבודה מהירה ואמינה

אפשרות עיבוד שכר – עבודה בסחורי גם טלפון 03-314467 (24520)

עזר בכיר למנהה"ש + רכו ההשבונו עם הבנה לדרשותו. 03-9342039 (7675)

מהנה"ח-חשבונות בתל מוכירה + וסי׳ 3 פקים 03-904108 (7679)

מנהל חשבונות מיכן במחירי מבצע לסוף שנה. 03-295946 (8303)

משרד ההנהה"ש בחולון בבקיה רויח ספיס ההנהה"ש ברמה גבוהה ו׳ ש׳. כגו כן מעוניין בריכשת תיקים מכל הסוגים ת.ד 36713 תל-אביב (22532)

בתל-אביב דרושה מנהל/ת חשבונות עצמאית לחברה שוק + ידע במחשב לתצ׳ רים 03-824357 03-824346 (8935)

דרושה מנהה"ש + ידע בהפעלת מחשב. רצוי מאזור חולון בת"ים. שעות העבודה 16:00-09:00 03-812167 (9027)

לחברה יבוא דרושה/ה מנה"ח חשבונות בעל/ת ונסיון יום מבורה מלא, ידע באנגלית חובה, לקביעת ראיון מלפון 03-660271 לאביבה. (24370)

מנהה"ח סוג 3, 4 וסין 3 שנים לפחות במה"ח ממוחשבת, משרה מלאה ת.ד. 37615 תל-אביב 61375 (25360)

פקידת שכר ובהרצם מנוסה, לעבודה בת"א, לתקופה של 4 חודשים, 6 ימי עבודה, שכר גבוה וכל התנאים הסו׳ ציאליים במשק "שמשתוף", בן יהודה 12, ת"א. א׳-ה׳, 14:00-08:00 (13158) 03-298877

לחברה יבוא דרושה מנהה"ש סוג 3, למשרה מלאה. (12934) 03-813882

קלדנית P.C מנוסה לעזרה בהנהה"ש, למפעל תעשייתי פרטי, בחולון. (13187) 03-801121/3

מתמחה מהנהה"ש סוג ד' + נסיון רב (13980) 03-498406 ,03-493085

למשבדה בינית באזור התעשיה הרצ׳ ליה, מהנה"ש/השבונות מנוסה (מחשוב + עבודות מזכירות, עבודה חלקית אפשרית. (14828) 052-557211

יוען מס, דוחות אישיים, הצהרות הון וניהול חשבונות (חר צדדית וכפולה) פיסור מאסף, אבן מסאי. 03-865638 (26259)

מנהל חשבונות מסחה מסוין במשרה חלקית, 03-7510967 בערב. (26311)

לסוכנות ביטוח, פקידה להנהאשת עם נסיון 03-621498 ,03-625194 (14248)

למשרד רואה-חשבון דרושה מנה"ש חשבונות, למשרה מלאה. 03-442973 (19756)

לחברת ביטוח בתל אביב מהנה"ש עם ידע בקלדנות. (25642) 03-292836

עוזרת למהנה"ש, סוג 2, לחצי משרה בתל-אביב. 053-698048 בערב (11196)

מנהל חשבונות סוג 2, למשרה מלאה, בתל-אביב, מיידי 03-296094 (21720)

לרואי חשבון – מנהל/ת חשבונות רצוי נסיון בכר"ם. 052-450008 (23363)

למפעל בבתים דרוש מנהל־חשבונות עצמאי למשרה מלאה 03-5516442 (17750)

לחברת יבוא, מנהל/ת חשבונות על מערכת ממוחשבת ליום עבודה מלא בערב (23879) 03-6612967

דרושה/ה מנה"ח חשבונות, סוג 3 עם נסיון בקלדנות למשרה מלאה (7538) 03-247291 "יזהקאל"

הנהה"ש, דוחות מסים לכל העסקים, (18606) 03-5411266 בערב 03-200113

מנהה"ש מצפאית עם נסיון, ממורינה בעבודה בביתה, הנהה"ש שממשת, פי׳ גורים, הכנה למאזן 03-284635 (21259) 052-914390

לחברת יבוא תשווק דרושה/ה מנהל/ת חשבונות עצמאית, בעל/ת נסיון בה׳ פעלת מחשב יבואן, ברמת-החייל. (25996) 03-498642

מהנה"ש עצמאית, 20 שנות ותק, מעור׳ רית במבודה בביתה או במשרדי הל׳ קות. הנהה"ש שמפת, פיצורים, מכר ים ומשכורות. (20896) 053-698043

שרותי מחשב להנה"ש ומשכורות, עזרה אמין. מלפון 03-844144 (12030)

יעוץ מס הנהה"ש ממוחשבת, חישובי שכר, תלושים ממוחשבים. (12126) 03-241323

מהנה"ש נסיון בפקורות יוכן לחברה לבנ"ם מרטיבים 03-202527 (23209)

יעוץ מס מוסמך תשבונאי מטפל בכל עניני מסוחבונות, דרוש מהמתמחים/ות ד׳ רם בהנה"ש 03-7513921 במשרד. (24955) 03-7521555 בבית.

לניוסייף יצרני כספות מגן גולדמן דרושים:

• מנהל חשבונות סוג 3 בעל ידע בהפעלת חשבוניה

• מבקר איכות טכנאים וסיון 03-9227607

(24392)

לחברה לשיווק מזון דרושה/ה מנה"ח/תרבונות, תנאים + ידע בהפעלת מחשב. 03-9231668 (7412) 03-280799

מתמחים מקבל עבודות מרוית, יוצצ"ם אלקמות, 052-34717 מהמהדות. (24821)

מנהל חשבונות עצמאי סוג 3 (לפתוח) ונסיון 15 שנה בעסקים יעזק במסוק והכנות המעבורות ומו"פ באמצעות חזבה חשבונבה 03-810141 מיום א' (16863)

מנהלת חשבונות, נסיון של 5 שנים לפחות, מקום עבודה רמלה לפנות בצירוף קורות חיים בכתב, ת.ד. 20200 תל-אביב למנהל. (25011)

מיכון בהנה"ש 14 0 אג׳ לשורה כולל הכל "סאר" 03-883808 (25182)

בכפר שמריה, דרושה מנהלת חשבונות עם נסיון עבודה במחשב (16789) 052-78055

מהנה"ש סוג 2 עדות מורצה לעבו׳ דה מסעת בחברת יבוא, וסין במחשב (חשבשבת) 03-615640 (17058)

דרושה/ה מנה"ח חשבונות סוג 2, לס׳ חלקת מכקים לחברה מסחרית למשר׳ רה מלאה לפנות לעזרא ב׳ 03-622536 (17518) או 03-612207

★ זוסמן תמן ★

ניהול חשבונות

ועיבוד נתונים בע"מ

03-611479, 03-625649

• ניהול חשבונות לחברות ועצמאים

• חישוב לימודים שכר עבודה ממוחשב

טיפול מאסף • אלנבי 122 ת"א

(16654)

חוקרים
3140

חוקרים רצינים ממשים בתחום הב׳ טוח לפחות בכתב יד + קורות חיים לת.ד 26233 תל-אביב (25067)

למשרד חקירות בתל־אביב מתמחה. בורות + רכב + תקר מעולה וסיון בחקירות בבכלית ת.ד. 13311 ת"א (21322) מעבר "250"

תקר פרטי עם רשיון בעל רכב. תל׳ בורת מסבב (18619) 03-455158

חיילים משוחררים
3340

סיידים בעלים יוצאי צבא. לעבודה כל׳ אגית, מקום בקאריירים. 200 דולר לשבוע, שלימה באנגלית חובה (7243) 20:00-17:00 03-200073

באספטרים דרושה נמור לדים בד׳ מגימה ישראלית עד מבכר 1958, רשיון נהיגה הכרחי מלפון 03-650841 (11138)

לסיבורה מלאה רשיון ב׳ תאשמים וב׳ לידה לגשתו הצרב 03-5101573 (12722)

לתפקיד נהולי קבין המחרורל, גיל 30-35, לבוגר רקע באלקטרוניקה, יר׳ חן לפנות 03-217053 ל משה (11112)

עבודה + ריה. לבהלוקים סנגם במגב רושוק, במבנועם כהיים וב 03-777233 (23106)

מפרי חגגה, לעבודה במבצמות, בגורים ת"א 03-625768 ,03-614211 (14158)

לתוקף תיקוני לדבר, בתורים אחרי צבא "ע" אח׳... 03-... (8113)

לחברה יבוא דרושה מהנה"ש ...

חשמל ואלקטרוניקה
3200

ל"הסאורד" חשמלאי + נסיון במתק׳ נות מאוורדים ומזגנים + רשיון (25978) 03-7526808

לחברה בבני־ברק, חשמלאים כמכ׳ אים לסבנות כבישה תמשתיות. (19941) 03-5709195

חשמלאי תעשייתי מוסמך ומנוסה

★

לעבודה קבועה מידית באיזור ב־ית, חולון, 03 צפוה

תנאים מצויינים למתאימים! "א.ו.ת"

03-371470, 03-371419

(21817)

איש תחזוקה + רשיון לחשמל, לתב׳ רה בחולון "תפוינה" 03-5032942 (8662)

לחברה ישראלית לאשפרה ביבנה, דרוש שמר חשמלאי 08-439021 (8625)

למפעל תעשייתי בחולון דרוש חשמ׳ לאי גם לתיאום לתחזוקה 03-800151 (12715)

דרושים חשמלאים מקצועים במגר׳ נסת, 03-373298, 03-289087 (18472)

דרושים מתקינים למערכות קול וקטור פונים. (18993) 03-732044

דרוש חשמלאי מוסמך ושמר חשמל׳ אי להתקשר מיום א' 03-775813 ב־ (19557) 12:00-9:00

דרושים חשמלאים שמר/מוסמך, לבר׳ בחזיק אחזקה ותקרה. 052-543371 (8011) בערב

דרושים חשמלאים לבניין ותעשייה וחד׳ שמים לגנחות חשמל. 03-611979 (11984)

ל"שרותי חשמל" דרוש חשמלאי מר׳ (22168) 03-5561072 בערב

למפעל פנן בפתח-תקוה דרוש חשמ׳ לאי מוסמך, ידע בקרור, לחצי משר׳ רה, תנאים מצרינים 03-9247212 (15296)

דרוש חשמלאי שמר לעבודות אחזקה + רשיון נהיגה. (24206) 03-266923

מלחימות מחווטות מנוסות

לעבודה מידית בהרצליה, אפשרות למשרה חלקית, תנאים טובים "א.ו.ת" 03-371928, 03-371465 (22342)

מלחימות מנוסות, למפעל אלקטרוני׳ קה, באור-יהודה, למשרה מלאה. (16212) 03-344476

דרושה מכאי-הנדסאי אלקטרוניקה לבדיקת מתפיות, תנאים טובים, 5 ימי עבודה 03-9230091 בפתח-תקוה (16651)

לחברת ת.ד.ל. ברם דרוש לעבודה באיזור תל-אביב חשמלאי מוסמך + נסיון באחזקת מערכות אלקטרוא׳ רח ונסיון אחר. לבער רכב חשון אחזר קה רכב. 03-382076, 03-381238 (19421)

חשמלאים מוסמכים/שמרים לעבודות בשטח "מאור אוטו" 03-336079 (20631)

למוסד ציבורי בת"א, דרוש חשמלאי אחזקה מוסמך, לעבודה באחזור. (21305) 03-255428

חשמלאי בנין בעל׳ וסין, לעבודה קבר׳ עה באזור ראשל"צ 03-9667789 (21882) בערב

חשמלאי/שמר עם נסיון בהתקנות חק׳ שורת תשוויות. 03-5464888 (24221)

חשמלאי תעשיה מוסמך, האם אתה רוצה לעבוד במפעל עם עתיד? בב"נ 052-916724 052-442379 (24861)

דרוש חשמלאי בנין לבינין תל-אביב. 03-344296 (7893)

דרושים עוזרי חשמלאים לחברה קבלנית מלפון 04-835764 (8294)

למשבדה שירות למוצרי חשמל ביתי, דרוש מכאי חשמל + ידע באל׳ קטרוניקה. (13005) 052-84149

מלחימות ומחזמות בראשל"צ, למשר׳ רה מלאה, תנאים טובים. 03-9661896 (22488)

ראש צוות בעל נסיון ... 03-330881

השמלאים לעבודות בנין והתעשיה 052-27687 03-219576 (18279)

מוסמך/שמר לעבודות החקוה ...

מתמחים עם נסיון ... 03-5442808

חשמל ואלקטרוניקה (המשך)

דרושים חשמלאים בכל מקום הסגורי לעבודה. 03-976466 להתקשר בערב (17536)

למוסד ציבורי ממשלתי בתל-אביב, דרוש חשמלאי אחזקה מוסמך – כדי ת.ד. 7079 תל-אביב (17734)

מהנדסים הנדסאים
3220

לקודרומריה בבתים דרושים: קמר׳ מר, שמר קודרמר, שובר וקיק, (24943) 03-823652 ,03-9566

לכתן רבתה דרושים מבקים לעבודה מצמאית (21221) 03-5448282

דרוש קודרסוג במשרה מלאה, תנ׳ אים טובים. 08-435394, 08-437835 (8738)

קיבוץ ויצמן מחפש מבה מרפות להזמנת המשל 03-721077, 051-21011 (8778) 14:00-8:00, לשאול בן גל

לקוטרמיה באשל"צ דרושים קמר׳ מרים מקצועים 03-9664463 (17145)

דרושה מכה/ת לסבורת מעפר׳ לים, רוצים, תנאים טובים, 03-722739 (18990)

דרוש שוזר קודרמר/קודרסוג, לגבר׳ רה בנן, אריה, בית בים 03-9240147 (20964) 052-911535 בערב

דרוש קודרמר אחזור, למשרה מלי׳ אה/חלקית. 03-229433, 03-888421 (21926)

דרושה קודרמר/ת מבמהה/ת לקי׳ דוס רבה בקודרמריה + חזק במקצת 03-9769018 ללמה"צ 09:00-12:00 (8852)

למזקימה דוחה לאפית בבני-ברק, מר׳ ח/ת מבה במשרה חלקית, אפשרי משרה מלאה + פיצול 03-791504 (8288) 03-782578

דרוקי מכה + שמר לסבורות מעפר׳ לים, (26210) 03-844538 ובבית 03-339620

לקודרמריה בבית דרושים:

● קמר׳מר ● שמר קודרמר ● מכרות מנוסות ונאות ● שובר וקיק

להתקשר לטלפון: 03-9342760 (11769)

ברשתה מבה/ת שגרי מסבה למשנר לה חלקית, יומית, 03-9710881 (10399)

לאורש שמשות, דרוש מבה עם נסיון רב הסכבנה. תנאים טובים. 03-858051 03-848868 לטלפן בין (10964) 14:00-19:00

לקודרמריה דרוש שמר/קמר׳מר, תרקן לעבודה כללית 03-258198 (12096)

דרוש קודרמר בעל מקצוע במקצת באכזי. 08-505128 ,08-586528 (13971)

בבת-ים, בכלבוג, דרוש קודרמר, תנ׳ אים טובים. 03-879559 03-593202 (20005)

דרוש מבה, אורח ישראלי, להתקשר בערב: 08-742872 ,08-240785 (19956)

למסעדה בצפון תל-אביב דרוש מבה מעולה + וסין למסבה צרפתית/אי׳ רופאי. משמורות, שכר טוב. (26309) 03-458910

דרוש מבה למפין בצפון ת"א, למשרה מלאה (17113) 03-243245

דרוש קודרמר עם ידע בדיסאל קומ׳ פוריה ברחובות. 03-9661022, 03-9644185 (15852)

לשרות קייטרינג, דרוש מבה מעולה, בעל נסיון. (16026) 03-785238

דרוש מבה מעולה לאוכם מוחשת בנירכרק. 03-786755, 03-703851 (26507)

למסעדה הסי״לה תל אביב, דרוש מבה עם נסיון במסבה צרפתי. (15339) 03-5103533

לבית קפה, דרוש מבה, מסבה הל׳ משמורות (1523) 052-525252

לבית מאפה ב"ק, דרוש לעבודה קבר׳ עה, שמר לאפיה ועבודה 03-7737553 (10742)

סובים, מבשבות, סודכירות לבתי קפה בת"א ורחובות 03-440513 (15166)

בראשל"צ, דרושים קודרמרים מכר׳ סים, בתנאים טובים. 03-9664463 לא׳ חר (15557)

קודרמר מונח + שמר לקודרמר, תנאים מובים 03-843410 ,03-834471 (24757)

ל"אלוסמרד" מבה מעולה לעבודה קשה, מסבה אירופאי 03-458910 (18262)

למסעדה אירופאית, שכר מסבה מק׳ צועי או מבה מותבל 03-280344 בער׳ שבו 39 (16871)

מכונאים/הנדסאים
3248

לחברה בחופה, מכאי אלקטרוניקה, לצד נסיון במערכות אזעקה, מדיכות אזור נתניה והסביבה. 03-292190 (7355) 03-206384

לחברת אלקטרוניקה ברמת-גן דרוש מכאי נסיון הכרחי 03-72810 (8656)

למשרד תכנון כבישים דרושה מכנאית/הנדסאית מנוסה

5 ימי עבודה טלפון 03-256511 (7261)

מכאי אלקטרוניקה עם נסיון למסגרה בצפון ת"א. (6834) 03-5467070

הנדסאי בנין לתפקיד מבחרת מסחות הביצוע והאימום, למפעל פרסי באר לין 03-801121/3 (20700)

הנדסאי/שרטט בנין לסין 3 שנים. (8061) 03-255736 03-221313

למשרד מצמאי מכנאית הנדסאית בנין או אדריכלות 03-290028 (8694)

למשרד מהנדסים בהוד-השרון דרושה הנדסאי/ת בנין וסיון בחודם (8942) 052-911906

הנדסאי-מכאי אלקטרוניקה ספרותית מחשבים/תקשורת 03-611161 (17119)

בבנאיה דרושים למשרד אדריכלים בצפון ת"א, רצוי שכר תיבים. (16502) 03-454126

מכאי-הנדסאי אלקטרוניקה, מנוסה, לצרות מבעבר פרסי, קורות חיים לפרסום, ת.ד. 1727 רמת-גן (16929)

מכאי אלקטרוניקה בעל נסיון בתחום לדיגיפלים. (21291) 03-7511910

למכאו צילום ממבלים, הכשרה במר׳ קום, תנאים טובים למתאימים. (23222) 03-254126

מכאי רקרד בעל מומחיה לתיקון מערכות סטריאו, רדיו/שדרים + קיים. (23377) 03-296243

למשרד יועצים דרוש הנדסאי חשמל לסתקנים מגוונים

בעל נסיון של שלושים לפחות בחלוס, גיל מעל 30, טלפון 03-493168, 03-495697 (8246)

מכאי אלקטרוניקה עם נסיון במבטחה הגבוהה, למשרה מלאה ברמת-גן 03-471111 (7135)

הנדסאים/שרטטים
3240

מכאי/הנדסאי חשמל + נסיון למתח גבוה / ניהול מתקן, לעבודה מידית, תנאי שכר טובים, "זיובר" 03-296846 (8076)

שרטטים מכאנים הנדסאים מנוסים דרושים מייד"ת למשרד אדריכלים. (8217) 03-239646

דרוש מכאי מנוסה, לתיקוני סטריאו, לצפורי זוך, בח"ם. 03-876107 (12931)

מכאי שירות לתיקונים, מנוסה, למשר׳ רות מלפון רב קווים במשרדי הלקו׳ חות. טלפון 03-7512666 לזהר (14557)

לחברה לסיוח אויר מרכזי דרושים: מכאי שירות לממקנים מרכזיים עם נסיון של 5 שנים, לקביעת ראיון (26485) 03-284261

לחברה מלך הקשורת, בהוד יוסף, מכאות מעולה, עם נסיון, אחרי צבא. (10905) 03-5440767

דרושה מכאות אדריכלות וסים + ד׳ סוק, 5 ימים, (11126) 03-241385

לחברת מישנים, הנדסאי בין לניהול ופיקוח באתרים. (15895) 03-740476

למשרד מבכר לבנין תנועת הנדסאי/ת מכאנ/ת אי־כוחגיות וקונסטרוקציה + שנה נסיון, למשרה מלאה, (16423) 03-731783

לאומר אלקטרוניקה דרוש מתקן אוד׳ וחו מנוסה + רשיון. 03-742878 (19774)

הנדסאי/בנחום כינר מנוסה בתוכנה למפעל פרטי בחולון. 03-801121/3 (20568)

דרוש הנדסאי-מכאי אלקטרוניקה עם נסיון ברדיו ומלויזה, המעניינים, לש׳ לוח קורות חיים לת.ד. 275 נתניה (10632) 42102

מכאי וידאו מקדרד 5 שנות נסיון לתר׳ אר כפר־סבא והסביבה, על אחווים. (20105) 052-22759

לגבא מנורסות, מכאי עם נסיון בתחום האוויר (20171) 03-441313

מכאי קירור בכיר למקררים מסחריים, משכורת גבוהה + תנאים, לרציינים בערב (24519) 03-5563254

למשבדות מורוזיות דרושים מכאי מכולות מנוסה ומכאי אפאנות ונסירות חוץ. (26524) 03-235778

לחברה מור מחשבים מולקנה מוסדות דרושים: מכאים הנדסים, רצוי נסיון בתוקן מבאור P.C, רשיון נהיגה חובה. (281) 03-5369181

לחברה קידור מעל את המשם בינר ומקרוגים, דרוש מכאי הנדסאי קוקר ועיים (1524) 03-961090

מכאי למתשב P.C.I.B.M, נסיון עם חיים לפתות. 03-297335, 298690 (10865)

למפעל להרפואה מכאי יצור, בער המכון לפיתוח הטובורה, שלימה באנ׳ גלית הכרחית, רצוי רקע מכאי (בית ספר מקצועי), וסיון אוו הכרחי, לפנות בכתב עד לבירוף קורות חיים לת.ד. 30466 תל-אביב מבאי יצור (10407)

למשרד מהנדס בנין לתיכנון קונסטר׳ רוקציה דרושה/ה הנדסאי/מכאי בעל וסיון, למשרה מלאה. 03-7521921 (16684) 03-7527060

"לדם – הנדסה ממוחשבת" ציגה בלעדית בארץ לתוכנת "אוטוקד" קורסים לשרטום ממוחשב

ציור ממוחשב ודוגמאות מתקדמות של התוכנה ● קבוצות ליום קטנות ● למסיימים – הפניה לחברות המשתמשות באוטוקד ● 03-285151, מקין (1557)

יהלומים ותכשיטים
3260

דרוש מוסר טוב בחזאי ברמת-גן. (21464) 03-862277 בערב 03-334167

למפעל תכשיטים באור-יהודה, דרוד שיובוח וגבדיות/ות מליש, מקצועים מתחלמים. (8646) 03-343415

דרושים קבלנים לצ'פיים + בחים, וחסר טוב, עבודה קבועה. 03-259572 (8881)

להחכבה, אחלם + 8 סולות בליוזה סאחורי בית הבורסה. 03-7518332 (19420)

למישרות קצוות למוזה ולסוחה, עבור׳ דה קבועה מאורר 03-259391 במסכל (6686) 03-728162

דרוש פועל ביהלומים למוזה ולסמה סולות, מרי 03-374194 (24870)

לספינות!! עוברים לכר התוקים, אפשרות הסבה מסולות. 03-827636 (16947)

דרושים פועלי מייפר. הודיים לכל ההקוים ומוכלטים. 03-916288 (24117)

דרוש סוטר טוב, בתנאים טובים לא במפה. (3605) 03-9301478

ותכבים + פסום למגלה + פסום לט׳ סה לאבנים יסות. 03-333726 (20275)

דרוש ברלינטין לסוגלה רום, בן נוך והרה 21 בי בר ברק 03-780583 (21739)

למפעל תכשיטים ותפצי חן בשרשה אלקטרוקרסם דרושים שכיחים ריך בים. בעל נסיון, לפרסום. 03-371256 (22560)

למפעל תכשיטים בעל סייסך דרד שים צורפים מנוסים, לפרסם עם לט׳ ות לבדגל 03-7520816 (10787)

בנסים מיירים חוסר יפה קבלנים ל"ד אבן ראשון + פועלי האורסים, בהואים מצויינים 03-909576, (10965) 03-9340887

כימאים
3285

כימאים אאוליים, לתעשייה בשרון תנאים טובים ש.מ.ד 052-455542 (16180)

דרושה כימאי/ת, לפרומים מלאים לב׳ תם לת.ד 66 הוד השרון (18221)

כלכלה וניהול עסקים
3286

חשב/מנהל אדמיניסטרטיבי בעל נסיון במקשב, בקורת פנימות ומבזה, לפנות בכתב ת.ד. 4426 ת"א 61043 (24773)

אקסמר לסוסד ציבורי, בעל קורס אקסמרים ואור באסמטיסטיקה, מתקשנה, נסיון בשנוות ובסחשב, לפנות לטפל ב"א 03-7534265 (24398)

מוסד בכבבי ומסקחי, מסחשה שוירת מיפרים כלכלים, צה לפנות בכתב לת.ד. 568 תל-אביב שכר מוסד מאוס (15486)

לבוגרים ולגמלאים
3300

דרושה מזכירה מעולה לפוליקליניקה, תיקים לבריקום ברמזמוסם, לפנות בכתב לפיגוק פרוד ומפורסם בחות, אסף הרופא צריפין. (25216)

רוקח עם נסיון לבית מרקחת בבאם תקוה, מ״ו לעבודאור לוגרים. (30730) 03-9110719

דרושה לבריאות המסחלה לפעבודה רפואית בגובה. (25785) 053-338238

לבית מרקחת מאוחדסקר בכתניה דרושה/ה רוקח/ת, 053-52484, (25077) 053-338226

אדריכלים/מודדים
3300

לתוכנה בנוף 9 שכבות בסותח עד מסבודה בשערים עם קיימות באזורב, בגין 88, הרצל נסים צורלים/ת אחרי שירות צבאי, הגולטניסטית השב בשנלית וגבוליות נסיון בהדרכה עזר. מאמנות/ת מדר שימות, מקבימלים/ת לאמוה בכבוד בכבוד, בכרוף קורות חיים ספורים, לאלבום, ת.ד. 5390, חיפה 31053 (7309)

למשרד לתיירות פנים בחולון דרושה מדריך/ה לירית הערב, רצוי בוגר/ת "ביח בבלי" בעל/ת נסיון בה דרכת מיולים בסתי ספר תוכר (11996) 03-845894 שוחה

למוסד לקשישים דרושה מדריכה כדרימר במקום. (15477) 03-721175

דרושים למפעל"ם בהרצליה

מהנדס פיתוח מוצרים ויישומים תעשייתיים

בתחום הגז והאנרגיה עם נסיון מעשי של 3–5 שנים

רצוי בוגר בי"ס מקצועי

בפתח תקוה

מהנדס – הנדסאי

בעל נסיון בטיפול בכח אדם בשטח המתכת והפ"

לפנות לת.ד. 3294 פ"ת 41930

(7303)

למשרד אדריכלים בירושלים דרוש/ה אדריכל/ית

מסוה בסתם מיוס וירכו פרוייקטים 02-810759 מלפון

(20437)

מהנדס תעשייה וניהול

★

הכישורים: 3 שנות נסיון בגוף הקוססטריקה/סום, ניהול ארגוני, מלא׳ יצור, פרסום, תמודד, יכולת משוא ומתן עבודה עם מחשב

"א.ו.ת."

רח' י.ל. פרץ 6, ת"א

03-371928, 03-371419

(21809)

למשרד מהנדסים דרושה/ה מתכננ/ת תנועה/כבישים. 03-786949, (22539) 03-706119

הנדסאי/ת אלקטרוניקה, ידע בדייר לעבודה קבועה 03-421232 (15540)

לאילון מרומי אדריכלות ותכנון ערים דרוש/ה אדריכל/ית

בעל/ת נסיון 03-475747

(26828)

אדריכל/ית, דרושים למשרד אדריכ׳ לים בצפון ת"א, רצוי שובדי תיבים. (16431) 03-454126

ל"נעמר ניבוד קוטסי" אדריכל/ית הג׳ רמאות להיכרס ומושקר – AUTO-CAB (7823) 03-314068 03-322202

דרוש אדריכל/ית מבאות, רצוי ידע בתיכים. מלפון (8394) 03-441586

מהנדס בנין או מודד מוסמך בעל ויס׳ ן, תוסב ירושלים, בעל רכב מוסק מודגם לצורך מודית דירות. 14:00 – לפתחות 02-661561 (26488)

למשרד יגאל שר־כבן אדריכלים, דרוש אדריכל הנדסאי, 6-2 שנות נסי׳ ון (22397) 03-5465361

מהנדס אלקטרוניקה הובבה ומוסרה לבקורת מו, 58 למשרה שמוצת, רצוי באזור הושרם (22597) 052-914016

ד. כנף ושות' תכנון אדריכלי

דרושים:

• מכירה עם נסיון לניהול משרד

• אדריכל – 3 שנות נסיון

• הנדסאי אדריכלות – 5 שנות נסיון.

טלפון 03-736424, 03-726285

(26322)

למשרד אדריכלות, דרוש אדריכל/ית לים, מכאי, 5 שנות נסיון. 03-260962 (14030)

דרושה אדריכל/ית למשרה מלאה, 5 ימים, נסיון 5 שנים 03-783919, (16933) 03-7520458

למשרד תכנון קונסטרוקציות, דרוש סירטם צעיר. 03-263979, 03-210379 (20269)

דרושה אדריכלית מטבנת לאחזקת מתבת, בתנאים טובים. 03-5560412 (19843)

למשרד אדריכלים בתל-אביב דרוש אדריכל/הנדסאי בעל נסיון. (18376) 03-5462527

בעל תואר 2-3 בכיסיקה, אלקטרוני׳ קה והבססת איכות ואמינות. (20653) 03-229134

דרוש מודדים למשרד תכנון כבישים ליד שליש 03-722995 03-250898 (1487) 03-449373

מהנדס קונסטרוקציה לתכנון!! כג שנות נסיון 03-204456, 03-201229 (7572)

למשרד המשר בבאר שבע מהנדס/ת לתיכנון תשתיות מים, ביוב, דרכים, ת.ד. 476 באר-שבע 057-71122 (24412)

למשרד אדריכלים דרוש אדריכל, נסי׳ ון 3–5 שנים, לפנות בצירוף תורחות חיים לת.ד. 16466 תל-אביב ל׳ 786 (24567)

לך על בטוח לוח מעריב קריירה

ליהצלחה' מהנדס/הנדסאי + נסיון בשווק לרכיבי אלקטרוניקה. (11557) 03-282964

I.M.C

מעסיקים ב-ארה"ב ודרא"פ

מעוניינים בכם !!

אקדמאים

בתחומי ה:

- אירונאוטיקה
- מחשבים
- אלקטרוניקה
- תעשייה וניהול.

החלה ההרשמה לשנת 1988

03-293001

03-280263

(24671)

מזכירים/ות וקופאים/יות

3320

מורים ומורות

3345

דרושה מורה לאנגלית ממוצא אנגלי, רצוייה עם שליטה בעברית, למשרה מלאה. (23411) 03-283270

צמל

בי"ס עירוני מקיף "עמל" ע"ש לידי דיווס רח' בני אפרים 226, ת"א

טלפון: 03-479752, 03-476160

דרושים מידי!!

★ מורה לאנגלית

4 שעות

★ מורה לשיווק

2 שעות

★ לבורנטית

למקצועות כימיה וביולוגיה בעלת הכשרה לבחינות בגרות במקצוע הביולוגיה

משרה מלאה.

מזכירה המוסמכת להנהל משרד מכר. אנגלית ועיבוד תמלילים. 03-9221005 (8869)

סוכן/ת בעל/ת רכב להפצת אבזרי אופנה

מזכירה אנגלית עברית שפת אם ללשכת מנכ"ל

★

תנאים מצויינים למתאימה!

"א.ו.ת." 03-371470 03-371419

(19432)

מפעילת טלקס אנגלית עברית מנוסה

★

תנאים מצויינים למתאימה!

"א.ו.ת."

03-371465

03-371928

(19453)

למשרד עורכי דין מזכירה מנוסה עם נסיון במשרד עו"ד

(20453)

למכון הלב

במרכז רפואי שיבא תל-השומר

דרושה

מזכירה

משרה מלאה

★ ידע בהדפסה עברית

★ רצוי אנגלית

★ נסיון קודם בארגון משרד

קופאים/ות לרשת שיווק גדולה

(23746)

לחברת יבוא ותיקה בתל־אביב דרושה מזכירת "יבוא מנוסה

(26728)

פקידה בכירה

מחסנאים

3368

לסוכן יצחק פוספלד בע"מ בי"ס סוכנות פיג'ו – סיטרואן דרוש מחסנאי

בעל נסיון, 5 ימי עבודה. טלפון: 052-20161

(26873)

מסגרות מלונאות

3385

מחשבים ותוכנה

3395

לחברת מחשבים עם מוניטין דרושים: אנשי מכירות לתוכנה וחומרה

בעלי נסיון, רכב בכל שעה – חובה 08-492979

(25497)

למשרד עו"ד בתל־אביב מזכירה כתבנית עברית/אנגלית במעבד תמלילים

(24456)

ל"קופל" נהיגה עצמית בע"מ" דרושה מזכירה מנוסה

(26512)

מכירות וקידום מכירות

לחברה הוותיקה בישראל

דרושים

נציגי מכירות

רכב בלשהו – חובה

קורות חיים בכתב יד לת.ד. 9121 ת"א 61091, טלפון: 03-724938

(8830)

לאיש/ת מכירות מנוסה הדרוש להצטרף לחברת אופנה מצליחה

(17502)

לחברת תקשורת מובילה בתחומה

דרושים

מרכזי מכירות אזוריים

(17056)

קורס פרסום ואמנות המכירה בהנהלת פרסום "יעד" החל מ־08.02.88

(26321)

לתשומת לב המפרסמים בלוח מעריב

כל המעוניינים להמשיך ולפרסם את מודעותיהם לאחר הפרסום הראשון, מתבקשים להתקשר לטלפון 03-5611111 (ר"ב קווי) ולמסור את מספר הפרסום הרצויים וכן את מספר הקוד כפי שמופיע בסוגריים בסוף המודעה.

הזמנה לפרסום חוזר תהיה ללא תשלום ותוקפה עד 4 שבועות מיום הפרסום הראשון.

בקשות לפרסום חוזר מתקבלות כל יום עד שעה 18.00 ובערב שבת וחג עד שעה 11.00 בלבד.

הנהלת מעריב

מפעילי ציוד מכני

3388

נגרים ורפדים

3400

לחברה הוותיקה בישראל

דרושים

נציגי מכירות

רכב בלשהו – חובה!

קורות חיים בכתב יד לת.ד. 9121 ת"א 61091 או טלפונית 03-724938

(8616)

מוכרים/ות

מלצרים/ות

3498

עובדי בנין

3500

עובדי חקלאות וגינון

3505

"המגור הערבי" – שרותי כ"א לעבודות קטיף ואריזה!

פועלים/ות כלליים ★ למשתלות ★ מפעלים ★ קיבוצים

★ שרות מהיום למחר 03-424460

(8934)

לקיבוץ שער הגולן דרוש כורן עם נסיון

בערב, 06-757305

(17014)

משק עובד

3450

ספרים ותספורת

3480

מספרות וקוסמטיקאיות

מסגרות ומלונאות

לך על בטוח לוח מעריב קריירה

ג'

בעל רקע חקלאי לעבודה במשק בחר לין, בערב: 08'591112 (22217)

דרושים בחורים רציניים לאחזקת משק חקלאי בבקעת הירדן 02'941715 (22474)

דרוש מפעיל לציוד חקלאי בכל הארץ 052'915595,052'24910 (6401)

ברעננה, לשמש פרדס, רצוי קיבוצ' ניק 052'546874 בשעות הערב (21220)

דרושה עובדת למשק פרחים בפרדס חנה, תנאים טובים 053'666493 (23114)

צעירים לעבודות גנן + נסיון בבלים (20321) 03'362645 (קטנים לדרום...)

דרוש מנהל עבודה מקצועי לעבודות גינון חוק מספר שנים 052'26358, 052'923124 (24628)

פועל ראשי לפרדס, דרוש פועל ראשי לפרדס, תנאים טובים. לפרטים בטל' 03'257391 .17:00-15:00 (16147)

קיבוץ פרחי זקוק לעובדי בוחנה מדרים (בני קיבוץ בשנה חופשה) או לבוא אל פרחי המשק בכתב, קיבוץ פרחי ד.נ. בקעת בית שאן (16360) 06'989271

עובדי משק

דרוש מכונאי/מסגר, בעל צבא, לחודה ושיפוץ מנועי דיזל. 03'822079 03'814820 (24883)

דרוש פרסום ישראלי מוסמך לעבודה קבועה 03'815420 (25249)

למוסך "מוהל" ידע יפני מכונאי מתמחה בדיוק 03'828839 (7385)

למוסך בחולון דרוש מכונאי רכב עם נסיון 03'807684 (26730)

למוסך יונג בנים בהרצליה דרושים
לרכב פג'ו וסיטרואן
מכונאי רכב
פרטי בוחן רכב
מחסנאי למחסן חלפים
לחורצים ומשלים!!!
תנאים יוצאים מהכלל
לפנות אישית או טלפונית
052'552941 052'554631
(24184)

דרוש מכונאי בעל נסיון מלפון 03'256494 (23691)

צבע רכב, אפשרות מתלמד, אלכס מרכבים בע"מ, דרך קיבוצי 68 (אברבירה) תל-אביב, 03'811270, 03'822908 (26226)

למוסך וולבו, דרושים מכונאי רכב מנוסים. 03'769246 (19084)

למוסך רכב כבד באזור המרכז דרוש מכונאי

לשיפוצים והתקנת מכללים יחודיים. 03'9242028, 03'482318 (19934)

חשמלאי רכב דרוש בחולון. 03'336584 (25660)

מנהל מוסך מוסמך, פוסיגי, מחפש משרה, בערבו: 052'82475 (4446)

קיבוץ ... דרושים מכונאי רכב וחרקפורים להתקשר לטלפון 08'593656 ובערב 08'593422 (7336)

דרושים מכונאי רכב וחרקפורים עם נסיון 053'341117 053'344786 (23131)

דרוש חשמלאי רכב מעולה ומשפץ מכללים 03'821095, 03'815280 (8582)

למוסך נחל זה מזק, מכונאים, כוח, פחח, צבעים 03'254641 (8976)

למוסך "הרצל" דרושים מכונים, פחח ועבודות רכב. 03'781636 (11591)

מכונאי רכב בעל נסיון למוסך "ספיר" 03'829485 (20586)

למוסך "פופולרי" מוכנת פיזת סיפור או בכבוד עבת דרושים: מחסנאי בעל נסיון, מכונאי רכב בעל נסיון 052'20361 (17087)

במתחוקה, לחברת ח.ל.פ.ם. מכונאי דיזל בעל נסיון, תנאים טובים 03'909857, 03'906622 (20274)

חשמלאי רכב מקצועי עוזר, קבועים 03'800938 (21955)

למ.ס.ם, בריבק, דרושים: מכונאי רכב ... חשמלאי רכב לאחר שרות צבאי 03'780892 (13958)

למוסך מרעשה אשל דרושים, מכונאי רכב, נסיון, תנאים טובים 03'481209 (17873)

למוסך סובארו ראשון לציון מכונאים רצינים תנאים טובים 03'9611968 (18476)

למוסך "אולימפיה" דרושים מכונאים לרכב פרטי למלפון 03'441114 (26187)

דרוש טיכאי מוסמך לניהול שמאי של חברת סיכה במרכזה בני-ברק – פתח-תקוה – גבעתיים-רמת-גן. 03'355804 (20759)

דרוש בעל מקצוע לעבודה דו-אסר רים לרכב 03'363688 03'362792 (21201)

בג מוסכים והפיצים בע"מ – סוכנות סיטרואן לתל אביב – למוסך העירוני דרושים: 1. מכונאי רכב, 2. טכנאי 3 פחח רכב. תנאים טובים למתאימים. 03'734087, 03'338296, 03'331339 (11565)

למוסך מרצדס באוריהודה דרוש מכונאי דיזל, סוג 3 ומעלה 03'349476, 03'352707, 03'347389 (7473)

לצבעי בחולון עובד מכונאי דיזל... 03'804455/6 (23055)

למוסך בחולון דרוש פחח רכב. 03'560249 (16798)

חשמלאי רכב מקצועי לאחר שירות צבאי 03'365556 03'316981 (17623)

עובדי מתכת

3520

מסגר אחזקה!!! דרוש למפעל הנשר יה לשכפטל ברמת החיל 03'447141 (8951)

למפעל תעשייתי בחולון דרוש מסגר 03'800151 (12665)

למפעל בבריק ליד אריאל, דרוש מסגר עם נסיון בהרכבת ארונים למודים, כולל הרכבה ובגיבים, בערב: 03'222417 (15227)

בעורך ברשמים וחרטים C.N.C. תנאים טובים, נסיון חדרה חיים, ת.ד. 50, 052'61459 40600 (19914)

ברמספים קונבנציאונלים לעבודה במשמרות, לפחות 3 שנות נסיון, שכר גבוה ומשמעת, מאזור אזור 052'916724 052'442379 (21189)

לכפר סבא דרוש בשמש דרושים מסגרים מקצועיים 052'448212 (19390)

דרוש מסגר או רתך מעולה, סונדה, פיתו. 03'9193512 (19461)

מסגר/חרט/ברסס, עם נסיון, "מאור אמשר" 03'333420 (20634)

מסגר למפעל לייצור מכשירי מספנות בפתח תקוה. 03'9125506, 03'915551 (25172)

למסגריה בחגיה, מסגרים ורתכים וכו' 053'57165 .053'50230 ובערב: 052'451356 (8267)

רתכי טורין + נסיון 3 שנים + קריאת שרטוט, פרופיל סוג 72, לעבודה מדריה, הסעות + ארוחות, תנאי שכר מיוחד. "תבור". 03'297840 (8305)

ברסמים קונבנציונאליים + נסיון 3 שנים + קריאת שרטוט פרופיל סוג 72, לעבודה מידית, הסעות + ארוחות, תנאי שכר טובים. "תבור". 03'296846 (8310)

למפעל המספק זבים, מדריך למחלקה מתכת, עדיפות לבעלי ידע במכבשים. 03'483111 .14:30-07:30 (8708)

חרט עם נסיון של 1-4 שנים לאיזור השרון ופית, תנאים מצוינים 052'916724 052'442379 (25351)

לעבודה בתל-אביב מסגרים, מרתכי CO₂, תנאים מצוינים. 03'496363, 03'476060 (22948)

במסגר גבוה, רתכי CO₂, ארגון, אופחן חשמל, 2-4 שנים נסיון, פרופיל גבוה, "יוסיף" 08'473832 08'535455 03'289505 (11547)

חרט + נסיון 5 יש' עבודה, ראשל"צ. 03'9614160 03'9611307 (21295)

עובד + רקע במסגריה באזור פתח תקוה, לפנות לירום, 03'9330255 (11103)

דרוש צבר + רתך + מסגר. 03'402221 חוץ מחג 03'5429444 (16856)

למפעל מתכת דרוש ברסם מ' אן.סי. בעל נסיון רצוי ידע במאזק. 03'5591563 (20551)

רתך טורין, אנו יודעים שאתה עובד קשה ולכן מגיע לך תמורה הולמת, התקשר ולא תתאכזב. דרושים מסגריסדורים מאזור אשדוד עד חדרה. 052'916724 052'442379 (21703)

חרט אחרי צבא, בגר ברוטפר מקצועי 03'822511 (23292)

צבר, מסגר, מכאי, לעבודות הרכבה בכל הארץ, פרטים מלאים ת.ד. 374 הוד השרון. (17991)

למפעל באוזורתעשיה בחולון, מסגר רתך עם נסיון לעבודה מידי 03'804016 (18415)

דרושים רתכים 2 .C.O מנוסים, תעבודה קבועה בחולון 03'806519 (18550)

מכלכן או מתלמד, ידע בציבור שבבי 03'838475 (21137)

דרוש עובד מקצועי וגם מתלמד לבריך להידראוליקה. 03'381287 (22133)

דרוש עובד אלומיניום מקצועי, מוסמך, 5 ימים. 03'375011 (12848)

למשורד לחולקי חלון מ, דרוש רתך ביום עבודה 03'338844 (15137)

דרושים מסגרים למפעל מתכת עם נסיון, תנאים טובים 03'808625 (23317)

למפעל א.ל, אותם לפי מפעל לצינוק, דרוש מלגש תוליפר עם נסיון. 03'5515877 (24823)

למפעל תעשייתי בחולון דרוש רתך מעולה עם לציוד רדיוגרפיה. 03'800151 (21502)

למפעל תעשייתי במרכז, דרוש חרט, תנאים טובים 03'5511342 03'5510026 (17374)

סמל בנין מקצועי וסמל אלומיניום מקצועי 03'821151, 03'5592026 (17609)

דרושים בעלי מקצוע עוזרים לעבודת אלומיניום עם נסיון בפוך באחרונים 03'909066 03'909207 (17658)

למוסקן בקריתסלאכה דרוש חרט מסגר ל-5 שנות. 03'826377 (17930)

עובדי ניקיון

3540

עובדים/ות מ-7:00 עד 11:00 מרע 1200-8:00 מהרצליה עד בבקר באזור התעשיה 03'843903 (17122)

לאשפת דירוזק, עוזרת נקיון למשרה מלאה 03'382632 (15491)

עובדי נקיון בסופרמרקטים לאזור המרכז והצפון 03'5460302, 03'451628 (15315)

ריי"שפארי עוזרת נקיון למשרדים 30 יומים בשבוע 6 10 30-06 30 03'5101515 (19504)

מיבוריםאה נקיון בשעות הבקר יום רביעי ... לאחר ראשל"צ 03'204265 (20791)

לחברת נקיון בבתים, דרושים צעירים לעבודה בירוח 03'591003 (22066)

לעבודת נקיון בת"א, דרושים עד... 03'223982 08'725642 (22846)

לחברה הסדרית, דרושים פועלים מק צועים בכל... 03'5058848

עובדות נקיון לבוקר לאזור ר"ג שכר גבוה – תנאים סוציאליים 03'999006 (27885)

עובדי משק וקהילה

3560

בפתח-תקוה, חמוים בשבכת בתחומי קבלנות אפשרויות עם דיור 03'9240537 (8156)

עוזרות ומטפלות

3600

בחולון 4 פעמים בשבוע מ-7:00-12:00 16:00 למשק בית + בישול 03'557102 (24978)

דרוש מטפלת בחופות לחויקה בית ... 03'5...

עוזרת בית עם ליה בדמת השרון, תנאים טובים 03'5612499 ובערב 03'474627 (25110)

ארפי לשניים, ת"א תחנה במושב. בערב + שעים שכר 052'72051 (25296)

ברמת אפעל דרושה מטפלת בבמטפלת + 2-1 ילדים + עבודות בית קלות 03'340798 (7007)

מטפלת משק בית + ליה ביבנה 03'5362553 (20401)

מטפלת לבן 5 + משק בית + ליה 03'262296, 052'924177 (21536)

אומנת ילדים קטנים (4), + עבודות קלות – אריס. 03'976530 (21463)

בהרצליה דרושה מטפלת לחצי יום 052'552052 15:00-08:00 (26005)

ללוזמה דרושה עוזרת בית + עזרה לחולה... 052'916622 (26015)

קיבוצניקית!!! לילד, משק, בהרצליה פיתוח. 052'576841 (25191)

רווקים!!! מטפלות לקשיישים תיר דים בבתים, ליה ובלי למשך 03'736671 (6680)

מטפלת לחיזוק בבגשים, 3 פעמים בשבוע 03'324354 (6860)

עוזרת מ-8 עד 14:00-10:00, 5 ימים + ליה 03'269674 (18334)

אחראית לבה צהלה למשק עוזרת צבא שכר גבוה 03'748844 (20521)

מטפלת למוסך בבוקר 20-30 14:30 03'314825 (21705)

רווקים!!! מטפלת/עוזרת עם מגורים, בשכר גבוה!!! 03'243616 (23744)

לנוה בכבוש ולבלים מטפלת + ליה + בגבורה ובשבתות, 03'5321112 (26112)

ליד תל-השומר אופר ל-2 ילדים בגן 03'343964, 03'343764 (24158)

ברמת השרון מטפלת מנוסה + המסייה לתינוק תמורה קלה 03'402262 (25968)

דרושה מטפלת עם ליה + עבודות בית בעבודה: 03'7519353 (19367)

דרושה בחורה עם ליה במטפלת ליד הנה בת 4 ואופר לעבודת בית קלות, תנאים טובים. 03'941008 (19900)

בהרצליה פיתוח עוזרת + ליה רוב רת אנגלית, קיבוצניקית. 052'553579 (26046)

ב"בורובר" מטפלים/ות ומרפים/ות נוחים ומטפלים ומטרים וקבוצים 03'243616 (8293)

למשק בית שיפור בנה מגורים, ליה הבוחן בחדר פרטי ברמת גן, מע בנות עובה 03'5741880 (16523)

מטפלת לשני ילדים בשעות 12:00-15:30, בהרצליה 052'550647 (16691)

עוזרת ומטפלת בנוה קשישים, עם חדר פרטי, משרה מלאה, ליה בבית מפואר, משכורת גבוהה 03'5741880 (19199)

מטפלת בפרבר גן-יזרען + מגורים, לזוגאים בני 3 בנן רציניות בכבדו רשה לפחות ל-5 ימים 600 דולר + השתתפות בכרטים מיטה במוס שנת עבודה, חדר וקלחת פרטיים, חוסין נהייה חובה. המלצות ... לכתוב בצירוף תמונה 33 KLEIN, LEROY ST. TENAFLY N.J 07670 U.S.A (19634)

בהרצליה אופר דוברת אנגלית, תנאים טובים. 052'544148 (8746)

דרושה עוזרת אחראית ברמת-גן לפי עם במשבע 03'723378 (8354)

בבבכי מטפלת לחיזוק 5 פעמים + עוזרת קלה 03'449723 (6545)

דרושה אופר למשפחה + 4 ילדים, משק בית, אפשרות למגורים ... המלצות. טלפון: 052'576839 (22431)

בצפון תל-אביב, מטפלת משק בית ... לילה ומיפול בילדה בת 3 בוגן. המלצות חובה. תנאים טובים, מלפון 03'225417 220875 (23906)

דרושה אם בית
משרה 60%
לבית-אבות
ברמת-גן

דוברת גרמנית או אידיש מלפון 03'740624 13:00-08:00 (23796)

דרושה מוכנת בית בארץ ובחו"ל + ליה 052'444324 052'916059 (8095)

בראשל"צ, קריית כורש מוסה ורצית לתמיכה אחראית לניהול משק בית + בישול + 2 ילדים לשעות 17:00-08:30 03'9615794, 03'654894 (8287)

דרושות מטפלות לילדים + נסיון הה פיתוח "השרות למשפחה" 03'5462805/6 (8395)

דרושה אישה/מטפלת למיפול והשר ... (22448)

הרוממה דירת רווק, (חדר דירה) עוסל 45, ציוד, מטודרו ומסודר בהמלצה לניהול משק-בית לאדם בודד 03'820197 03'441556 (24775)

מטפלת לשתיגות, תנאים טובים מאוד אינה. 03'5460861 עם בשבת (26685)

מטפלת מנוסה לבת 3 חודשים, בתל-השומר. לראיון 03'847390 (23072)

לשפחתוחיות מטפלת משרה חלקית, שעות גמישות, רמת ראשון-לציון. 03'956098 (24030)

עוזרת לבית חם, לעבודות בית, אפשר ליה 03'485717 (10986)

מוכנת בית + ליה, לילה בסבון הרים טובים. 03'346755 (10575)

דרושה מטפלת לחיזוק למשרה מלאה, רצוי מגורים, 03'415173 (26408)

באשפודים דרושה מטפלת לשני ילדים, בעשפחה ישראלית, עד מכבבר 88 רשוין דלהוה. 03'650841 (17118)

מטפלת בעלת נסיון + המלצות לתינוק 12 חודשים בריבוע 03'225810 (17649)

מטפלת ל-2 ילדים בצהריים, וקיים הרצליה. 052'72966 (21917)

עוזרת מסורה לאשה מבוגרת, המלצות לא בשבת 03'458425 (6419)

אם בית לשלמה, וקיון ובישול + מורים 5 ימים 04'244760 (21753)

משרד לשרותי עזרה, משק בית מ... 03'661445 (25490)

אופר דוברת אנגלית תנאים טובים 03'478824 (15708)

אשה, אחראית ונעימה + המלצות למשק בית + ליה, תנאים טובים 03'477988 03'416189 (19664)

דרושה מטפלת לילדים בולר ליה באזור תל-אביב פרטים בשעות הערב 03'421687 03 416349 (19769)

בתיא מטפלת תנוקה לחיזוק בן 4 חודשים 03'446551 (21884)

ברמת-גן לב שעות מסול בחיזוק + עבודות בית קרות 03'7521051 (16139)

מטפלת לבן שנתיים 6 ימים 6 שעות 01'449981 (16382)

דרושה מטפלת מסורה לקשישה ... 03'5...

דרושה קיבוצניקית + ליה, לטיפול בילדים ועבודות בית 03'414770 (11003)

בהרצליה דרושה מטפלת ל-2 ילדים, אפשרות + ליה. 052'557786 (18667)

דרושה אשה למשק בית, למשרה מלאה, ברמת-השרון. 03'345247 (20815)

עוזרת בבית לשמחת + ליה, בלבלה, אחזקות תלקיים (בוקר). 03'782633 (21627)

ברמת-גן, בחורה לטיפול באשה מבוגרת (רצוי + מגורים) 03'782568 (24234)

אחראית לניהול משק בית + המלצות ברמת-גן 03'734035 (24332)

מטפלת + ליה לבת שנתיים 03'456056, 03'247782 (286)

בבוקר, לילדה בן + עבודות בית 03'5411552 (6570)

דרושה מטפלת לתינוק, 5 ימים, משרה מלאה, המלצות. 03'484534 (23655)

בהרצליה פיתוח עוזרת בית + ליה לכל עבודות הבית 052'556180 (24538)

"זקוקה ללא מטפלת"?
חייגי ל"ם.א.ם.א.ל"
מעון אקסלוסיבי יחודי
לקבוצות ניל נפרדות
לגילאי 3 חודשים עד 3 שנים מוכפחים
* מסירות * אהבה * טיפול
* אמינות * למידה
בגבעון 03'615038 ובערב 03'614067 (24737)

ברמת-גן, מטפלת ל-2, עד 15:30 03'730333 ובערב 03'730614 (3842)

טיפול ב-2 ילדים, בחורה במשק הבית, מגורים בחדר ופרד ברמת אביב 03'421672 03'424197 (9931)

מטפלת/עזרת צבא – לא מטפחת לעבודה, לטיפול בילדים, עם/בלי ליה 03'226328 (19945)

דרושה עוזרת/מטפלת לניהול משק בית. 03'780106/7, 052'78198 (10152)

למטפלת ברמת השרון דרושה ... מטפלת + ליה, תנאים טובים 03'477342 (10630)

מטפלת לעבוד במעפלות/קוסמטיקה בקשישים/ות, גרמנית, אנגלית. 03'293831 (16554)

דרושה בחורה עם ליה לטיפול בילדים 03'426452 (19497)

אופר + מגורים לילדה בת שנה + נקיון + בישול 052'31756 (20485)

ברעננה מטפלת + עבודות + ליה, תנאים טובים 052'449543, 03'456475 (23203)

אשה מבוגרת לעזרה ... מורים טובים 03'484642 (23290)

במשפחה ישראלית ברמה, מחפשת לשנתיים, מהמבוגרת מקצועית וגם לה נסיון ... 03'241111, ... 052'81346 (24331)

רווקים עזרות ל- 5 ימים עם המלצות ברמת-אביב. 03'344088 (24592)

דרושה קיבוצניקית לטיפול בבית ובמל (תנאים) + מגורים 03'269731 (24602)

ברמת גן אחראית, למשק בית חוף שוק. 03'317204 15-00'08-00 (26006)

בורמת-גן מטפלת + המלצות, לתינוקה בבימה ... 03'7514499, 03'5103858 (24850)

מטפלת ל-5 ימים 14:00-07:45 לתינוק בגבעתיים 03'314007 (25049)

ליד בר-אילן 4 ימים 15:00-10:00 עוזרת בית. 03'343585 בערב (25091)

אשה לעבודות בית ובישול + השגחה ל-2 בנות 11 ו-12, 5 ימים 03'421344 (16655)

עוזרת לחות בגון + משק בית חלקי, בצהלה 03'470782 (16830)

ברעננה עוזרת משק בית + ליה לזוג מבוגרים. 052'914283 (17647)

מטפלת לקשישה בבית אבות ברמת גן, לחצי יום, בולל שיפור ושבת 03'621412 03'826394 (17674)

"אדם לשרות אדם"
מוקד לסיוע סיעודי
24 שעות ביממה
★ מטפלות ועוזרות

דרושים/ות מטפלים/ות וחובשים/ות ובעלי נסיון לעבודה וגיה קבועה שכר גבוה + תנאים סוציאליים וראה פרסום במזרח אחיתי 03'5461172/8 03'5464291 03'5464815, 03'5464395 (20175)

עורכי-דין

3620

למשרד עו"ד בחולון דרושה עורך-ת דין 03'5052135 01'888651 (25267)

למשרד גדול עורכי-דין בצורה נסיון בתביעות ביטוח ורצוי עובדת משרה חלקית 4430 ת"א (25281)

למשרד עורכי-דין בתחום המסחרי דרושה עוזרת ... 03'664296 (20861)

עורך עם נסיון בישראל ובארה"ב בנושאים מסחריים ... 03'429778 (22112)

למשרד עורכי-דין בחולון דרושה עורכת דין ומזכירה, בכרי פרטים 03'841958, 880982 (19817)

למשרד עו"ד בתל-אביב דרושה עוזר עורכי-דין 03'240288 (32756)

למשרד עורכי-דין בחולון דרוש ה עורך/ת ... 03'5031507 (19795)

בעל ידע ואמצעים מעוניין להכנס כשותף במשרד עו"ד מבוסס תל אביב (21191)

פועלים/ות

3640

אחראי מנוסה, בשפח הפרוסקיה, (קל קרן), למפעל ודיר בחולון 03'801121/3 (7089)

פועלי ייצור לעבודה באזור יבן כיום 03'245222 (7159)

פועלים ושאים מעל 26, לעבודה במשמרות שכר גבוה במיוחד. לפרטים 052'916724 052'442379 (26100)

לבעל בכוח בגל גוף 45 ... 03'625768 03'614211 (11548)

לבניה, מכונאית תנאים טובים למתאימים, אין צורך בידע קודם ... 03'373964 (19675)

בכפר סבא בבית ... דרושות פעלים ... 052'444022 052'444140 (22890)

פועלים צעירים לא מקצועיים, לעבודה שיפוצי כוון 03'260744 052'913399 (26757)

דרושים פועלים מקצועיים לעבודות נקיון המלים 03'7522320 (25228)

קונדיטורים ואופים

3645

לביתאבות ב"ע, דרוש/ה פיזיותרפיסט/ית ומרפאה בעיסוק, סוסטים 03'778052/3/4 (24068)

פנסיונרים

3680

דרושים קופאים לתיק במשמרת באזור ת"א לפנות ביום א בין 14:00 ל 16:00 לראיון השרון 15 ת"א (16650)

בעלי רכב פרטי רז שימושי לעבודה קבוצה "יעוץ" להתודיע ... (24182)

איש אחזקה למשרה חלקית, בעל רשיון חשמלאי ובעל רכב. 03'292631 (15513)

פנסיונרים כבודקים במחסנים ... 03'451628 (15303)

מפקח/מבקר רחובים בתל-אביב ... 03'292631 (21401)

פנסיונרים כבודקים במחסנים ברמת השרון, רמת-אביב וחולון 03'5460302 03'451628 (8289)

למפעל ברמת-גן פוסינור + רקע במתכת, לקרוצה אומטומית ורצוי מאור מתחוקה 03'725480 (10582)

בעלי רכב לעבודה משרית בכל הארץ. 03'455956, בערב 0 (26070)

פנסיונר לעבודת גור במפעל מתכת באזור התעשייה חולון 03'803365 (16977)

גדע + עבודה קלה 5 שעות באזור ... 052'444468 052'910562 (21517)

דרוש פנסיונר עם רשיון נהיגה, לעבודת קלות + נהיגה במפעל לסוגון 03'799254, רחוב השעו 5, בני-ברק (23949)

פנסיונרים לעבודת חוויקה ... 03'820937 (21986)

פנסיונר לעבודות הרכבה ריצור קל בתל-אביב לפנות אר חד 20520 תל אביב (20069)

לקופאות במחסן באזור תל-אביב ... 5-4 שעות לפנות בין השעות 14:00-11:00 ... (25545)

גהג (פנסיונר) להסעת ילדים בבוקר ... 16:30-15:30, 13:00-12:00 ... 03'410230 ... (21677)

דרוש פנסיונר לעבודות אריזה 6 יש עבודה בשבוע 03'5103334 ... 03'5440056 (15070)

מסורים עד 65 לאחר הצהרים ... תאים מובים 03'614211 03'625768 (13673)

פנסיונר ידע לעבודה משרדית קבוע 03'611978 (10726)

פקידות וקלדנות

3720

לסוכנות ביטוח דרוש דרושה פקידה מקצועית ליום שלם 03'519436 (24945)

קלדנית מעולה להנהלת חשבונות ... 03'201372 (24971)

דרוש מקיד צעיר לאחר שרות צבאי לעבודה עם קהל בעל רשיון ... 03'439275 19.30 (25077)

כתבנית עבריתאנגלית ... 03'278311 052'78 (25103)

פקידה לעבודה משרה מלאה ... (25129) 03'726308

לפני בבכן ... 03'5462804 (25259)

כתבנית ערבית מנוסה ואו עבודות משרד, משרה חלקית ח"ד 29138 תל-אביב (25587)

פקיד/ה ייבוא ונסיון עם שטחים לפי יום בתמלולת מכס בכזי מקו ... 052'916724 052'442379 (23965)

לסוכנות ביטוח בבגעתיים פקידה טוב משרה ביום שלם 03'316689 (24523)

פקידה אחרי צבא, נסיון בהדפסה וסד ב'רות מלפון: 03'240927 (25723)

לשרותי סדר – צבע, קלדנית מפעילה תורדנל. 03'240176/7, 03'231239 (14911)

לסוכן ביטוח, פקידה בכירה + עזרה לעבודת משרד. 03'374646 (15881)

לחברה מסחרית
דרושה
פקידת ייבוא
מנוסה

בעלת ידע באנגלית כולל הדפסה ומלקס למעונות מתאימות תנאים טובים מלפון 03'237429 מ-10:00 -12:00. (20081)

כתבניות
★ עברית
★ עברית אנגלית

מוסמות חריות לעבודה קבועה, תנאים טובים למתאימים "אוח" 03'371419 03'371928 (22241)

דרושה פקידה לחצי יום, ידע בביטוח + תבינות 03'442952 (16505)

לעורבה ארצית דרושה מקליפה לחבורה ... 03'549129 (19454)

ריבאן קלדנית למחשב AT + ידע בתהליכי IBM – 03'812171 (19457)

פקידה חרושה למשרה חלקית, 5 ימים בשבוע 03'384580 (19484)

למועדון המשרד פקידה בעלת חסון, ... 03'418430 (19486)

לחברת מחון וכבית דרוש פקידה עם ידע בכלי בהוזים, פנימי 319, 03'654555 (19830)

דרושה פקידה מנוסה עם ידע בתוכנות ... לפנות בכי... 58 תל אביב (19894)

בחורה אחראית + הדפסה, משרה חלקית, 300 ערוז, פרז ... 03'322999 (20061)

פקידה מעולה מ-08:00-16:00, שישי-מ-08:00-13:00 03'767728 (לבודק 12:00-10:00) (21515)

פקידה לחצי משרה ידע באנגלית + רשיון חובה 03'320162/4/9 (22376)

מעבדות תמלילים
עברית
עברית אנגלית
מוסות בתוכנות:
● א-ב ● וורדפל
● איינשטיין ● לוטוס
★
תנאים מצוינים למתאימות.
"א.ו.ח."
03'371470
03'371419
(23219)

לחברת ביטוח בת"א בחור לפי צבא, לפקידות ... 03'292936 (18747)

פקידה רצוי עבודים ... 03'767545 16:00-08:00 (19620)

למשרד עוד בתל-אביב כתבנית ... 03'658814 (20623)

כתבניות, מניהות
בעברית
לעבודה קבועה
שעות גמישות
(23667)

פקידה למשרד מכירות חלפים + הפעלת מחשב פ.סי 03'900735, 03'911958 (19902)

לעו"ד, פקידה, שלימה בוחדפיל, לשעות היום 03'280816 (22449)

פקידה + הדפסה, 18:00-13:30, שישי בבקר 03'286301 (22617)

כתבנית אנגלית + פקידות, 5 ימים, 17:00-9:00 03'259598 (22724)

ל"שורחול" משמורים קורסים: כתבנות, תמלולים, קלדנות, מזכירות ספורטת, כפר-סבא 052'444342, תל-אביב 03'622921 (23483)

מרכזנית/פקידה למשרה מלאה, נסיון הכרחי 03'330881, לחנה (12995)

למשרד הנדסי, פקידה, רצוי עיבוד תמלילים "אינשטיין" 5 ימים 16:00-8:00 55,000 בכתב יד ת"ר 340 קריאון (25348)

פקידה
שפת אם אנגלית
וידע באימלקית

דרושה לחברת יבוא בהרצליה, רצוי נסיון בייבוא, בעלת כושר ניסוח, 5 ימים בשבוע 08:00-17:00 מלפון 052'551030 (26373)

לתיווך "הקליד" המוב בעיירו פקידה, קסבנית לניהול המשרד. 03'227868 (10545)

למשרד להנהלת קלדנית חשבונאות + נסיון. 03'243812 (13090)

פקידה כתבנית עבריתאנגלית שלימה בארד. אחה"צ 03'521206 (13702)

למשרד פרסום, כולל כתבנות וידע בבסיס נתונים. 03'289821 (19300)

דרושה פקידה, לחברת נקיון, למשרה מלאה, בגבעתיים 03'314812, 03'318308 (12681)

קלדנית מנוסה לחשבונאות, לניהול מלאי לחצי משרה 03'370596 (11520)

ל"חורדור" ב"ם, פקידה כללית, ידע במחשב, ידע בניסי בהנהלת חשבונות, 03'7518627 (11960)

לעורה בי"ס מקצועי למשרה מלאה 03'822812 03'836995 03'823862 (13135)

לחברת יבוא ושיווק בת"א, דרושה פקידה 03'5440526 (13198)

למשרד בצפון תל-אביב, דרושה פקידה למשרה מלאה 03'263169 (16742)

דרושה פקידה לחברת יצוא, בכולל ידע בסמכה תמלילים 03'257862 (25517)

לפרסום ב"מ, פקידה אחרי צבא למשרה מלאה, הדפסה הכרחית ידע במעבד תמלילים, אנגלית והנהלת, יחוק 03'7523822 (24015)

למשרד בחולון קלדנית בעלת ידע ... 03'845094, 03'5056136 (21936)

לדואר חשבון, פקידה לעבודה למשרה מלאה, 03'288160 (25402)

פקידה יבוא למשרה מלאה, נסיון, הכרחי, רצוי שפת אם אנגלית ת.ד. 36356, ת"א, בצירוף קורות חיים (25403)

לסוכנות ביטוח מעולה מספלות מחשב, הכשרה במקום, שליטה בהדפסה עברית ידע בסיס באנגלית 03'290344 (20232)

לחברה גדולה בבגעתיים דרושה מוכירה עבריתאנגלית + הדפסה, 03'247001 15:00 19:00 (6809)

לחברת תיירות פקידה למשרה מלאה ידע טוב באנגלית, בבוקר – 03'496246 בערב 03'223652 (9358)

לעבודות קיופר מלפוניות, עבודות ... 03'290055 (15616)

פקידת מכירות עם פרפל חוצות, ... 03'377396 ... 03'379040/2/3 (16211)

פקידה כללית לעבודה קבועה, תנאים מצוינים 03'427176, 03'415301 (17157)

פקידת אינפורמציה + ידע בהדפסה מוכה חובה, למשרה מלאה 03'622312 03'625789 (19070)

פקידת צור, רצוי וניסן, יום עבודה מלא 5 ימים בשבוע ... 03'370888 (21365)

פקידה כללית, אנגלית חובה, למלון בשרב/בבוקר. 03'785310 (17852)

פקידה מבוגרת, ידע באנגלית, לשעות 16:30-13:00 03'7524503 (17864)

פקידה מנוסה + עבור תמלילים לאחר התשעה בבי"בק 03'5742666 (17899)

לחברה מסחרית דרושה פקיד/ה עם נסיון למשרה מלאה, לעזור מרכז המשרד עם ידעות בצרפתית/אנגלית כולל הדפסה בעברית. לפנות בכתב ת.ד. 2177 תל-אביב 61021, קורות חיים ונסיון, סודיות מובטחת. (23919)

דרושה קלדנית, רצוי פילידם, בבני ברק במקום דתי, משרה מלאה 03'771649 (15248)

פקיד/ה לניהול משרד, ידע בהנהלת – יחרון לפרטים מלאים לת.ד 1043 הוד השרון (17980)

פקידה מכירה להדפסות אנגלית עבריתמלקס, ידע בסיסי ביבוא, לפנות עם קורות חיים בכתב יד לת.ד 330 רמלה (19588)

פקידה לסתלקת מכירות, נסיון 3 שנים לפחות, אנגלית כולל הדפסה, עבודה עם מחשב, לאחר שירות צבאי 03'5101515 (אסכורה) (19610)

לסכון הדרום ביפו דרושה פקידה לקבלת קהל. 03'826967 (23235)

פקידה מחולה כולל שליטתיה קו פוק, משרה מלאה, לפנות בכתב יד לת.ד 20520 תל-אביב בצרוף קורות חיים (20140)

לחברה קבלנית, לבנין, קלדנית למשרה מלאה 03'453149 03'454897 (20325)

למוסך "אשו נלאור" דרושה פקיד/ה, 03'339497 .16.30-08:00 להתקשר (20717)

לעו"ד, כתבנית/מזכירה, נסיון במעבד תמלילים, לחצי יום. 03'235717 (20720)

קופאים ומבקרים לחניונים, למשמרת ערב, מלפון 03'292631 (24637)

בת"א דרושה פקידה לשש שעות. 03'286730 (15159)

דרושה פקידה בעל/ה נסיון בהדפסה באנגלית ובעברית + המלצות. 03'657653 (12120)

לחברת יבוא, פקידה לרישום תנועות וכרמסת מלאי, משרה מלאה 03'791103 (12180)

למשרד הדר דרושה קלדנית ולאחר בשבתון 03'751551 (16297)

פקידה דלפק/מרכזיה הדפסה בעברית ידע עבודה מלא, ת.ד 53112 ת"א. (24578)

דרושה מדפיסה עם נסיון על מעבד תמלילים חובה אלף ביתי 03'219864 (24625)

דרוש דרושה פקידה בגבעתיים לפי צבא לחודשים 03'5744645 (7618)

פקידה מתחילה ליום שלם, "הלאור", שווקים 3 ת"א (8206)

אחראית העסקה, רקע בכ"א, למשרה מלאה, מגורים באיזור רמלה 08'473832 (10149)

פקידת מכירות לחצי משרה מנוסה ... 48354 תל אביב 61980 (10261)

...

פקידה להנהלת חשבונות ... (10700) 03'324214

לחברה מסחרית, דרושה פקידה סדרנית, רצוי ידע בהנהלת חשבונות 03'5561306 (11824)

לעבודה קבועה, מעבדת תמלילים עברית אנגלית 03'476060 03'496363 (13754)

לחברת מעולה, לעבודה רצופה, עם למעבד... תמליכים "אינשטיין" 03'233313 03'239141 (15087)

לסוכן בביח, פקידה בתנאים טובים 03'9222732 (21541)

פקידה קלדנית במשרד שוק הסיטוני ... 03'5610429 (24548)

פקידה בכבוד/ת במעבד תמלילים ... 03'722703 (24652)

פקידה מנוסה + הדפסה אנגלית עברית, עדיפות לבעלת ידע בתקציב... 03'379492 (24803)

פקידה + ידיעה בתהליכי הדפסה עברית אנגלית לחקלה 03'226382 (25601)

בתל-אביב פקידה אחרי צבא, הדפסה במעבד תמלילים 03'5101390 16:00-13:00 (18092)

לחברה פקידה עם ידע בהנהלת ... 03'5792420 03'5792204 (24810)

פקידה המתמצאת בהנהלת ... 03'352327 (16367)

למפעל תעשייתי באיזור בני-ברק ... 03'780295 (17643)

...

רואי חשבון וחשבים

למשרד רו"ח דרוש עבר בקורת, בר' ... 03'625033 (11884)

דרוש עבר בקורת מוסה למשרד רו"ח 03'220131 (24724)

רופאים

3736

דרוש
רופא
למוסד ציבורי
גדול
במרכז הארץ

דרישות התפקיד:
נסיון של 3 שנים לפחות, לאחר שרות צבאי.
המעוניינים יפנו בכתב בצירוף קורות חיים לת.ד. 7093, מס' 556
הקריה תל-אביב.
כוחים מתאימים יזמן.
(20473)

לבית אבות מגורי ברמת-גן דרוש רופא במשרה מלאה 03'778052/4/3 (7118)

לשמ"ל מרחים רפואיים, דרושים רופאים למשרה מלאה. 03'330851 (21723)

למרכז רפואי פרטי חדש בתל-אביב, דרושים אחות ורופא פרטי או לפנות בכתב יד ת.ד. 33454, תל-אביב (15187)

רפואת שיניים

3745

דרושה רופא/ה שיניים למרפאה בחולון, תנאים טובים, משרה מלאה/חלקית, בזור הארץ/אנגלוסקסי 08'491907, 08'492688 (19385)

בההסמכה לרופאים מתחילים, צוד לרפואת שיניים 03'5050357 (16992)

למטבחת פרוטודנטים בתל... 03'341746 (17767)

להשכרה, ברשמנה, חדר במרפאה עובדת, ... 052'453658, 052'34620 (22097)

מסמתה לתניכים, מסמתה לימוד ... (8171) 03'9664488

ליבמון הפדר... 6 שעות בכתב לת.ד 71 תל-אביב 61000 ... (8225)

בחורה לכבירה, מרפאה מסודרת 3 ... 06'339771 06'335633 (26652)

דרוש בתוה מכאי שיניים לבני ברק ... 053'22479 (17955)

בטרבו כפר-סבא ... 052'447824 (8110)

דרושה אסיסטנטית למרפאה בחולה 052'455835 (8138)

בחולון דרוש מסתה לתמוכת + ... 03'844028 (8337)

בכפר-סבא דרושה סייעת מקצועית לרפואת שיניים 052'445227 (23898)

לרפואת שיניים פרטית בחולון דרושה מוסמכה ... 03'845773, 03'941871 (8866)

למרפאה בצפון ת"א, דרושה סייעת מנוסה, למשרה מלאה. 03'223473 (11522)

בפתח תקוה, דרוש טכנאי שיניים ... 03'918135 03'344129 (20588)

דרושה רופאת שיניים בעל/ה נסיון. 03'5327133 ובערב 03'798763 (17022)

מרפאת שיניים "אריזדור" בר"ם, ... 03'231170 (11114)

למרפאה פרטית ברמת השרון דרוש רופא שיניים ... 03'474958 (14135)

למרפאת שיניים בדמת-גן דרושה סייעת מלפנות למשרה מלאה 03'729148 03'721169 (6976)

להשכרה במרכז ת"א חדר + ציוד ... 03'9230153 (20268)

רופאת שיניים מחפשת אסיסטנטית בעבודה ... 03'245846 052'551652 (22153)

דרושה רופא/ת שיניים למעל בני-ברק ... 053'349085 (25342)

למרפאת שיניים גדולה בפתח-תקוה, רופא שיניים + נסיון באורתודונטיה... 03'669598 (22954)

למרפאת שיניים גדולה במרכז תל-אביב ... 03'286706 (22548)

סייעת לרופא שיניים בנאוה ... 03'499735 (18393)

דחוף, דרוש מכאי שיניים ... 03'249312 05'223069 (18405)

לקבילה הגבירה שיניים משולמת ... 03'722708 (20309)

סייעת מנוסה לרופא שיניים ברמ"ג, ... 03'475456 (17347)

להשכרה מרפאת שיניים חדשה, ... 052'910868 052'20470 (15197)

דרושים מכאי שיניים עם נסיון ... 03'784882 (17868)

באשקלון במרכז השעורה מסובשת, מרפאת שיניים מצוידת 03'480025 (24202)

למרפאת שיניים ברחובות דרושה ... 08'458801 08'457045 (24445)

רופאי-שיניים
מרפאות שיניים
המעוניינים
בשינוי לעבודה

נא לפנות לעסק... 053'349568 ... (24747)

רופאי שיניים לתכון ופיזה, מרפאות לצפון הארץ 03'911864 (11558)

לרופא שיניים, סייעת מנוסה, לשעות אחה"צ 03'279019, 03'384871 (16303)

להשכרה, מרפאת שיניים + ציוד + 3 חדרים לטפולים 03'860320 (22932)

למרפאת שיניים בגבעה דרושים רופאים, בבקר-ערב 053'330581, 06'324318 (24316)

פרסום

3722

למשרד פרסום שותף מעיר בפרוריקט ... 03'812257 (5992)

למשרד פרסום הפקה קמרונים אר... 03'...

צבעים

3725

למפעל בנוש דן צבעי הרוץ + נסיון ... 03'...

לספעל בבוק ליד אריאל דרוש עד ... 03'222417 (15226)

למפעל מתכת בפתח-תקוה, 5 ימי עבודה ... (21514)

צילום ורדגמבת

3730

"אינטרמודל" ... 03'229424 (24187)

דוגמנית וצלמות ... A.B.A (22470)

שליחים/ות

למשרד רופי, שליחים/ות רציניים, תנאים מצוינים. 03'760028 (24871)

לשמחדר פיצות בשעות הערב, שליחים + קטנוע. 03'769047 .03'347135 (24956)

בדרום תל-אביב שליח למשרה מלאה + רשיון אופנוע 03'831193 (23772)

לתוות חלפים דרוש שליח + רשיון אופנוע ולרכב 03'338844 (24056)

שליחה פקידה עם וספה רשעור ... 03'330759, 14:00-6:00 (72111)

למשרד שליחויות בחולון!!! דרושים שליחים עם/בלי קטנועים + רכב ... 03'5050673 (8651)

אפונוע מנוסה 10:00, לצפור + רשיון ... 03'287437 (8978)

למשרד שליחים בראשל"צ בעלי רשיון לקטנוע. 03'9666399 03'9663732 (25933)

דרוש שליח לפי צבא עם רשיון קטנוע 03'338073 (12119)

שליחים עם קטנוע... 03'256038 03'769870 (8462)

שליחים לוספה 1,5 ... 03'834158 (15504)

שליח/ה לפי צבא + רשיון לחוספדה ... 03'660804 (19387)

למשרד שליחויות דרושים שליחים עם/בלי וספה. 03'849186 (21136)

שליח + רשיון לקטנוע, ... 03'384363 (21219)

דרוש שליח + רשיון וספה ולרכב למשרה מלאה. 03'330759 (26123)

לשליחות מכס שליח/ה עם רשיון לקטנוע 03'614805 03'611156/7 (25038)

למשרד שליחים שליח על קטנוע ... 03'284132 (7549)

שליח + קטנוע למשרד, ... 03'267700 (8115)

דרושים שליחים/אופנועים לגופר... 03'... (8250)

למשרד שליחים דרושים שליחים/ות עם/בלי וספה. 03'5466829 03'5460628 (26125)

למשרד שליחים
דרושים רציניים בעלי
וספות/רשיונות
משכורת מעולה

מלפונים 03'615192, 03'615958 (26506)

דרושה שליח/ה עם טוסטוס או רשיון ... 03'372831 03'375057 (13846)

בקבוצות + שכר חודשי למתאימים + רשיון וספה 03'383464 (16738)

שליח אחרי צבא + רשיון לוספה 03'9227839, 03'9228100 (24027)

דרוש שליח בעל רשיון לקטנוע ... 03'611521 (14969)

דרוש שליח עם קטנוע לעבודה קבועה בשליחויות ובבנקים 03'378290 (15851)

שליח + קטנוע ורשיון היות למשרה מלאה 03'201616 (16148)

בחור אחרי צבא + רשיון רכב, לשליחויות 03'380352 (18230)

דרושים שליחים מנוסים עם וספה ... 03'380235 (3743)

למשרד בפתח-תקוה, דרושים שליחים + פקידה למשרה מלאה 03'915513 (11365)

למשרד ברמת-גן דרושים שליחים, תנאים טובים 03'789105 03'5792633 (22299)

דרוש שליח רציני רשיון לקטנוע ... 03'441134 (17297)

שליח + רשיון לוספה ... 03'338005 (19631)

שליח לשליחויות קבועות בתל אביב ... 20520 ת"א (20038)

דרוש שליח מוסה לעבודה קבועה ... 03'471329 (20315)

שליחים עם וספה בעל לעבודה רוחה 03'613151, 03'614992, 03'444420 (7881)

לחברה תחיה שליח לעבודה קבוע ... 03'611975 (10609)

דרוש שליח למשרד שליחים, תנאים מעולים 03'380542, 03'381553 (24676)

לעריה ולבנים בבני-ברק, דרוש שליח עם רשיון לוספה למשרה מלאה 03'787717, 03'789137 (17403)

דרוש שליח בעל טוסטוס/קטנוע ... 03'... (17705)

דרוש קרין חודש לפוסך בעל רשיון לספופו ... (18980)

עבודה אבטחה

3800

מאבטחים לאבטחת יחידות באזור תל אביב, תנאים טובים 03'5056556 03'5051143 (18323)

אבטח בפתוח לעבודת יום, תנאים 03'5055143 03'5056056 (8226)

לסופר פרדים, דרוש שומר, לשמרת 12:00 – 08:00 ... 03'496115 (13812)

הרפואה פרטית לרפואה ... 03'729150 (23405)

הנה צעיר חדיש מאירופה, ... (8602)

סייעת לרופא שיניים ברמת-גן ... 03'403947 (8800)

למרפאה שיניים בהעה דרוש/ה ... 053'338962, 053'614725 (24147)

למכירה ציוד למרפאת שיניים ... 03'228622 (14716)

למרפאת שיניים בגדרה, דרוש ... 08'466239 (17409)

למרפאה יוקרתית באיזור רחובות ... 08'438723/4 (16010)

מכאי (מבוגר) לעבודה ... 03'321263 03'321239 (24561)

למשבדה מרפאה + ציוד בתוך ... 052'915353 (16164)

דרושה סייעת למרפאת שיניים ... 03'913331 03'9231039 (16346)

למרפאה בפרדס חנה דרוש ... 06'377275 (26869)

סייעת לרופא שיניים, בדיזנגוף ... 03'239102 (17493)

ג'

לוח מעריב

לך על בטוח

בשיתוף עם THE JERUSALEM POST

המשרד הראשי: בית מעריב, רחוב קרליבך 2, תל־אביב מיקוד 67132. טלפון ישיר למסירת מודעות: 5611111 (רב קווי). מחיר מודעת מינימום (8 מילים): 80 ש"ח. כל מילה נוספת: 10 ש"ח (המחירים כוללים מ.ע.מ). מחיר אחיד לכל ימי השבוע (כולל ערב שבת וחג). מחיר מודעת "מסגרת" בגודל 1 אינץ' למשך שבועיים 316.25 ש"ח (כולל מ.ע.מ).

דירות 1000

בהרצליה פיתוח
למכירה וילה
8 חדרים

בהרצליה, בית עם ארמה, (20389) 052"557330

ברעננה!!!
קוטג'ים מפוארים
בגני הנשיאים

קוטג'ים
מפוארים
בראשל"צ
5½ חדרים
2 מפלסים
קרקע פרטית

הקבלנים: רון – רוזנר
טלפון: 03"952444
.03"998457

★ דירות ציפי ★
מציעה: דירות בבניה
גם באזור הדתי
ומשק באזור רחובות

+ וילה באפקה + דירות להשכרה
★ 08"455477 ★

שפע
חדי שמש וחשמל
שירות תיקונים
והחלפות
התקנת מאיצי חום
בדודים קיימים
לחסכון
בצריכת החשמל
03"5591934.
03"5568143

לא עוד שיש
משטחים מעולים
למטבח
ולאמבט
בעיצוב מרהיב
בשלל צבעים
עמיד בפני חום וחומצות
קל לניקוי!!

DUROPAL

אלכסנדר ינאי 9 סגולה,
פתח־תקוה
03"9340713
03"9340598

★ חדש ★
מטבחונים קומפלט
(KITCHENETTS)
בלבקו + DUROPAL
+ כיריים + מקרר
+ דלתות מעוגלות
★
לערים ואדריכלים הנושא
DUROPAL
פורמייקה
צבעים בשיש.

DUROPAL

(25206)

דירות בחו"ל 1080

בית בצרפת, במרכז העיר MAUBEUGE בצפון, ליד הכביש BRUXELLES PARIS

"אנגלו סכסון"
מציעה!!! בשיכון דן
מגרש 740 מ"ר
לבנית 3 קוטג'ים

סופרים עד
6
וגומרים
בנוה הברון זכרון יעקב
שישה מגרשים נוספים
+ שלד

ברמות צהלה
3 קוטג'ים
בני 6 חדרים
+ מרתף מואר
200 מ"ר בנוי
סטנדרט גבוה
"אקו"
.03"5464970
03"442347

וילות ובתים 1050

לוח
באר שבע

לפרויקט פרסומי
באיזור באר שבע
דרושים
רוכשי מודעות

מודעות
משפחתיות
מתקבלות
יום יום
עד חצות
(24.00)
בבית מעריב
רח' קרליבך 2,
תל־אביב,
ובטל' 03"439111

הנהג
עשה לך מנהג –
קח עמך חייל לדרך

לוח
חיפה

דרושים

בירושלים
דרושים
חשמלאים לחב'
קבלנית ארצית

סתפנה אקדמאי (40)
נסיון רב
בניהול יצור ושווק
בארץ ובחו"ל

לוח
ירושלים

למפעל טקסטיל
גדול בירושלים דרוש/ה
תרמון/ית
לעבודה משמרת בשמשון:
תולצות, שמלות וכותנת לילה
★
נסיון של 3 שנים לפחות
★

גרפיקאי
מעצב

חוק הזדמנות
שווה בתעסוקה
תשמ"א – 1981
לפי חוק זה אסור למעביד להפלות בין עובדיו או דורשי עבודה מחמת מינם או מעמדם האישי...

רחפון 03/611001
24 שעות
שדות מודעה טלפוני
של
דחף
לבעלי כרטיסי אשראי
ויזה, ישראכרט, דיינרס

לוח מעריב נדל"ן לך על בטוח

משהב
חברה לשיכון, בנין ופיתוח בע"מ
מציעה למכירה:
בבני־ברק
לציבור החרדי
בקרית הרצוג
4–3 חדרים
רב חדרים + גג
*
בגבעתיים
לציבור החרדי
במודיעין – ריינס
דירות פאר
5 חדרים
ופנטהאוזים
לכניסה מיידית
*
ברעננה
לציבור החרדי
ברחוב שברץ
5–4 חדרים
לכניסה מיידית
*
בבני־ברק
לציבור החרדי
ברח' מודיעין–מנחם
5–4–3 חדרים
ודירות + חדר על הגג
*
בפתח תקוה
לציבור החרדי
שלב חדש בבניה
ברח' יונה גרין – אונטרמן
4–3 חדרים
נותרו דירות 3, 4 חדרים לכניסה מיידית
*
בהרצליה
בשכונה חדשה, מרכזית ושקטה
5–4 חדרים
גדולים ומרווחים
בסטנדרט גבוה
*
פרטים בטלפון
03"664631
(26864)

ברחוב הס 2½, ק"ב, מעלית, 99,000 דולר, מיידי, אנגלו סכסון 217256, 286181 (8070)

מיידית! בהדרומות 2 בחובבי ציון!!! שקטה!!! ק"ב 67,000 03"200450/5 (8338)

שקטה!!! קרוב לכנרת, שנים + מרפסת ק"ב, 71,600 "סמולי" 03"746119 (22602)

בהדר־יוסף!!! לב תל־אביב, דירה 2, ק"ב (052"542448) (03"227391)65,000 (25963)

2, יפה, ק"ב, ב־70 מ"ר, בצפון, 80,000 03"483233 (15123)

בשכונה הכלך, בהדרומות, ½ + 2 + מרפסת סגורה "הגיר" 03"451939, 03"446691 (22058)

2, בנין חדש, ק"ב, חזית, 85,000 דולר, ללא מתווכים, 03"5709566, 03"9221795 (15997)

בצפון תל־אביב, 2, ק"2, 80,000 דולר, 03"280631, 03"201633 (25406)

בהדרומות!!! בזרכו, 2½ משופצת, 03"660495 03"5463632 58,000 (19054)

בצפון השקט, בייחוד הגר, ק"א, 2, 03"457914, 77,000 (21745)

בצפון 2, שקטה, חזית, מקום "סגר" 03"5461565 03"5460515 (16403)

2 חדרים, גדולה, מרפסות, חזית, קומה א' גדוף, 38000 דולר, 03"586596 (25716)

בבכשן, 2½, ק"ב, מסודרת ומשופצת "הגיר" 03"446691 03"451939 (14841)

באוסישקין 2 ק"ב חזית 66,000, 03"260963, 03"230430 (7648)

בצפון השקט, 2, ק"ק, 67000 דולר, "אנגלו סכסון" 03"217256, 03"286181 (10766)

2 + מרפסה מסודרת בארבע אוצות, בלבויה לאנגלוסכסון, 03"286181, 03"217256 (11063)

בשנקר דיזנגוף המסחרי!!! 2 נממר סוין, סגיאה, מתוכב חזית!!! 03"295303 (26659)

בצפון 2 + האל, שקטה, חזית, מרפר 03"446483, 03"440469 (17198)

שקולוב + 2 מרפסות גדולות, 03"247780, 03"248644 (17934)

בשדרותתצפון ק"ב, חצר, 2 גדולים + מרפסה, 90,000 דולר, 03"444886 (18374)

1–1½ חדרים
1450

ברחוב הרבקוק בתל־אביב דירת חדר ½ חצר, נקוקים לשיפוץ, אפשרות ל־3 חדרים + חצר "סוסים" 03"234537 03"224004 (19962)

1½, באבן גבירול מרכזית, שקטה ומ־ שופצת, ק"ב 03"7524880 (20428)

1½, בכבי ים, מגן, מרפסת סגורה 21 00 - 19.00 03"458696 (23604)

דירת חדר ומרפסת סגורה באחורי, 03"247297/8 47,000 דולר (6282)

בצריאו!!! 1½ שקטה, מרפסת המפתחות ב"זוהר" 167,000 03"5465643 (20765)

בצפון, 1½, ק"ז, גורדים, משופצת 03"232511 (23679)

בצפון השקט, 1½ כ"ב, ק"ב, יפה ומד שקטה 251886 245512 (17649)

דירות בשכר חודשי
1500

בצפון פנטהאוז גאה, 2 + מלפון, 03"238711 (25119)

שמקייה דירת ½1 בצפון 200 דולר 03"458938 (25284)

בצפון תל־אביב להשכיר דירה יפה, 03"454578 (25299)

פנטהאוז לרצינים 4 נוף לים שקט, 03"245032 03"225250 (7134)

להשכרה 2 חדרים, ריקה או מרוהטת 400 דולר "סוסים" 03/224004, 03"234537 (25947)

בתל־אביב, במשפטים 1½ מרוהטת, טלפון, מעלית 03"9240051, 03"9220897 (6880)

בשנקר ויצמן 3, קוסמלס 1500 דולר אנגלו סכסון 03"217256 (7146)

ליד ככר המדינה 1½–2½ 700–600 דולר אנגלו סכסון 03"217256 (7149)

ליד ככר המדינה 4 1000 דולר ובבני 1"ב 800 דולר אנגלו סכסון 03"217256 (7151)

4 ק"א 3 שרותים, 1000 דולר אנגלו סכסון 03"217256 (7157)

בהדרתלביב 4½ חדשים גבוהים ומ־ פואים מיידי "נוחה" 03"416292 (8659)

בבקרהדה ארלוזורוב דירת 2 ודירת 3 חדרים + טלפונים. 03"5516442 (8819)

ליד הבימה, 3 מפוארת, משופצת + מלפון, 550 03"203680 (לא במנבה) (8812)

1½ מפוארת, ריקה מרוהטת + חזית 03"229214 1000 דולר (18466)

בהדהומבל 4 ק"א עם + מלפון, 450 דולר 03"455989 (23720)

בלב תל־אביב, 5 חדרים, מרוהטת + מלפון 03"259481 (14381)

4 ק"ק + מלפון ליד ככר דיזנגוף 03"351099, 03"236064 (19985)

בשנקר 2½, דירת גג + מלפון בק הדרהמנדים 03"226919 (15509)

4 יפה ומרוהטה בצפון השקט והר רוק מלפון 03"217769 (7077)

1½ חדרים מקסימה ק"ב + מלפון, בפלבט תל־אביב, 450 דולר, מיידי 03"482329 (16560)

דירת גג, 3, ממקמת + מלפון בכי־ אים 600 דולר 03"417110 (17747)

בצפון, 3, 400, בדמת־אביב, 3, 400 מבצר דירות בכל הגדלים בתל־אביב "אופיר" 03"5463889 (19377)

להשכרה חדר לרצוע מוסדה בקליני קה בצפון תל־אביב + טלפונים + מד־ בית 03"641653 (19398)

דירות 3, 4 בתח, "צבי רוזה" רפי מדי ארזון 03"611194/5 לטעמה (19505)

3½ בשנקר מרוהט רחבה 03"492047, 03"456212 (8364)

4½ באוקוגבלרול צפון + מינש + ח־ גלים + מלפון וזהש חוקי 03"254567 (20877)

2 + מלפון, אפשרות 3 + חדר מרהה 03"5463465/7 (8034)

בצפון 2 + האל + מלפון + מגן מרד 03"451955, 03"5548855 (8233)

באחד העם, 4 חדרים, ק"ז ומלפון, 2 03"202521 (8348)

בשפכבצין 4 + מלפון מיידי, 500 דר 03"242110 (23250)

בשנקה המלך, 3 חדרים ק"ב מוד 03"232410 400 דולר (8381)

ליד דיזנגוף והגזורוב, ½4, ק"א + מלון, לשפרץ 03"5448255 (22189)

3 בנאכים, ק"ב, 3 כיוון, ק"ק, "צמר רח" (מל"ן) 03"5449584 (16391)

בנוזלי ½3 ק"ג, 110 מ"ר + מרפסת, "הגיר" 451939, 446691 (7313)

בארלוזורוב/טשיקן, דירה 3 חדרים, מטופחת, ק"ב 03"263063 (20124)

3, ליד נוסק הכרכה, משוקצת, יפה + תוספות, 97,000 03"218656 (24852)

מהרשפון 03"383838, שרות לקבלת מהרשה בשפצון ללוח מעריב, בכרמי־ טי ואשורי לשה, ישראלים והיירוסו מד רשכון 24 שעות ביממה 03"383838 (25308)

ליד ככר המדינה!!! שקטה!!! 3 + מרפסות, ק"ב, 110,000 "סמלה את מקפסר" 03"218911 (7374)

בהדרומות, 3–½3, מסודרת + מלפון בצפון מרכז 03"55102206, 03"663165/7 (8062)

ברחוב הירקון בקצה הצפון, 3, מל־ פון, ק"ב 03"5466092 (8720)

3 חדרים גדולים במנגן ברכה + מגד ליה + זוה"ס, ק"ב מלפון 03"267744 (22599)

בצפון השקט!!! (מדרוני)!!! 3 ממוס־ חת + מעלית, חזית "מחר" 03"5411042 (8748)

במציאה דירות למגורים – משקים, במרכז אתגר 03"877064 03"9240535 (7525)

בצפון, 3, יפהפיה (באשמורי־הפרחי), ק"ב + מעלית, לחיותה!!! 03"295303 (7754)

ביהודה הלוי ½3 שקטה, מרפסת, שק־ מה, מתאים לרוזים 105,000 דולר "אנגלוסכסון" 03"286181, 03"217256 (8169)

היסרדקה בלבוו!!! ½3 מחדשת, ק"א, חזית 03"281287, 03"287137 (20052)

ברחוב מגדר בצפון, 3, 80 מ"ר, ק"ב, "קיף" 03"242192 (23067)

הסגיר, במרכז, 3 + מרפסות, 80,000 דולר, 03"243984, 03"223729 (23482)

בהדרומות!!! 3 מרווחים בפלבים ק"ב 03"260963, 03"230430, 91,000 (23513)

בתצפיאים דירה 3 חדרים גדולה, מגד המנוחים 03"263063 (24034)

בצפון!!! 3 ק"ב בבדיו מרווחת וממוד רת, 03"5463052 "צמר" (9029)

בארלוזורוב!!! 3 חדרים + מעלית + חניה, 130,000 דולר, ½3, ק"ב, ב־115,000 "סוסים" 03"234537 (21889)

בצפון!!! 2½, אפשרות ל־ 3, ק"ג, שקטה, "צור" 03"233088 (14164)

בהדקון!!! 3, קרקע, שקטה, גדולה מיידי, "קפסר" 03"216750 (18140)

ל"ב תל־אביב!!! 3, ק"ב, חזית, מוכן רח 03"245032, 03"241869 (19465)

בסביבות ההלפינרים, 3, אפשרות להחיות (72,000) "סמל" 03"451319 (23182)

בצפון 3 + מרפסות סגורה, ק"ק + מלפון 03"797278 עד 21:30 (26513)

בצפון השקט, 3, ק"ק, גדולה, מיידי, 92,500 דולר, אנגלוסכסון 03"286181, 03"217256 (6979)

בעגיה השוה, 3, מרפסת, מרוהטת, ק"ב, בכ"י, 65,000 03"257708 (11111)

3, בשנקר דיזנגוף, תכנון אדריכלי, אפשרי מרוהטת, מתמשב חזין, בשבר רה: 03"861496 03"294292 (18370)

בהדרומות ודירה, דירת 3 חדרים עד קיה + חצר פרטית במצב, בדרבקים, 63000 דולר 03"658826 (18484)

בהגוסקוף, ½3 ק"ב, מאורחת, מיוחדת, 03"421673, 03"532016 (18563)

בצפון, 3, מתוקנת, מיוחדת ויפה, ק"ב 03"5462341 95,000 (7957)

ליד כיכר המדינה!!! (מדבוסקי) 3, ק"ב חזית 03"448561 112,000 (18958)

בצפון!!! 3 משופצת, ק"ג, 85,000 דר 03"219188 (20146)

בבכזק, 3 חדרים, ק"ד + מעלית מל־ פון 03"655371 (20724)

בפרבה, 3 (בהבקין), ק"א, חזיתות ושק מה "אורשל" 03"232410 (20817)

בשכונות חדרה־צחק, ½3 ק"א, שקט מה 03"218624, 110,000 (21113)

3 חדרים, 3 מרפסות כ־ 120 מ"ר ברד גה, ראשונה, מ"ס חזית רחוב הפין צפון תל־אביב, בניסה מיידית, מפודר, 03"340676 03"311613 150 000 (24556)

בהדרומות בלב תל־אביב 3 חדשה + חזית 03"334817 03"374515 (15559)

בעהולף ½3 ק"ב, משופצת, בחד שה, 03"200450/5 125 000 "רעמד" (7545)

בלב ת"א 3 גורמים ק"א, ק"ג, 80 000 03"204889 (7738)

בצפון השקט!!! 3 מסופחת + מעד לית חזית "סוניים" 03"5460515, 03"5461565 (7834)

חדרים 2–2½
1400

בהכימה 3, שקטה, מעלית, חזית "הוד הבימה" 03"282776 (217461)

5, מפוארת, ליד הבימה, משוקצת, מרוהטת, מאדרכל 03"285774 (16162)

באחר הבל החדרכה בבניה, דירת 4 + דירות גג, יובל רחוב רפי בהרוצן 03"611194/5 לטעמה (19551)

בצפון השקט – דירה בבולה, 180 מ"ר + מרפסת מפתחה "נוזה" 03"416292 (8548)

4, הסאיר־שלוסקי, ק"ב, חזית, מלפון, יזהוק בסף 03"237743 (26151)

בצפון!!! בהדר – ויצמן!!! 4 גדולים ומפוארים ביותר!!! גבוהה, שומר, "מקס את מפקפסר" 03"217315 (7457)

במרחק הליכה מרבכת צפון, בבניה פרויקט מפואר, בל השבבלים דירות 5–4 חדרים החל מ־122,000 דולר משבבחאות, ותנאי תשלום נוחים, אנגלו סכסון 03"217256, 03"286181 (7743)

בבב ת"א, 4, גדולה (במשוריזנבסקי), ק"ב, חזית!!! 03"295303 (7760)

לבגל מקסם חופשי, דירת 4 חדרים 120 מ"ר + 70 מ"ר, משרד, חרס, מרכזי ושקט, 275,000 דולר, מעלית, חזית, בלעדי לאנגלו סכסון 03"286181, 217256 (7794)

בצפון ליד הים בבניה 5 דירות מפואר רות, תכנון פנים וגימור לפי בחירת הלקוח "אנגלוסכסון" 03"286181, 03"217256 (8154)

ליד הבימה, 4 חדרים, מפוארת, 280,000 דולר + מעלית, תנאי תשלום, בלעדי אנגלוסכסון 03"217256, 03"286181 (8186)

ליד כיכר המדינה!!! (150/5 מ"ר) + השקעות (240,000) 03"200450/5 "רעמד" (8357)

בבניה בקרבת הים, בבנין מיוחד, 5 גדולים "קיף" 03"242192 (22888)

4½, בשנקל, חזית, לוקסוס + מעלית מאזה, "ריאופורד" 03"622865 (13447)

דירה 4½ 100 מ"ר, ממוזגת, זקוקה לשיפוץ, בלב תל־אביב 03"241523 (19713)

ליד ספק הבכבה 4 + מרפסה, משופרת, מעלית, 03"402666, 03"5400322 (3607)

בצפון לוקסוס 200 מ"ר נוף, מעלית וחניה, 03"5462341 (3665)

בהדרומות!!! בצפון 4, ק"ב + מעלית + חניה, "צמר" 03"5463052 (3958)

ליד מורלי דוד, 4½, שקטה, ק"ב, 235 000 דולר, אנגלו סכסון 03"286181, 03"217256 (6857)

4 לוקסוס, קומה גבוהה, מגדל דיזנגוף "שראמור" 03"233021, 03"238176 (15259)

בצפון, מיוחדת לארלוזורוב 220 מ"ר, 3 מפלסים, מיוס + תוספות, 450,000 דר לר "רקבי" 03"403895 (20026)

לרציניים דירת פאר 4 חדרים בפקום קומה גבוהה, 350,000 דולר, 03"5460584, 03"655750 (19330)

ביצפון (בשטרדו) 4 לוקסוס בינגאר מיוחד + נוף + השקעות, ק"ט "בכ" 03"226132 (מדל"ן) (20755)

קומר חדש, יפה, חזית, 180,000 "קר ראן" 237918 (מדל"ן) (20847)

בצפון 4, קומה 12, נוף ופאר מעממו!!! 03"497914 (1284)

בצפון!!! 4 מפוארים, קומה גבוהה, נוף לים, מעלית + חניה + מיזוג, "סקס את מפקסר" 210 000 03"217315 (7740)

בשנקר דיזנגוף 4 מפוארים קומה גבר הה + נוף 03"220952 (7829)

בצפון השקט!!! 4 מרווחים ומשופצת לחזית "סוניים" 03"5460515, 03"5461565 (7888)

4, מפוארת, ק"ב שקטה באזור דור הסרך "קאופמן ובנים" 03"265484 (13683)

בכיוסקה בבניה דירות 4,3 + דר רות גג בלעדי "ביית וגן" 03"5446126/7 (15358)

בירקון בבניה דירות 4 מקסימום + מרפסת צמודה דירות גג, נוף לים בלעדי "ביית וגן" 03"5446126/7 (15361)

משכנתאות
1150

משכנתאות הלוואות משלימות חשבונות וזכאות בבנק דיסקונט, מיפול מהיר יעוץ אישי, מודל שרום ת"א, 03"652111, סניף אור יהודה מרכז, סניף ראשל"צ שדרות רוט־ שילד (23168)

דירות נופש
1170

באילת דירה 2 בדרקומור "ב"דרת קץ" 03"971737 דולר 22,000 (24259)

בטבריה בבלה, 4 מרוהטת, שק־ מה, 03"5413054 80 000 (21671)

תל־אביב

חדרים 3–3½
1350

[illegible]

בהלוואה
מבנק טפחות
אתה יכול לקנות, לבנות, לשפץ או להרחיב את הדירה
לפרטים:
תל־אביב, הקונסוליה 1 [illegible]
רמת גן, ביאליק [illegible]
פתח תקוה [illegible]

דירות למכירה
1250

[illegible]

4 חדרים ויותר
1300

[illegible]

הלוואות לזכאים
הלוואות תוספתיות
הלוואות לשיפוצים
תעודות זכאות
בבנק לאומי למשכנתאות
תל־אביב
מונטיפיורי 31
03"202444
(22289)

★ רמות גן ★
מציעים ברמת גן
דירות פאר
5–4 חדרים
חנייה תת קרקעית, 2 מעליות, מלווידיה במעגל סגור. תנאי תשלום נוחים. ערבות בנקאית
ארלוזורוב 12, ר"ג
03"724515
(26945)

מבצע מיוחד!
3½ ב־58,000 דולר
★
כל הדירות לחזית שלושה כיווני אויר תנאי תשלום נוחים מתאים לזוגות צעירים
★
משכנתא 30,000 דולר
פתוח במוצאי שבת
לפרטים: במשרד הקבלן
ארמון טופז
רח' סוקולוב 41 חולון
רוטשילד 32 בת־ים
(26240)

בנתניה
לז–רום בע"מ
בונה את:
הקלאסה
על חוף הים בחוף הראשון לציון
דירות
4 חדרים
118 מ"א
קרוב לים ולמרכז
בשלבי בניה מתקדמים
קוטג'ים 5 חדרים
רח' עמק חפר
דירות 4½ + 5½
רח' יהודה הלוי 37
משרד: סמילנסקי 24
053"333818
053"23867
(26358)

לחוביץ ובנו
בונים
בראשל"צ
דירות בנות:
4, 5 חדרים
דירות גג
וחנויות
לפרטים:
03"9659133
רח' מוהליבר 24
ראשל"צ
(20072)

"בלב הצפון"
בפרוייקט היוקרתי
הבנה ע"י:
דנקנר
בצפון ת"א
מוצעות למכירה
דירות
בשטח קומה שלמה
ודירות בנות
2½, 3, 4, 5 חדרים
לפרטים:
דנקנר השקעות בע"מ
השל"ה 5, ת"א
03"5463411
(20397)

"דיור פלוס" מציע:
החלה מכירה ברחובות
לדירות פאר 5,4 חדרים
פרטים: 08"453055
רח' בית המשלים 6, רחובות
"דיור פלוס" 08"453055
(20447)

חברת
ירון ישעיהו בע"מ
מציעה
בכפר גנים בפ"ת
מבחר דירות קוטג'ים.
דירות בנות 3½, 4, 5, 6
חדרים + מרפסות
שמש ודירות גג
03"906132, 03"912068
(25024)

למכירה/להשכרה, דירות חדשות במרכז, בבנינים ותל־אביב, אריב ש' 03"736065 (7152)

בהרצליה, רחוב דינין, דירה 4, כשהם שנים מעלית + חניה, בין 6 דיר רים!!! א א הבקעתמבכת, 052"546242, 052"546221 (20669)

מדרשון 03"383838, שרות לקבלת מודעות בשפצון ללוח מעריב, בכרמי־ טי אשורי ויוה ישראלים והיירוסו מד רשפון 24 שעות ביממה 03"383838 (21300)

יוז־סר' בוה בהרצליה דירתון ב־4 חבקן מיוחדות!!! 052"88353 (8312)

★ נוה אלון בע"מ ★
מציעה בת"א
★ ★ באמצע של האמצע ★ ★
פרוייקט היוקרה
דירות
5–4 חדרים
משכנתאות עד 80.000 ש"ח!
03"4109087 03"256149 03"250140
03"222114
(23249)

דירות 4 חדרים ודירות גג עם חדר על הגג 03"788102 (8190)

נ.ס.ר בע"מ למכירה והשכרה עוזר צרים ומסקות מכל הגדלים + מעלי ות חניה ונדמורים 052"38802 03"5592297 ובשרב 03"490590 (15190)

בכפר־סבא בבנין קטן
7 דירות בלבד
פנטהאוז 250 מ"ר
בספלס אחד
5 שוקיות + מרפסת מהשנה, מידציף 03"411501
(26412)

במקום היפה והגבוהה ביותר בהרצ־ ליה!!! 6 דירות!!! 5 חדרים!!! 4 + גג + חדר + מעלית + מרפסת + דירות גג + מדהיף בזוכן מיוחד אנו־ לו סכסון 052"87258 (21855)

בהרצליה ביצמות הגדרי בבניה!!! שכונה קוטגים בתכנון מבוצות עור חדרי "אנגלו סכסון" 052"87258/9 (22149)

בצפון תל־אביב, רמת אביב, בבנין מרבו חדש, דירות 4 ו־5 חדרים, אפשרות למספות גן לפרטים: רח' ברזיל 1 ימים א' – ה' 19:00–17:00 שבת 14:00–10:00 "אפריקה ישראל להשקעות" 03"490281 (22480)

דירות אחרונות בפרויקט מגדלי קסם גזרה בן אליעזר 46, 03"761279 03"769961 (17372)

דירות איכות 3, 4 ו־5 בבניה, בבואלה בל תל־אביב ובמזר השרון, 03"234607 03"235764 (17397)

הקבלן ס.ד. נאור
בנין והשקעות בע"מ
דירות באיכות מעולה
03"703516/8
בין השעות 20:00–08:00
דירות 3, 3½ ו־4½ + חדרים על הגג בבני ברק, ובבתים ותל־אביב (19123)

בכפר־סבא דירה קומר־ פנטהאוז 6 חדרים + תוספות באזור יוקרתי 178,000 דולר 052"443223 ובהעברה 052"914334 (15262)

משקיף לים
על הצוק
בנתניה
פנטהאוז לדמפלסי דירות גג
מ שניידר במרים טלפון 053"334358 053"330356
(24471)

בהרצליה, 4 חדרים + גג + חדר, יפה פיה!!! + מעלית ממודרת גבוה "עוד יזול" 03"481255, 03"472430 (7108)

בנוה אביבים, דירה 4 + 1, נוף מרהיב!!! "אביבים" 03"425042 מל"ן (7408)

ברמת־צהלה בבניה דירות גן + די רות גג מפוארות 03"220952 (7804)

בצפון השקט, דירות גג 200 מ"ר + 160 מ"ר גג, מיוחדת בבניה, 500,000 דולר, "אנגלו סכסון" 03"217256, 03"286181 (10755)

ברמת־השרון, דירת גג במקום סגולה, 7 חדרים מיידית "ישקר" "ISCO" 03"403553 (11037)

בשנקר דיזנגוף 180 מ"ר מפוארת ויד קרתית 700 000 דולר אנגלוסכסון 03"217256 03"286181 (11084)

בפתח־תקוה, בכפר גנים דירת גג מפוארת, בסביבה שקטה ומבוקשת, 4 + פ"א מטבח גדול + מגן + דוד"ש + חניה 03"9227070 לא במנבה (15130)

ברחוב ארמון־הירקו־שר עמון (מכ"ד פלון דמתן מכבים), בבניה!!! דירות 4–5 מקסימום + מרפסות צמודות + גג בלעדי ל"ביית וגן" 03"5446126/7 (15369)

160 מ"ר, גג לבניה, בסביבות הבימה "צמרת" 03"5449584 (מדל"ן) (22566)

בנאות אפקה הסביבה דירות גג "אביב" 03"5447489, 03"5446064 (25230)

להשכרה!!! פנטהאוז, בשה־אביבים (מל"ה) 4 + 5 + 1 "אקו" 03"5464970 (21562)

למכירה בנוה אביבים פנטהאוז מפר אר המן השקעות נוף מרהיב "ישקר" "ISCO" 03"426293 (17042)

בצפון השקט!!! בדן קומה!!! 4 מפוארת (160 מ"ר) + גג + חדר, טל: 03"200450/5 (1587)

הזדמנות דירה בכבל! זל דירת גג 5, מפוארת!!! 03"448561 (24729)

ברמת־אביב ג' דירת גג יפהפיה, כ־350 מ"ר, במצב מעולה, כולל חנולה, 03"414808, 03"421797 (25058)

בשולוכתם פנטהאוז דרמפלס ק"ס, 290 מ"ר לוקסוס!!! 240,000, "כלבר" 03"226132 (מדל"ן) (17905)

בתי־כפר משקים
1060

למכירה משק בסושב עין־וירון 06"377232, 06"370665, 06"372635 (25033)

משק ליד חדרה, לא קומר באופיה אפשרות ההלכה בבירה באוזר הלי אביב 06"377087 (25107)

משק למכירה במושב נחלים 03"9328474 03"9322080 (20594)

משק במרכז + ביה + סככה + חמ־ טה + 20 דונם 03"9791177 (22338)

משק בסושם במרכז הארץ, קומר 180, פרוסה במושב מלפון 03"9344030 (25939)

בהדרומות!!! למכירה משק + וילה באיזור וזנרה, 03"7267929 במרב (לא במנבה) (14733)

בית בכפר ליד גדרה + דונם אדמה, 08"591272 08"596083 (24363)

משק + בית ברם און אפשרות עבודה במשקה 06"379121 03"450989 (72694)

למכירה בית 4 חדרים + משק 26 דר גם בעמיאל 053"687492 (26418)

משק בעזרה תכר, קומר, 5 חדרים, 052"28942 (8127)

למכירה בית ומשק במושב קרוב רותר וה רעבון את ריצון 053"339954 (9605)

משק בשרון, אפקוסלי, 400 000 דר לר, לרציניים בלבד 053"336228 052"61119 (10592)

משק רעיר למכירה במושב רמות נפתלי 06"949618 (25289)

מושב טל־שחר
מבקש הצעות
לרכישת משק 71
הבולר בית 102 מגר מהסן, סכמות זוח עובר מאבד
פרטים במזכירות 08"411825
הצעות בכתב עד 2.2.88 08"411768
(22514)

למכירה משק במושב צעיר במרכז הארץ מיידי 03"342179 (11109)

למכירה משק בכ־ית אהרון בנגב 06"308225 (12374)

למכירה משק בסן עירון מלפון 06"370651 (15795)

למכירה משק במושב כפר וחקין 04"717527 08"470040 (14011)

בכפר ויתקין לוה רה השק טלפון 053"666316 (7764)

בכלפורה משק בית ומבנים וכמאה דונם 03"9727717 03"9079850 (16101)

למכירה קומו במושב מזרות + מגר עים + לבר 08 583779 01"845349 (24705)

קבלנים מציעים
1100

בבניה במרכז חולון 4 + מעלית שבת 03"5032227 וחיר אתה"צ 03"581097 (25271)

הקבלן י. אדלר ובנו בע"מ
בונה דירות
באיכות מעולה!!!
3, 4, 5 + חדר גג
ברמתגן, בני־ברק,
גבעתיים
03"705811, 03"781640
לפנות: רח' הרב קוק 10, בני־ברק
(26925)

בהרצליה בפרויקט מיוחד + 4 + פנ־ טהאוזים בערב, 052"543641 052"85923 (22271)

בנוה אביבים פנטהאוז, אסיתי 5 טפאורים לים!!! רקיף 03"253515 (25663)

דירה + גג, לשכירה/השכרה, 400, 9 חדרים, 03"217649 (7452)

★ בבנייה ★
ליד הבימה
4 חדרים + גג כניסה
באפריל 88

3 חדרי רחצה, 4 שרותים, 3 מפלסים, גימור מפואר 03"907737, 03"5465231/2 (26425)

להשכרה! אפשרה לדלקים, פנטהאוז, קומה שלמה באזור בזמחויין, וכ־ סיס אזמריאשתל 03"288418 (21122)

בפתח־תקוה באזור יוקרה 4 + גג + חדר, משוקצת, 03"9224995 (1745)

באפקה להשכרה וילה 120 מ"ר + חצר רחוב במקום מצוין, 1200, "זימר" ובטיס 03"424584, 03"424472 (7258)

בל', מוה לים, 4 חדרים שוזה + 3 מרפסות + דשוב בזיה + השקעות, 03"5411283 דולר 465,000 03"5411325 (8297)

בכפר־סבא, בבניה קומר פנטהאוז!!! 7 חדרים, 145,000, בלבדיו!!! אנגלו־סכ־ סון 052"441521 (22369)

בכפר־סבא לרציניים פנטהאוז חדש, 4 חדרים, 120,000 052"453711 052"88286 (23243)

פנטהאוז, בתל־אביבים שווה לבית גם רק פנטהאוז אחר למכירה בנוה אב־ בים (לוקסוס, 2 דירות בגזר, נוף לים, שקטה גם פנטהאוזים + דירות גג לוק סוס, ברמת־אביב ג' + בתוכניות לסר + ברמת־השרון + בתל־אביב 03"424462 (24091)

בראשון־לציון פנטהאוז מפואר ומשר קע היטב, פיור מאיאוסטס 88, 03"958690 (24359)

דירת גג 2 חדרים ליד הבימה, 03"280697 (26281)

ראשל"צ קומר פנטהאוז מיוחד במיצ קר"ד + מעלית 03"9663328 (6867)

בשיכרפרן דירת גג והדרה, מיידית!!! ודירות גנן בבניה "דעמר" 03"425291 (7172)

בתל־אביב, בבליון!!! פנטהאוז גדול, (200 מ"ר) קומה גבוהה "מקס את מפקסר" 03"218012 (7312)

ברמת־אביב דירת גג 140 מ"ר + 160 מ"ר גג, מפוארת ביותר, מעלית, חניה, מלבודה מעגל סגור, חימום וזינוג ומגן, בלעדי "אנגלוסכסון" 03"286181, 03"217256 (8162)

ליד הבימה, בבניה, דירת גג מפוארת, 380,000 דולר + מעלית, תנאי תשלום, בלעדי, אנגלוסכסון 03"217256 03"286181 (8181)

ברמת־אביב פנטהאוזים, 5 + גג + מעלית ליסוד!!! מפוארים!!! "בלבר" (מל"ן) 03"233514 (8355)

למכירה בחולון באזור שקט דירת גג + חניה 053"335307 (19714)

בחולון, בנוה רמז 5 + ג, ק"ב, מעוקף שת, 03"883325 "שרש" (19925)

בחולון 4 + גג בקרית שרת קוטגים בבבניה + חניה, 03"880650 (22516)

קומר חרוסי, פנטהאוז מרוים בכבי אפרים, 225,000, "קיף" 03"242192 (23337)

בשיכון דן 160 מ"ר בל מפלס, בלעדי ל"אביב" בשזרד מפוזת 03"5447489 (23583)

ברמת השרון 4 + גג + חדר ומעלית, כניסה 6 חודשים 03"472430 03"481255 (23738)

להשכרה במרכז רמתגן, פנטהאוז מפואר 5, לוקסוס, 03"733469 03"737322 (7966)

ברמת־אביב ג'
דירת גג
חדשה

130 מ"ר + 130 מ"ר גג 155 מ"ר גלר, 400,000 דולר בלעדי לחיוק אריאל 03"232410 (22857)

ברעננה פנטהאוז יחיד בקומה, 5 + גג עליון 052"441804 (12109)

בכפר־סבא, 7 חדרים, אפשרות לחוד קה לשתי יחידות ופרדות 2 + 5, מר שקמת הרשה 052"440551 (21961)

חייב להסכרו בראשל"צ פנטהאוז 5 + משרד בזרפיון, קומה שלמה 03"945567 (13014)

בפארק הירקון דירת גג 300 מ"ר מיוח דת 750,000 "יוסרדובסים" 03"5447557/8 (10217)

פנטהאוז ברעננה רח עקיבא פיור 052"7914926 (23444)

בנאות אפקה דירת גג + 6 חדרים 03"497914, 03"496768 230 000 (20741)

בנאות־אפקה, פנטהאוז מפואר ומרוח 245,000 דולר 03"495696 (11302)

מיידי דירת גג עם נוף לים מעלית + חניה, 220 000 דולר, בלעדיו לאנגלו סכסון 03"217256 03"286181 (15721)

ברמת־אילן דופלקס 5 חדרים 220 000 דולר 03"5351727 אתה"צ (15799)

בחולון בשער ציון 4 + 11 + חדר 150,000 דולר 03"5593777 (20257)

ברעננה, דירה פנטהאוז מפוארת וחד שקטה, "אנגלוסכסון" 052"454133 (21818)

בלמר, פנטהאוז, 6½ חדרים, בשני מפלסים + גג, 4 שרותים + מעלית + הסקה 03"5412625 (21834)

ברמת אביב!!! 6 + גג + נוף לים!!! בהדרומות!!! "ישראאבר" 03"5412627 03"5411954 (23917)

בצהלה 5 + גג 150 מ"ר גג + חניה מיר גג + נוף + תוספות רבות 03"499301 (24087)

בצפון ליד הים, דירת פאר, 190 מ"ר + גג 100 מ"ר, תכנון ארכיטקטוני חור לה + מעלית + הסקה + חניה + ריהוט, 03"2232475 (15025)

בבורגשוב בתל־אביב לאסטים ורציני ים, פנטהאוז 4 "חיוקי" 03"296215 (17913)

דירות גג, 5, מפוארת + חניה + מעד לית, 400,000 דולר 03"483817 (26167)

ברמת־השרון, במקום מעולה ושקט 3½ + 2 (בכ"ז) משוקצה לים, 3 שרוד תים, גג מרוח, 190,000 03"471623 (20076)

ברמת־אביב פנטהאוז דרמפלסי ק"ס, 300 מ"ר + השקעות, 290,000 "בלבר" 03"233514 (מל"ן) (20210)

בלב ת"א דירת גג דופלקס מיוחדת בבניה, 250 מ"ר, 300,000 דולר 03"224605 (16285)

בזיח במשני, 4 חדרים, גדולה וזפה + גג (לא מפוחח) + תוספות, אתה"צ 03"5530126 (22115)

בהרצליה דירת דופלקס, מפוארת 150 מ"ר + 100 מ"ר גג מרוצף כניסה תוך חודשיים בבין 6 יחידות דיור + מעלית 052"87120 052"87286 (15286)

בנוה־דירות גג יפהפיה, 3, בכ"ב, 03"612102 (24346)

ברמת השרון הסטרציה!!! בית פרטי על חצי דונם + מרתף "חיוק דירה" 03"493064, 03"472255 (7672)

ברמת־אביב ג', קומר מפואר 320 מ"ר בעי אפשרות לשתים "ישקר" "CO" "IS" 03"426293/4/5/6 (11702)

ברמת השרון המטרכית, להשכרה, וי לה מיוחדת, מרוהטת/חלקי, "אזור ביר ה חזק" 03"418699, 052"595597 (12147)

ברעננה קומר פיזה, 6 + תוספות, מרכזי ושקט, 052"450475 (לא בשב בת) (15120)

לרציניים!!! ברמתון שוא המאור, וילה חדשה, 513 מגרש, 8 חדרים "פנטה אור" 03"444375, 03"5460503 (15142)

בהרצליה־פיתוח במבצע עד 30,1,88, 5 קוטג'ים צמודים, 105–132 מ"ר, החל מ־143,000 03"470652 (15261)

לבעלי תקציב של 250,000–350,000 דולר, מבחר בתים בתל־השומר, גור אוניון, קרית־אונו, "אנגלוסכסון" 03"341333 (15285)

בבניה לסבין על 350 מ"ר, 240,000 דולר, "אנגלו סכסון", 03"341333 (15318)

בנוה מונסון קומר מפתח, מקום שקט, פיור גוזים, 03"476005 (16470)

בהרצליה פיתוח למכירה קומר חדש, 5 + מרתף, בהדרומות מירה "קאנטר" 052"556677/192 (16528)

בקיסריה למכירה/השכרה וילה בחוד אים גוזים, 052"553819 אתה"צ (16724)

ברעננה מפואר ומשוכלל, 7 חדרים ומסודרין, 460/240, לא בשבת 052"442773 (23036)

בכפר שמריהו, וילה יפה 7 חדרים + דום 03"484142, 052"70181 (23204)

בשיכון דן הסביבה, וכנוסים ל"אביב" ובטיסו 03"5447489, 03"5446046 (23844)

וילה מצפה שמש בחזיתים בבנשר נמשאל 03"5321264 (לא בשבת) (24393)

וילה באשדוד לים, 455 מגרש, 08"533550 08"561323 112,000 (24579)

בשכון דן קומר בתכנון חדשני "אביב", 03"5447489, 03"5446064 (26028)

הזדמנות מירה בצמרות זון קומר מוד אר 03"448561 270 מ"ר (24732)

ברעננה קומר מיוחד, שישה חדרים 250 מ"ר בני + תוספות, פיור גוזים, 052"451139 (16729)

בכפר שמריהו חבה על מגרש פרטי 690 מ"ר, 03"5322577 (18355)

להשכרה – בצרכם מחזיקה, בית, 5 חדרים + חצר גדולה, מתאים לגן ילדים ולסרשאח 03"299601, בערב 03"9228872 (17463)

"כתר חיר" וילה על 750 מ"ר, מגרש, "טל ובנים" 03"453394 (16765)

ברעננה, קומר דרמפשוחי, 6, מגער בה, במקום מעולה, לא למתווכים, 052"914029 (17654)

להשכרה בתל גנים, רמת גן, 5 חדרים, כניסה מיידית 03"748986 (17836)

בחוביה באזור רחי + מגרש, 375 לבניה (מאבו) 03"458350 (17977)

3 יחידות קוטג'ים בבניה, בגדלים שר ים בנוה צרק, תכנון בית וגימור מסוף לים, 03"5101391 (18361)

בהוד־השרון קוטג'ים בבניה, לכניסה מיידית, במקום מעולה, אנגלו סכסון 052"455630 (17490)

לתשומת לב המפרסמים בלוח מעריב
כל המעוניינים להמשיך ולפרסם את מודעותיהם לאחר הפרסום הראשון, מתבקשים להתקשר לטלפון 03"5611111 (רב־קווי) ולמסור את מספר הפרסום הרצויים וכן את מספר הקוד כפי שהודפס בסוגרים בסוף המודעה.
הנחת לפרסום חוזר הגה ללא תשלום מוקצה עד 4 שבועות מיום הפרסום הראשון.
בקשות לפרסום חוזר מתקבלות בכל יום עד שעה 18.00 ובערב שבת וחג עד שעה 11.00 בבקר.
הנהלת מעריב

קונה בונה דירה!
שמור על ערך דירתך
★ "יעוץ הנדסי ברכישה
★ דו"ח ביקורת ליקויים
★ פיקוח בשלבי בניה
גם לוועדי בתים
"בדק בית"
03"498652, 03"493290
(24409)

"בס" – בקורת מבנים
★ לפני קניה!
★ בעת בניה!
עם גמר שנת אחריות
איתור דליפות, בדיקות אקוסטיות
דיזנגוף 42 ת"א 03"281708
(25386)

פנטהאוזים ודירות גג
1055

ברעננה, קומו פנטהאוז מפואר, ק"ג בגי מעליות 052"441052 (25072)

בשוליה בכבד המדינה, פנטהאוז מפר אר נוף לים 03"258035 03"483486 (7234)

הבי מפוארת בצפון השקט 140 מ"ר + 140 מ"ר + חדר על הגג לרציניים, 510,000 דולר בלעדיו לאנגלוסכסון 03"217256, 03"286181 (6984)

ליד מגדלי דוד הסוקר!!! פנטהאוז!!! 240 מ"ר + 110 מ"ר גג, משוקצת, מע־ לית, חניה, 850,000 דולר, אנגלו סכסון, 03"286181, 03"217256 (7117)

4 חדרים + גג, נוף לים, מעלית חניה, 1200 דולר אנגלו סכסון, 03"217256 (7160)

ברמת־השרון, דירת גג גדולה, פנטה אוז, (7 חדרים) + נוף 03"402970 (8713)

פנטהאוז ברעננה, 5, מפואר, כניסה מיידית 052"451692, 03"9221313 (8875)

בבכיסי מגל הים פנטהאוז 2 חדרים משופצה!!! 03"5460930 בערב (18343)

דירות גג חדשות!!! בקרבת הים 5–4 + גג "קיף" 03"242192 (21480)

באזה אביבים, לפנטהאוז, 5 חדרים, נוף מרהיב, "ביסקר" 03"414533 (21482)

בתל־אביב בשיכון 1 + 2 + מעלית חניה, 03"781287, 03"287137 (21540)

רמט בונים

ברמלה
בונה רם
במקום הכי צעיר בעיר
דירות
3 חדרים
מבצע
"סופר משכנתא"
לזוגות צעירים, חובאי מעודד
השיכון מענק מיידי, פלוס
הלוואה מקום מוגדלת
ומסובסדת, פלוס
ההלוואות והמשכנתאות
הרגילות.
"בסופר משכנתא" אפשר
להחזיר את הסכום
בתשלומים חודשיים נוחים,
כי היא חושבה ועובדה
במיוחד לזוגות צעירים.
הדירה לדוגמא פתוחה
בשבת 14.00–10.00
א'–ה' 17.30–14.00
באתר הבניה בווהדם
טל' 08"240385

בנתניה
בונה פולג
בשכונת הפאר
דירות 2, 3, 3½
חדרים
חלקן לכניסה קרובה
הלוואת מקום יחודית
ודירות
4, 4½ חדרים
*
ביבנה
בשכונת הקוטג'ים
קוטג'ים 5–3 חדרים
*
בשד' העצמאות
נותרו למכירה:
דירות 4 חדרים +
מרפסת
ופנטהאוזים
ודירות 4 חדרים
סניף יבנה:
שד' העצמאות 9,
08"435003
*
ירושלים
בפסגת זאב
בפרויקט הפסגה
באתר יוקרתי
קוטג'ים
דו משפחתיים מפוארים
ודירות מדורגות
בנות
4 ו־5 חדרים
*
בפרויקט הקשתות
מספר דירות
בנות
3 ו־4 חדרים
לכניסה מיידית וקרובה
אפשרות מימון תוכניות
מח"ל וברמצווה
בדבר פרטים וסיור באתר
נא לתאם:
סניף ירושלים: רח' הנגיד 6
02"248618 02"233820
*
משרד ראשי:
רח' קרליבך 7, ת"א
03"5610115

רמט בונים

בשיתוף עם THE JERUSALEM POST
מעריב
ברעננה!!!
קוטג'ים מפוארים
בוני השוסים
סופרים עד 6
ונומרים
ברמות צהלה
3 קוטג'ים
"אקו"
03"5464970
03"442347

לך על בטוח לוח מעריב נדל"ן

ג'

לטיפול
בדחיית כתמים
על:
בדי ריפוד
רהיטי עור
שטיחים...
וריפודי מכוניות
צלצל אל:
פייבר סיל
FIBER SEAL
FABRIC CARE SYSTEM
03-736871
השיטה המובילה
בעולם
(24002)

חלמיש
יבואני
● קרמיקה
● חרסינה
● ברזים
● קומו
כלים סניטריים
03-451553, 03-452599
(26368)

דירות מרוהטות

דירות ברמ"ג

שכונות צפוניות

4 חדרים ויותר

מתארגנת קבוצת דיירים
לרכישת קרקע
ובנייה משותפת
באזור אפקה
טלפון: 03-332236/7
(18460)

3–3½ חדרים

בונה אביבים
דירות 4 חדרים
+ מירב השיכלולים
קבלן ביצוע ה. באייר 24 ת"א,
03-262894, 03-259689
(26943)

בלעדי "לאנגלו סכסון"
ברמת אביב ג'
5 ספוארה גבוהה
בבן יוסף 305,000 דולר

2–2½ חדרים

1–1½ חדרים

דירות בשכר חודשי

ביקוש דירות

ללקוחות רציניים
דרושים
דירות ונכסים
למכירה והשכרה

ל"הוסטל"
דרושות דירות
בכל הארץ
עבור
אורחים מחו"ל
★ שכ"ד גבוה ★
אמינות ★ אחריות

קבלת
מודעות!
מ-8.00 עד 21.00
לוח מעריב
★ מבצע מיוחד!
03-735588
03-735589
03-734555
לבעלי כרטיסי אשראי

שכונות דרומיות

דירות למכירה

גוש דן

רמת גן

חדרים מרוהטים

גבעתיים

בני ברק

פתח תקוה

הלוואות לזכאים
הלוואות חופשיות
הלוואות לשיפוצים
תעודות זכאות
בבנק
לאומי
למשכנתאות
פתח תקוה
רח' רוטשילד 76
03-9223422
(22380)

קרית אונו

4 חדרים ויותר
1300

בקרית אונו, מבחר דירות, 4 חדרים + מעלית. (17382) 03"351425

בקרית אונו, קד' בלי, מסודרת מאוד + תוספת מלפון (23443) 03"712142

במרכז קרית אונו, 4, קד' בלי מעלית + מלפון (16573) 03"429596

בקרית אונו 5 + תוספת + ארונות קיר + [illegible] (18498) 03"350507

3-3½ חדרים
1350

באזור, 3, ק"ג + מעלית. 03"350992 (8838) 02"634446

בקרית אונו, 3 חדרים, 70,000 (23477) 03"345087

בגבעת סביון, 3 מסודרת, קד', בלי (8676) 03"341612, 03"294371

[illegible] 3 מרווחת, קד', בגבעת סביון (23252) 052"912788, 03"289790

3 חדרים, מסודרת, קד' [illegible] (21185) 03"352677

[illegible] 3, ק"ג, מייד (10345) 052"910343, 03"349862, 03"354586

2-2½ חדרים
1400

בקרית אונו, 2 חדרים, ק"ק, מתאים [illegible] (17713) 03"346441

דירות בשכר חודשי
1500

בקרית אונו 4 חדשה, קד' + מעלית. (10635) 338369 ובבית 205666

דירות מרוהטות
1550

בקרית אונו, 3 חדרים, קד' + מלפון (24875) 03"627538, 03"247822

2 + חצ' מלפון+גינה 250 [illegible] (7977) 02"424827, 03"359715

יהוד

4 חדרים ויותר
1300

ביהוד [illegible] (25368) 08"261769

2-2½ חדרים
1400

ביהוד, 2 חדרים + פינת אוכל, קומה ב'. (3735) 03"5366283

אור יהודה

4 חדרים ויותר
1300

באור יהודה, בגבעת, פ"א, 4 מרווחת (15135) 03"348358 דולר 55,000

חולון/בת ים

חולון

דירות למכירה
1250

מספר דירות בודדות שונות בחולון [illegible] (24159) 03"5592421, 03"5592822

4 חדרים ויותר
1300

באזור ששונים, 4½, מושקעת, ק"ב (25115) 03"807940 לא בשבת

בחולון, 4 יפהפיה, חניה ק"ב + [illegible] (7248) 03"5593255 125,000 דולר

בקריית שרת מקום מצוין 4 [illegible] (8877) 03"429401

בבת ים, 5, קד' + 4, פ"א [illegible] (8706) 03"895213

בקריית שרת, מקום שקט, 4 מסודרת (8902) 03"808679

בקריית שרת חולון, דירת פאר 5 [illegible] (17821) 03"5464621

בבת ים, 5 חדרים + אפשרות [illegible] (16130) 03"883235

בקרית שרת, 4 + 4-1 + ג [illegible] (16697) 03"887064, 03"846774

בקרית בן גוריון, 4, מסודרת [illegible] (8506) 03"5521243

"רסקו" ו"שכון עובדים" מציעים דירות 4 חדרים בקרית בן גוריון בחולון החל מ־ 130,500 ש"ח טלפון: 03"627823
(24611)

באזור, 4 חדרים, חדשה, ספאורת, ק"א חניה, ברחוב ספרן שקט. (5639) 03"848624, 03"496498

במרכז מושקעת ומפוארת, ק"ב + מעלית, 3 כיוונים + חניה + תוספת (16262) 03"899125 דולר 145,000

לרציינים 4 מפוארת, דוקטור, ק"א (16294) 03"5567557

4 + ג + חדר, מסודרת + חניה, תוספות (20112) 03"5566951, 03"821023

5 חדרים, ק"א, בקפריסקי, חניה [illegible] (20162) 03"881716

בחולון בהדסים, מיידית 5, ק"א [illegible] (20296) 03"841428

למכירה מיידית, 4 חדרים, 130 מ"ר [illegible] 110,000 (21362) 03"880559

בחולון - 4 חדרים, יפהפיה, חדשה [illegible] (20364) 03"843061

באזור יהודית 5 חדרים, ק"א [illegible] (21289) 03"5591527, 03"5592827

[illegible] (23023) 02"422037, 03"804285

בקרית שרת 4, קד', שרותים כפולים (15234) 03"803530

במרכז, 4, 136, למכירה/השכרה + חניה (15230) 051"30043

בחולון [illegible] דירה 4 [illegible] 200 000 (10722) 03"848401

בחולון בקרית שרת, 4 + ג + [illegible] + מלפון (21179) 03"888307

בחולון, בקרית שרת, 3½ + ג + חדר + חניה (17626) 03"885718, 03"840823

באזור רחל, 3½, כ"א, מרווחת [illegible] (17638) 03"889848 77,500

3-3½ חדרים
1350

3 חדרים, ק"א, בקריית שרת חולון (24996) 03"803728

בהסתדרות, 3½, 117, ספאורת, ק"ג (22001) 03"5567053

בחולון, 3, ק"א [illegible] 75,000 (7242) 03"863126

[illegible] (8785) 03"889223

[illegible] (19477) 03"5562913

[illegible] (19679) 03"840908

בחולון מרכז, 3 מסודרת [illegible] (22188) 03"894943

[illegible] (22796) 03"840422, 03"5051020

בחולון, 3 [illegible] (11025) 03"883696 63,000

[illegible] (14092) 03"871489, 03"888086

[illegible] (16955) 03"894520, 03"842047

בקרית שרת, 3 ו־4 חדרים [illegible] (19145) 03"5565393, 03"809864

באזור יהודית 3 [illegible] (19100) 03"804847

[illegible] (21699) 03"844573

בחולון 2½ - 3 [illegible] (21844) 03"793862, 03"5054426

[illegible] (21885) 03"885882

דירת 3 חדרים [illegible] (20859) 03"5567069

[illegible] (10405) 03"256325

[illegible] (16319) 03"303069

[illegible] (21064) 03"5592303

[illegible] (23050) 03"5053012 55,000

[illegible] (23727) 03"802128

[illegible] (24218) 03"804983

[illegible] (16931) 03"289125, 03"5520276

2-2½ חדרים
1400

בחולון 2 [illegible] (24148) 03"311835

[illegible] (15503) 03"5053519

2 חדרים בחולון [illegible] (8574) 03"5564946, 03"9233404

[illegible] (21130) 03"801329

[illegible] (8880) 03"809065

דירות בשכר חודשי
1500

[illegible] (6824) 03"847789

[illegible] (19350) 03"5561088

[illegible] (8682) 03"880650

[illegible] (14748) 03"841496, 03"881976

[illegible] (24093) 03"5053067

[illegible] (7560) 03"864915

[illegible] (17946) 03"894446

[illegible] (19647) 883325

[illegible] (25349) 03"413988

[illegible] (24377) 03"846466

[illegible] (18861) 03"842997

[illegible] (2227) 03"9248021, 03"379108

5 + מלפון [illegible] (21460) 03"886403, 03"841428

[illegible] (17471) 03"888006

דירות מרוהטות
1550

[illegible] (20598) 03"840788

[illegible] (23597) 03"351683

להשכרה בחולון [illegible], 3 מרוהטת, קוטלים + מלפון (22504) 03"5056860

[illegible] 4 כפרים + מלפון מרוהטת, מסודרת (16063) 03"806166

חדרים מרוהטים
1650

דרושה אשה רצינית לקשישה [illegible] (11217) 03"846605

בת ים

הלוואות לזכאים
הלוואות חופשיות
הלוואות לשיפוצים
תעודות זכאות
בבנק לאומי למשכנתאות
בת־ים
שד' העצמאות 67
03"585066
(22299)

4 חדרים ויותר
1300

למכירה בבת ים 4 + סלון + חדר גג (19580) 03"5515904

[illegible] 4 מסודרת [illegible] (7189) 03"873334

[illegible] 4 + חדר [illegible] (22368) 03"5515671, 03"5526532

4, מרווחת + פ"א + שרותים כפולים [illegible] (25416) 03"862118, 03"615042

[illegible] (19633) 03"873334

בבת ים, 4 [illegible] (21031) 03"5055463

[illegible] (16833) 03"5530979

בבת ים, [illegible], 5, 120 מ"ר (17427) 03"873334

3-3½ חדרים
1350

[illegible] (24892) 03"5538545

[illegible] (26665) 03"5510779

[illegible] (7092) 03"5533450

[illegible] (8940) 03"5518927

[illegible] (23814) 03"866279, 03"284090

[illegible] (19375) 03"873334

[illegible] (7878) 03"863751, 03"5574550

[illegible] (7999) 03"599734

[illegible] (8111) 03"873334

[illegible] (23129) 03"5511178

[illegible] (23502) 03"5538680 53,000

[illegible] (22976) 03"597727

[illegible] (12867) 03"873334

[illegible] (12874) 03"873334

[illegible] (13817) 03"5510833

[illegible] (17167) 03"870152

[illegible] (22775) 03"869183, 03"860834

[illegible] (18935) 03"589316

[illegible] (24532) 03"590663

[illegible] (26348) 5521012

[illegible] (22895) 03"5520351

[illegible] (10988) 03"583669

[illegible] (16469) 03"217921, 03"248063

[illegible] (17488) 03"873334

2-2½ חדרים
1400

[illegible] (8460) 03"5514673

[illegible] (6802) 03"861565

[illegible] (25013) 03"5539535, 01"664073

[illegible] (11625) 03"878160

[illegible] (2001) 03"594159, 03"875076

[illegible] (21244) 03"595747

[illegible] (22925) 03"888804

[illegible] (24808) 03"593201

1-1½ חדרים
1450

[illegible] (10778) 03"864085

[illegible] (20338) 03"591207, 03"883799

דירות בשכר חודשי
1500

[illegible] (21525) 03"287137, 03"864847

3 קד' + חדרים [illegible] (23952) 03"808545, 03"5053642

[illegible] (21133) 03"876846

[illegible] (24214) 03"5518319

3 יפים, קומה 7 + מלפון [illegible] (17118) 5510541, 03"421856

[illegible] (24997) 08"550255

4 חדרים [illegible] (22436) 03"459480

[illegible] (11794) 03"877186

2½ [illegible] (23926) 03"722552

3, ק"ב + מלפון [illegible] 300 (22847) 03"806537

[illegible] (19132) 03"231735, 052"911239

דירות מרוהטות
1550

[illegible] (22298) 03"459450

[illegible] (20080) 03"860695

4 מקסימים [illegible] (25562) 03"321742, 03"257578

אזור

3-3½ חדרים
1350

באזור, 3 + מלפון, מסודרת [illegible] (20407) 5565999, 5561140

איזור הדרום

הלוואות לזכאים הלוואות חופשיות הלוואות לשיפוצים
תעודות זכאות
בבנק לאומי למשכנתאות
אשדוד מרכז מסחרי א' 08"525111
אשקלון רח' צה"ל 8, 051"29151
אילת מרכז מסחרי, 059"71010
(6935)

4 חדרים ויותר
1300

[illegible] (12846) 02"538488

3-3½ חדרים
1350

[illegible] (15953) 08"437570

[illegible] (19417) 08"438274

[illegible] (25678) 051"884451

[illegible] (1503) 03"858925

דירות בשכר חודשי
1500

[illegible] (25106) 03"5323167

ראשון לציון

הלוואות לזכאים
הלוואות חופשיות
הלוואות לשיפוצים
תעודות זכאות
בבנק לאומי למשכנתאות
ראשון לציון
רח' הרצל 65
03"9682246
(22308)

[illegible] (10634) 03"788943

4 חדרים ויותר
1300

[illegible] (26661) 03"5321685

[illegible] (6923) 03"914993

[illegible] (12003) 03"955922

[illegible] (7095) 03"941221

[illegible] (11270) 03"945471

[illegible] (11522) 03"9666099

[illegible] (6772) 03"9661326

[illegible] (8555) 03"9664480

בראשון לציון, 4, ק"ב + מעלית + חניה, מושקעת + מאוב (23246) 03"997950

4 בני אסתר + חניה + מעלית + מאוב, פינוי אוגוסט, 70,000 (23739) 03"948461

[illegible] 4 + מרפסת [illegible] (26031) 03"465971, 03"990126

4, בראשל"צ [illegible] (25915) 08"410561

[illegible] 4½ [illegible] (3613) 03"9663556

4, מסודרת, ק"ב, חניה [illegible] (25855) 03"9650742

[illegible] (26569) 03"956230

[illegible] (15731) 03"873334

4, שרותים כפולים [illegible] (21283) 03"9643301

5 + חניה [illegible] (21890) 03"996879

בראשל"צ במערב 4 חדרים מסודרת + מטבח אמריקאי + חניה (1522) 051"37548, 051"22501

4 במערב, 126 מ"ר [illegible] (24584) 03"993630

מציאה בראשל"צ!
במערב 7 חדרים
מטבח מודרני ומפואר
סלון רחב ממדים
2 אמבטיות + שרותים + מרפסות 3 כיוני אויר. מחיר נמוך
טלפונים: 03"657735, 03"285766
(24451)

[illegible] 4½ [illegible] (7347) 03"992636

[illegible] (24896) 03"995298, 03"957407

[illegible] (17942) 03"9643466

[illegible] (17791) 03"994648

[illegible] (20915) 03"952872

3-3½ חדרים
1350

[illegible] (15941) 03"990625

[illegible] (24300) 03"993288

[illegible] (19532) 03"998738

[illegible] (26722) 03"952407

[illegible] (23134) 03"9664885

[illegible] (15485) 04"236180

[illegible] (18837) 03"9665953

[illegible] (20134) 03"9325597

[illegible] (8540) 03"994330

[illegible] (8586) 03"9664615

[illegible] (24261) 03"994047

[illegible] (24616) 03"999287, 03"956827

[illegible] (4783) 03"996860

[illegible] (8426) 03"969427

[illegible] (25271) 03"990775

[illegible] (23574) 08"452475

[illegible] (25657) 03"996547

[illegible] (22730) 08"438318

[illegible] (26023) 06"68733

[illegible] (14561) 03"954830

[illegible]

2-2½ חדרים
1400

[illegible]

דירות בשכר חודשי
1500

[illegible]

בראשל"צ, 4 יפה ומסודרת אפשר מרוהטת, מעלית, חנייה מקורה. (18643) 03"846795

5 חדרים, חדשה + הורים + מלפון + מעלית, 400 דולר. (11013) 03"5321049

בראשון לציון, 4, באגבוגים, מיידית, 350 דולר. (19010) 03"257011, 03"250025

בראשון לציון בקפלנסקי, 3 מרווחת, ק"ג + מלפון, דוד"ש, לחווית. (26757) 03"317666

רחובות

הלוואות לזכאים
הלוואות חופשיות
הלוואות לשיפוצים
תעודות זכאות
בבנק לאומי למשכנתאות
רחובות
שעריים, הרצל 59
08"450368
(22316)

4 חדרים ויותר
1300

ברחובות 4 גדולים במרכז מסודרת ומושקעת + מלפון [illegible] (72741) 08"455658

4 + דירת קומר 4 [illegible] (16883) 03"5524795, 08"476152

[illegible] (16925) 08"476152, 03"5524795

4 קרקע + מחסן + מטבח [illegible] (20294) 08"458828

3-3½ חדרים
1350

ברחובות 3 [illegible] (24125) 03"496603

[illegible] (17877) 08"473857

איזור השרון

4 באריאל, מושקעת, נוף [illegible] (20984) 03"9366996

דירות למכירה
1250

באריאל, קוטג' 5, גינה, מחסן [illegible] 70,000 (23582) 03"9366033

3-3½ חדרים
1350

באריאל, 3 חדרים [illegible] 72 מ"ר [illegible] 32,000 (21572) 03"729847

הרצליה

הלוואות לזכאים
הלוואות חופשיות
הלוואות לשיפוצים
תעודות זכאות
בבנק לאומי למשכנתאות
הרצליה
רח' בן גוריון 2
052"544111

דירות למכירה
1250

[illegible]

4 חדרים ויותר
1300

[illegible]

כמה אפירים, 5½, חדשה + תוספת, 156 מ"ר, 3 שרותים, 165,000 (21982) 052"87258

בפיר, 4 + פ"א, ק"ב, מושקעת (7548) 052"86802

[illegible] (17078) 03"483817

בהרצליה [illegible] 5 חדרים [illegible] (23064) 052"544301

בהרצליה ב', 4 חדרים [illegible] (20083) 052"573096

[illegible] (25575) 052"544711

בהרצליה, 4, מסודרת [illegible] 78,000 (10284) 052"552271

בהרצליה [illegible] 5 חדרים [illegible] (15347) 052"86833, 052"87286

בהרצליה הירוקה, 4 חדרים, ק"א, 120 מ"ר (7079) 03"481255, 03"472430

[illegible] (24111) 03"247191

4, ברחוב [illegible] (17455) 03"259796

3-3½ חדרים
1350

3½ + פ"א, חדר ארונות [illegible] (26727) 03"836491

בהרצליה [illegible] 3½ (21735) 052"86252

[illegible] (23935) 052"83833

[illegible] (22016) 03"286741, 03"202519, 03"201358

[illegible] (16679) 052"87977

2-2½ חדרים
1400

[illegible] (15236) 04"524805

דירות בשכר חודשי
1500

3 חדרים בהרצליה הירוקה [illegible] (6909) 052"85164

[illegible] (8878) 03"874371, 03"5513042

[illegible] (12695) 052"552688

[illegible] (23710) 052"556571

[illegible] (8041) 052"541155

[illegible] (22543) 052"541604

[illegible] (13104) 03"268673

[illegible] (13778) 052"86083, 03"480892

[illegible] (21997) 052"542347, 052"543579

[illegible] (20085) 03"484370

5 [illegible] (20956) 03"723734

דירות מרוהטות
1550

[illegible] (6392) 052"553802

[illegible] (25220) 03"455322

דירות בדמ"י
1600

[illegible] (8853) 052"87426, 052"81415

כפר סבא

[illegible] (16106) 052"440415

דירות למכירה
1250

[illegible] (15105) 052"441521

4 חדרים ויותר
1300

[illegible] (21320) 052"447722

5 חדרים + מרפסות פתוחות ברחוב עמרמי 4 בכפר סבא
052"29734
(26733)

[illegible] (17091) 052"23058 110,000

[illegible] (18341) 052"444137

[illegible] (24489) 052"444802

[illegible] (18464) 03"446911

[illegible] (8520) 052"441521

[illegible] (23703) 052"35154

[illegible] (19313) 052"456211

[illegible] (13974) 052"28801

[illegible] (26590) 052"457423, 052"270810

[illegible] (15685) 052"440205

[illegible] (21712) 052"35853

[illegible] (22828) 052"917037

[illegible] (22921) 052"915745

4, חדשה, מרכזי שקט [illegible] (18378)

בכפר סבא [illegible] (20837) 052"22922, 052"916833

[illegible] (20844) 052"916833, 052"22922

5 [illegible] (11128) 052"20089

[illegible] (20503) 052"71364, 052"440312

4, מפוארת [illegible] (17176) 052"33839, 052"25048

[illegible] (22883) 052"910787

3-3½ חדרים
1350

[illegible] (23990) 03"762653, 03"734093

3, ק"ג [illegible] 85 מ"ר, 60,000 (7611) 052"21705

[illegible] (8104) 052"24877

[illegible] (16385) 053"51003, 053"54321

[illegible] (19978) 03"9368613

[illegible] (20113) 052"917037 52,000

[illegible] (11130) 052"20089

[illegible] (24686) 052"63259

דירות בשכר חודשי
1500

[illegible] (24915) 052"35066

[illegible] (14676) 03"732693, 03"335767

[illegible] (23346) 052"31570

[illegible] (6968) 052"20089

[illegible] (17753)

[illegible] (20855) 052"25848

[illegible] (21032) 052"444658

[illegible] (10741) 052"36617, 052"441503

ביקוש דירות
1200

[illegible] (11875) 03"915804

רעננה

דירות למכירה
1250

[illegible] (25253) 052"457555, 052"917037

4 חדרים ויותר
1300

[illegible] (15354) 052"445508

[illegible] (3906) 052"31275, 052"22725

[illegible] (8286) 052"540539 70,000

[illegible] (22915) 052"454133

[illegible] (23711) 03"251329

[illegible] (8037) 052"22319

[illegible] (8465) 052"445502

[illegible] (23438) 052"448624

[illegible] (23663) 052"21553

[illegible] (26337) 052"448860

[illegible] (12727) 03"5708156

[illegible] (16767) 052"21820

[illegible] (5034) 052"20911

[illegible] (3795) 052"448614

[illegible] (26270) 052"34156

[illegible] (24327) 052"454151

[illegible] (15155) 052"451173

[illegible] (15252) 052"448952

[illegible] (20914) 03"7510114, 052"915019

[illegible] (7705) 03"472255, 03"493064

[illegible] (16182) 052"22439

[illegible] (25869) 052"914131

3-3½ חדרים
1350

[illegible] (26036) 052"449948

[illegible] (22441) 052"445887

[illegible] (22069) 052"452079

[illegible] (15128) 052"451399

דירות בשכר חודשי
1500

[illegible] (18790) 03"734633

[illegible] (15543) 052"61664

[illegible] (19869) 052"27954

[illegible] (22986) 052"445302

[illegible] (17805) 03"9686618, 03"9686580

דירות מרוהטות
1550

4 חדרים מרוהטים + מלפון + מעלית + הורים + חימום. (11334) 03"474580

ביקוש דירות
1200

בשכונה, בחשה - בסביבה [illegible]. לפני אפריל. (19785) 052"449864

רמת השרון

4 חדרים ויותר
1300

דירת גן, מרכזי ושקט, 4½ + ג (7105) 03"493064, 127,000

[illegible] (17498) 08"591090, 03"484707

[illegible] (20431) 03"473663

[illegible] (4447) 03"243008, 03"244452

[illegible] (8004) 03"474375

[illegible] (23695) 03"481255, 03"472430

[illegible] (23773) 03"481255, 03"472430

[illegible] (16807) 03"5400550

[illegible] (15812) 03"424462, 310,000

[illegible] (21365) 03"484487 145,000

[illegible] (18408) 03"480424, 03"491479

[illegible] (13396) 03"482766

[illegible] (257) 03"484370

[illegible] (7194) 03"481255, 03"472430

[illegible] (23189) 03"480318

[illegible] (10901) 03"4035327

3-3½ חדרים
1350

[illegible] (8805) 03"478433, 052"34482

[illegible] (20911) 03"490469

[illegible] (7530) 03"483327, 03"403934

[illegible] (8448) 03"482624 100,000

[illegible] (16059) 03"478602

[illegible] (11022) 03"470248

[illegible] (11299) 03"490163 125,000

[illegible] (21178) 03"496693

[illegible] (7137) 03"481255, 03"472430

דירות בשכר חודשי
1500

[illegible] (25989) 03"517441

[illegible] (19805) 06"379337

[illegible] (23087) 03"477579

[illegible] (23709) 03"473655, 03"481255

[illegible] (25499) 03"472255, 03"493064

[illegible] (22834) 03"498911

[illegible] (17900) 03"493064, 03"472255

דירות מרוהטות
1550

3 + פינת אוכל מרוהטת [illegible] (23137) 03"788704

חדרים מרוהטים
1650

חדר שקט [illegible] 03"483993 12:00-14:00 (23017)

ביקוש דירות
1200

ברמת השרון [illegible] (15977) 03"866862

מודעפון 03/38 38 38
שרות מודעות טלפוני 24 שעות ביממה לבעלי כרטיסי אשראי

4 + תוספת, 90 מ"ר, ק"ק, בצמוד לרחוב, 78,000 דולר. 03"7512623, 03"9234587 (20526) בזול

ק"ק 4½, קד' + חניה + 2 מעליות, 110,000 דולר, פינוי בקיץ. (22170) 03"9220541

4 + ג + 1 מעלית, חניה [illegible] (13381) 03"953964

חדרים
[illegible] 3 + מלפון, ק"נ, אגרון (8770) 06"339450

3 חדרים, ק"ב, באזור טוב [illegible] (8983) 03"9225319

באגרון 3 ק"א, חניה + תוספת (8745) (לא בשבת) 03"9302425

[illegible] (24278) 03"249357

בפתח תקוה, אזור יוקרתי, 100 מ"ר, 3½ חדרים, ק"ב, בלי, 87,000 דולר. בבית: 03"9154408 במשרד: (21581) 03"5449582

דירת 3 חדרים [illegible] (8053) 04"671976

באגרים, 3½, מרווחת, מושקעת, קד' (8323) 03"9232369 בזול

3½, בבני-ברק, ק"ב + מעלית מייד (7013) 03"900479

3, ק"ב, מושקעת, אזור שקט (13948) 03"917658

3, ק"ב [illegible] (17131) 03"913381, 03"9307067

3 חדרים [illegible] (21026) 03"9231416

בפתח תקוה, 3½, קד' בלי, יפה [illegible] (26168) 03"9226880

3½, ק"ב [illegible] (20270) 03"903071, 03"903829

3 + פ"א, מושקעת, שקט ומרכזי, ק"ג (10991) 03"906979

בפתח תקוה: באחד העם, 3 חדרים [illegible] (16916) 03"9306505

2-2½ חדרים
בפתח תקוה [illegible] 2 + ½, ק"ג (16057) 03"905825

[illegible] 2½ [illegible] (18997) 03"200003, 03"285615

[illegible] (20535) 03"9369067

בפתח תקוה, 2½ בגג 3, ק"א, 67000 (24139) 03"9340683

2½ [illegible] 15 [illegible] (14697) 03"9330581

2 חדרים באזור טוב, ק"ב (16788) 03"9224928, 03"9231270

[illegible] 2½ + מלפון [illegible] (22059) 052"22404

[illegible] (6973) 03"900479

2 + תוספת [illegible] (7011) 03"901726

2½ חדרים [illegible] (7039) 03"9322202

2 [illegible] (16458) 03"9328769

2½ חדרים [illegible] (26600) 03"9341362

בפתח תקוה [illegible] (24303) 03"984330

2½, בשיכון [illegible] (17174) 03"9323821 44,000

1-1½ חדרים
1450

דירת חדר [illegible] (8026) 06"941095

דירות בשכר חודשי
1500

[illegible], חדשה, 5 + מלפון, 2 [illegible] (8847) 03"722748

בפתח תקוה [illegible] (17108) 03"905371

[illegible] (22523) 03"860974, 02"976207, 03"9227210

בכפר גנים, 3, ק"א [illegible] (18907) 03"790689, 03"9222080

3 חדרים [illegible] (21920) 03"903626, 03"9306393

[illegible] (6548) 03"905852, 03"771952

בפתח תקוה דרושה 2 חדרים [illegible] (19045) 03"9323068

בפתח תקוה [illegible] (18700) 03"9328236, 03"5429462

דירות מרוהטות
1550

[illegible] (7085) 03"9325649

[illegible] (16167) 03"9199230

4 חדרים [illegible] (16263) 03"496546

חדרים מרוהטים
1650

בפתח תקוה [illegible] (21893) 03"907104

גבעת שמואל

דירות למכירה
1250

[illegible] (21836) 03"287776

4 חדרים ויותר
1300

[illegible] (8667) 03"344860, 03"354246

[illegible] (22334) 03"712683

3-3½ חדרים
1350

3 חדרים + פ"א, מסודרת, ק"ב (10764) 03"5322260 לא בשבת

דירות מרוהטות
1550

[illegible] (22096) 03"344860, 03"354246

ג'

ביקוש דירות

חדרים מרוהטים

גבעתיים

בני ברק

דירות למכירה

4 חדרים ויותר

3-3½ חדרים

2-2½ חדרים

1-1½ חדרים

דירות בשכר חודשי

הלוואות לזכאים הלוואות חופשיות הלוואות לשיפוצים תעודות זכאות בבנק לאומי למשכנתאות פתח תקוה [illegible] 03"9223422

דירות מרוהטות

לך על בטוח לוח מעריב נדל"ן/עסקים

הוד השרון

דירות למכירה הוד השרון ריח!!! של פרדסים יופי!!!

של דירות בהוד השרון 4, 4 + 1 + 4 גג דירות בבנייה מתקדמת

טוה עודד בע"מ 03-725792

(23768)

4 חדרים ויותר

1300

בהוד השרון, 4½, שתי כיווני, מסודרת, מרכזי ומבוקש. 052-25048 (24998)

4, ק"ב, מסודרת + חניה, אזור מבוקש. 052-21645 ,92,000 (19610)

בכרכו מוקם 4 + מרפסת בכורים, מטבח קץ, בלי מתווכים. 03-414732 (8152)

4, מסודרת, מרכזי, מזוזם באזורים, דרוש" מצרב. 052-457733 (22594)

בהוד השרון, 5, 135 מ"ר, 95,000 דו' נד. 052-457812 (17031)

בהוד השרון בבנייה 5 חדרים עם מרפסת ... 052-455530 (17492)

3-3½ חדרים

1500

3 חדרים, מזוקק... 052-929936 03-673089 052-912335 (23195)

3½, ק"א, מזוקק... 052-25348 77,000 (8052)

בהוד השרון, מבחר דירות 3 חדרים, באזורים המובחרים. "כללי" 052-457812 (26713)

3 בשכר כפר ... 55,000 ... 052-28447 (7946)

בכפרון, 3 ... 03-9224998 ,052-38332 (326)

דירות בשכר דירה

1500

בהוד השרון, 4, ק"ב, מרכזי + טלפון + דוש "לל". 052-25366 (22005)

עסקים

2000

למכירה/השכרה מסעדה-קייטרינג... 03-372629 ,03-374527 ... 03-383269 (25302)

צעירו!!! לפני רכישת עסק בדוק מצבו הכלכלי משה גרין

... 03-236810 (26920)

... 130,000 ... 03-336713 (7073)

... 131 ... (18445)

... 03-339604 (23241)

... 03-237115 (7318)

... 147 ... (18030)

... 06-323224 (21319)

... 150,000 ... 03-783375/2 (24913)

קונים ומוכרים עודפי כבלי חשמל

04-740643, 04-725466

(18346)

למכירה לרציניים בלבד 2 חדרי קרור לאחסון בשר קפוא ו/או פירות וירקות + גלריה בשוק הסיטונאי בחשמונאים

טלפון בעבודה: 03-5612850 בערב: 03-480732

(18567)

קבלת מודעות! מ-8.00 עד 21.00 לוח מעריב ★ מבצע מיוחד! 03-735588 03-735589 03-734555 לבעלי כרטיסי אשראי

טלפן ונגיע אליך!!! ★ במבצע ★

לאנשי עסקים ...

פתוח שבתות וחגים

מכירה ותיקון כלי עבודה חשמליים ופניאומטיים

★ אספקה מכית ★

אקסטרה אלקטריק

יפו, יפת 23, 03-810667

(21352)

להשכרה ביתקפה ... 03-224004 ... 03-234537 (21531)

... 02-248514 ... 02-348727 02-231662 (21715)

עסקת המאה ארוחה במסעדת "אידישעמאמא"

פתוח כל השבוע 11:00-22:00 ... 03-293999

(21820)

... 03-823652 ,03-870793 (24887)

... 11929 ... 61116 (24910)

... 03-991784 (24971)

... 052-553394 ,03-484105 (25105)

קרור ירושלים בע"מ

ש.מ. יצור שווק ותורות

★ מעדניות

★ מקררים מסחרים

★ 6,4,2 דלתות

★ מקפיאים

אחריות לשנה תנאים נוחים

02-528910

(21999)

האוברדרפט לוחץ? יתכן ששלמת ריבית גבוהה מדי

אתה זכאי להחזר ריבית

03-378199, 03-379276 סודיות מובטחת

(22103)

מעוניין לרכוש עסק להנהלת חשבונות משכורות ומיכון

טלפון: 03-200056 ביום

(26696)

מנהל עבודה בבניין פנוי להצעות בכל רחבי הארץ

... 057-423507

(26725)

★ בתחום הזיוד ★ בית מלאכה למכירה פעיל ורווחי עם הסנות לביצוע

... 08-463028

(26735)

בעל חנות באיזור מרכזי בראשל"צ מעוניין לפתוח חנות מפעל/סוכנות

לראשל"צ והסביבה. ת.ד. 2107 ראשל"צ

(7377)

גביית חובות בארץ בשטחים ובחו"ל "ארת אינטרנשיונל" 03-376626

(8579)

★ תנורי אפיה ★
★ ★ בישול ופיצה ★ ★
באספקה מיידית מהמלאי!
אלדד בע"מ 03-5612868

(23753)

כלכלן מוסמך במנהל עסקים מבצע בדיקות כלכליות-הנהח"ש ועיבודים במחשב

... 03-262059

(24466)

א.ח.מ. ניהול והשקעות

שירותי גביית צ'קים בארץ ובמגזר הערבי

★ הוצל"פ ועיקולים בפיקוח עורך-דין

★ ניהול ואחזקת נכסים

03-297623-4

בית-כלל רחוב דרויאנוב 5 ת"א קומה 10 חדר 1008

(24543)

חנות גדולה באשקלון מעוניינת בהצעות לסוכנות בלעדית באיזור

(24605)

בוטיק יוקרה ברעננה ברח' אחוזה במרכז למסירה ו/או שותפות טלפון: 052-446920

(9622)

להשכרה מיידית!!! ברחוב ביאליק ★ 3 חנויות עורפיות ★ משרדים בקומה א'

טלפון: 03-657220

(23588)

מבצע לעצמאים!

(23765)

בהזדמנות ציוד למסעדה מזנון קומפלט

טלפון: 057-88300 ,057-88728

(26413)

לך על בטוח!

רון השקעות

שרותי גביה ואבטחה

גביית צ'קים

ע"י צוות מוסמכים מקצועיים

אבטחה מיוחדת/שומרי ראש בלוודות לחו"ל

★ 03-656141 ★

(16843)

סוכנות למכירות בניהול ... ביהול/שותפות/ייעוץ

מוסחה לפלסטיקה בניהול מפעלים להצעות רציניות בניהול/שותפות/ייעוץ

טלפון: 04-980556

(26292)

45,000 לשנה ויותר

★ ★ מחפשים ★ ★

סוכן ביטוח – גם מתחיל 03-9644588

(26872)

מתקני תצוגה מודולריים ועבודות אלומיניום

(22214)

DUTY FREE ... 100,000 – 400,000 דולר. 03-485012 (23042)

★ פסח ★

הנהח"ש ממוחשבת כפולה/חד צדדית ייעוץ ומילוי דו"חות

(23671)

אברהם בקל בע"מ

המרכז לציוד משרדי

מבצע חורף 88!

★ מוצרי חשמל ★

(T.V. וידאו, מכשירי הפונים)

★ טלפונים ★

חניה מובטחת במקום

(25891)

★ הצעד הנכון ★ לפני חתימת עסקה או שינוי גורלי אחר פנה למרים תמיר

(26578)

למסעדה סינית בלבד!!! למכירה כל הציוד והסחורה

(91441)

רשת המברגר מציע: לאנשים רציניים זכיונות!!! לפתיחת סניפים 03-5740370

לפנות לעמוס.

(16437)

זיכיון של "ציינה טאון אקספרס" זה עסקו!!!

(25818)

אל תהיה אדיש יתכן ששילמת ריבית גבוהה מדי

כדאי לבדוק

★ חישוב ריבית ואשראי בבנק באמצעות מחשב
★ חישובי יתר עודף
★ חישוב הפרשי שערים
★ בדיקת תשובות מתמחויות

"אמנור" בע"מ 03-200996

דיסקרטיות מלאה!

(26891)

ורד מגן בע"מ

שרותי נקיון אחזקה ואינסטלציה

★ משרדים
★ מוסדות
★ בנייני מגורים
★ אינסטלציה
★ שפוצים כללים
★ מנוי שנתי
לתקוני חשמל ואינסטלציה

מבצע!!! שי לכל לקוח!

24 ש"ע ביממה

קינג ג'ורג' 27 ת"א

03-284302

(14898)

יעוץ ותיכנון

חינם לתנורים

ברק (בע"מ)

ציוד מטבחים מוסדיים

בונה תנורים לפי דרישות הלקוח

הספקה מהירה

תשלומים נוחים

מתאים למסעדות, מלונות, מוסדות, אולמות חתונה ועוד...

● אחריות מלאה ●

רח' הבונים 50 בת-ים

03-5519355

03-5516320

(25687)

World Wide inventors technology expositions in NEW-YORK

Stuttgart Germany

עסקים בחו"ל

בתי מלאכה

2050

מחסנים

2100

אולמות

2150

בקרבת הקניון, 300 מ"ר, ק"ק + מגדלים + מלפונים. "כספי וכסים". (7991) 03-403898

למכירה אולם בקומה ב', וחנות מתחת לקומה או בשתי הרצ"ין ת"א (8168) 03-828832

בהוד השרון מידה 10 בקרבת הבורסה 160 + 300 מ"ר - 3200 (8347) 03-200458/5

במרכז הרצליה, אולם (60), להשכרה, לכל מטרה (11023) 052-545235

להשכרה ברמת השרון 220 מ"ר ק"ק, 17 מטר חזית + חניה + מלפון. (12996) 03-7510686

באזור למכירה אולם רב-שימושי, בבניין מגורים קרוב למרכז + חניה חצר ומלפון. (16317) 03-841428 (בטמסדר)

השכרה/מכירה, במרכז מציאה אולם 100 מ"ר, כח, מלפון, חניה, אפשרי + מכונה צריך ליצור נשיים, לפרווה: (19971) 03-825054

בתל-אביב במציאה במרכז, אולם להשכרה 60 מ"ר (24421) 03-293873

בדרך פתח-תקוה (דרך חיפה) אולמות לתצוגה, קומת קרקע, מ-250 מ"ר 1500 התאמה לקונה "טקסט" (12706) 03-448704

בחולון, להשכרה אולם לקונפקציה, תעשיה - תצוגה 03-292880 בערב. (22652)

להשכרה, ברחוב בן אביגדור בת"א, אולם 120 מ"ר (9526) 03-7526819

להשכרה באזור 200 - 1200 מ"ר למשרדים ו/או לאולם אירועים, אצולי טכנולוגי (15667) 286181

בשכ"ה אולם 80 מ"ר מרכז רמת-גן 2 מלפונים + מחסן בערב 03-766019, בכיר (15975) 03-7512444

להשכרה אולם ק"ק, 75 מטר, מלפון, (16336) 03-445986

בתל-אביב, להשכרה/למכירה, מטר 650 2000 מ"ר מיזוג אוויר + מלפון + חניה (19764) 03-256183

להשכרה אולם למעשה 150 מ"ר, בסביבות תל אביב + כח + מים. (20563) 03-825885

בכפר-סבא, אולם + כח למכירה/להשכרה באזור תעשייה 052-916894 (21565)

ברמת-גן אולם 114 מ"ר בתל-אביב, ק"ק, מלפון 03-825389 (18545)

בפתח-תקוה בשכ"ה אולם משרדי, 300 מ"ר + כח + 2 מלפונים, ק"ק, מטבח מטבח, רמת-גן ליד הבורסה, קריות 03-9226351, 03-226601 (21225)

להשכרה ליד הבורסה קו"ע נכונות, קרקע לכל מטרה 03-5412019 (16814)

להשכרה, אולמות בת"א, בקומת קרקע, שטח ושונה + מלפון + חניה. 03-918428, 03-914298, 03-826683 (23121)

ברמת-גן, להשכרה אולם 200 מ"ר, למשרדים 03-733697 (13423)

להשכרה 250 מ"ר ע"י פריון + מקצר וים "קאמפוס" 03-265484 (285)

בכניס, להשכרה אולם, 170 מ"ר + מלפון 03-866399 (10728)

בתל-אביב, אולם להשכרה ומלאכה, ק"ק 185 מ"ר + מלפון + מעלית + כח. (24329) 03-728464

אולם למכירה, 170 מ"ר, ביפו (14761) 03-5333316/08

בפתח-תקוה, אולם להשכרה לכל מטרה, 400 מ"ר. (17129) 03-9342801

בשכ"ה, 1300 מ"ר, למשרדים לשוק ארץ, "קונסוד" 03-259796 (17461)

חנויות 2280

להשכרה, 145 מ"ר + מלפון, רמת השרון, בת-ים 03-5053632 (24767)

חנות למכירה/להשכרה ביפו, 03-904633, 03-913437 (24880)

להשכרה בלב רמת-גן ז'בוטינסקי 93 חנות טובה להפעלה

כ-400 מ"ר במרכז מסחרי, מסחרת, כח, 2 מלפונים. 03-729176 (26736)

להשכרה חנות + מחסן ופרד במרכז רמת-גן. (6952) 03-734826, 03-729022

למכירה באבן גבירול 2 חנויות צמודות (8732) 03-449973

בבני ברק במרכז למכירה 76 מ"ר 03-781228 (8849)

בחולון להשכרה חנות 23 מ"ר, מטר, גלריה (17582) 03-868208

בחוף מציאה חנות במרכז + ע"י + מחסן, ליד הדואר בתל-אביב. (18471) 03-614894 03-882097

בפתח-תקוה, חנות במרכז בקומה 35 מ"ר + ע"ג צמוד בקומה 3 עם אפשרות לבנות דירה 08-476060 (18771)

בשכ"ה חנות 55 מ"ר, מזרח 24 ת"א (20434) 03-269802

בפתח-תקוה בשכ"ה חנות וגם להכל מטרה. 03-913939 (26613)

ברמת-גן באמשקין, להשכרה 40 מ"ר + מרתף "ניסל וכסים" (19454) 03-5412005, 03-5411998

בהוד-השרון, חנות להשכרה "אופן מסחר" (6319) 052-455530

במרכז אלובי 150 מ"ר בחזית 03-624265 (6842)

מחפש לקניה בתוך 25-20 מ"ר ביהודה המכבי 03-247026, 03-724348 (16920)

בשכ"ה חנות 20 מ"ר, מקלט 42 תחתן (18424) 03-844751

חנות + גלריה ברחוב המלך ג'ורג' ת"א (18995) 03-9616407

בהרצליה למכירה ברחוב, חנות + גלריה (21435) 03-624898

להשכרה בהרצליה מקולט, חנות 27 מ"ר, מרוחים + מלפון, 375 (21959) 052-34990 03-622960

דרושה חנות בשכירות/קניה במרכז קראון או גבעת סביון

03-716959, לילה (26066)

במרכז קריית החרות בצלאל חנות, הצעות לתוכנות לא בגמנה 05-883036 (14717)

במרכז פתח תקוה להשכרה, 56 מ"ר + גלריה (19903) 03-6226

בהרצליה בתל-אביב במרכז חנות 80 מ"ר (20958) 03-822534

ברמת-השרון בכל האפשרים, להשכרה + למכירה, בכניה 03-483817 (24130)

באלמי למכירה חנות ברח"ס במקום מאמתת 40 מ"ר + 50 מ"ר גלריה + מחסן "ניסל וכסים" 03-5412005, 03-5411998 (10233)

ל"אבי מודל" דרושות חנויות גדולות באזורים מסחריים או מרכזי קניות

בשכ"ה לתקופה ארוכה (לא זכיון). 03-831947, 03-831405 (20071)

בקיסריה, למכירה, חנות 40 מ"ר, (16874) 03-5512732, 03-873981

בבנין לב ת"א, להשכרה/למכירה, חנות (לא כולל 100 מ"ר), כולל מלפונים, מיזוג אוויר, חניה. 03-201595, (19527) 03-280967

ברמת אביב להשכרה/למכירה 100 מ"ר, מרכז "מרי-פנים" 03-226754 (19863)

להשכרה חנות/משרד, 45 מ"ר בקניון עטורה, שרותים + מטבחון. (14684) 08-593336

במרכז פיית, חנות פינתית להשכרה + מלפון 03-440040, בערב (20542)

להשכרה, במרכז, חנות גדולה, מתאימה לכורים, נכסים אינטרנשיונל. (21102) 03-288418

להשכרה, חנות חזיתית, 26 מ"ר + שני מלפונים + גלריה, "השעמל-ברזיל" (22012) 03-250396, 03-231329

בפתח-תקוה, ברכ"ס, חנות למכירה, 03-919442 03-324965 (23495)

בשכ"ה חנות רב קומתית גדולה בכן יהודה (דיזנגוף מרדא) 03-442101 (5893)

בחולון, מקום ישראל, למכירה/השכרה חנות גדולה + מלפון (8346) 052-542873

באבן גבירול למכירה קרמיקה 22 מ"ר + גלריה + 14 מטר לאקוריום "טופיסי". (26706) 03-221958

חנות 150 דולר ומחסן במקום המלך, (7170) 03-228877

באזור תל-אביב חנות בשכ"ה + מרכז, במקום מרכזי "ניסל וכסים" (7046) 03-5411998

בדיזנגוף סנטר חנות למכירה 11% תשואה שנתית, 650,000 "טרחמך" (7207) 03-5412005

להשכיר בראשון לציון ברחוב חנות + מלפון, 34 מ"ר (7399) 03-994860

להשכרה חנות במרכז דיזנגוף, (7952) 03-241966, 03-809920

למכירה חנות דגים בשוק בפתח תקווה, 03-931943, לא בשבת. (7989)

למכירה בצלע 46 תל-אביב, 33 מ"ר + גלריה (8735) 03-727648

בפתח-תקוה בשכ"ה, מיזוג אוויר, 65 מ"ר + מחסן + מרפסת. 03-728255 (23796)

להשכרה במרכז 100 מ"ר, חנות + 80 מעורים, "קיץ" 03-239251 (23078)

חנות + אולמות ברחוב הגליל, 500 מ"ר, מלפון 03-493349 (23485)

חנות להשכרה אפשרות לשותפות, 17.00-21.00 (26227) 03-884487

להשכרה באבן גבירול, חנות משרד, 22 מ"ר + גלריה + מלפונים "כהנר" (24204) 03-5448113

ברמת השרון במרכזו, להשכרה חנות 36 מ"ר לכל מטרה 03-479558 (25362)

בחולון, להשכרה במרכז, משרד - חנות + מלפון, "תיאור" 03-846072 (10784)

בחולון, חנות במקורה 23 + גלריה, "הייק" + 03-5053771, 140,000 (10854)

בתל-אביב להשכרה חנות מושמנת + צ'ק, "בימי" 03-414333 (11531)

להשכרה, חנות ברחוב 68, ת"א, לא בשבת, (12720) 03-294378

בכפר-סבא להשכרה אולם, קומת קרקע מרתף בבנין 052-451305 (13254)

ברחוב למכירה, 25 מ"ר, יפה, "אור מה ישראל", אלאופן. 03-614621 (14404)

להשכרה חנות 300 מ"ר לספורטק/כלבו ברחוב 03-238176, 03-2233021 (21754)

בפתח-תקוה להשכרה חנות, במרכז 03-903494 (15759)

למכירה חנות למספר תזונה ברמת-גן 03-923378 (19047)

חנות במרכז הרצל חיפה, מושכרת לקבל סוכנות נבונה 04-258362 (9292)

להשכרה ליד ביאליק 34 מ"ר (7700) 03-7511390, 03-726853

בבת ים חנות 20 מ"ר, רק 25,000 דולר 03-883239 (17063)

בהרצליה מרכזי הקריה 1, להשכרה 50-30 מ"ר, 03-477534, 03-496999 (21956)

בדיזנגוף - ירמיהו באזור הביתי, להשכרה שטח של כ-100 מ"ר לחקר פה ארוכה - דרושה המקום (15865) 03-2232475

בחולון חנות + מחסן בהתחדשות 191 + מלפון 03-793862, 03-5054426 (16418)

בת"א חנויות להשכרה - חצר ותיה + מלפונים - כח 03-867090 לא בשבת (16898)

באלנבי ודיזנגוף חנות 90 מ"ר + מלפון 03-5465643 (19117)

למכירה/השכרה (במרכז 60) 100 + 40 גלריה, 03-736729 (19721)

בשכ"ה באבן גבירול 55 מ"ר + מלפונים, "קאופמן וכסים" (20343) 03-482484

בהרצליה ברחוב, 90 מ"ר בדיזנגוף - מרד 100,000 03-230430 (22101)

בשכ"ה במרכז ר"ג, מספרה מוכרת עם ציוד 03-7825, 8 (22160)

בשכ"ה חנות ואולם בעל זכויות בדוכן לרמת-גן "מזרחי" 03-765(19)03-5743947 (6835)

למכירה ברחוב ז'בוטינסקי, 48 מ"ר, "אינפור ישראלי" (18539) 03-5103030/5

למכירה, פיתוח במשרד/זבוטינסקי, 03-705070 ללא מחוכים לא בשבת (18071)

להשכרה חנות 20 מ"ר, ברחוב הגפן 34 ת"א, בערב (25532) 03-331155

להשכרה חנות קטנה ביכר מילר יסוד. (26247) 03-731128 בערב

בכרמים, בכלבער, חנות לספרייה, 27 מ"ר, "אופן מסחר" 03-871334

ברמת השרון, במרכז, להשכרה חנות + לסגן, מידיות "אופלי" 03-483817 (20110)

בשכ"ה בתל-אביב קרוב לדיזנגוף מזר. 3 קומות, 2 מלפונים 03-717605 (20159)

בבן יהודה 90 מ"ר לבית קפה 2900 דולר "קופרים" 03-221958 (7218)

בהרצליה חנות להלבשה במרכז אלנבי 03-291164, 863620 (15101)

בשכ"ה, בדיזנגוף, 2, חנות + אורח 50 מ"ר (21665) 03-515252

בחולון, 168 מ"ר למכירה, באזור מסחר ר"ד 03-259796 (21957)

בכפר-סבא, חנות קולנוע ומספר קומות מלפון 052-440179 בכניסה (23524)

להשכרה! מגרש לתעשיה 5 דונם + מבנה של 50 מטר

אפשרות לבנות לפי דרישות הקונה 6000 מטר במגרש קמפוס 053-45563, 053-75246, 052-22325 (23789)

להשכרה באזור התעשיה קרית אריה פתח תקוה מגרש 4 דונם

בולל מבנים ומחסנים 1,200 מ"ר. ת"א 61163 16370 (26984)

(7874) 03-813577

להשכרה בינה 1,000, 3,000 מ"ר, ק"ק, מערב. (8073) 286181

להשכרה באזור בת-ים מבנה לסחר עם תל-מלאכה + כח. 053-334938 (8210)

"כלליר" מציאות בקרית ספקון - מרכז מבנה 90 + כח ומלפונים, (8273) 03-371025

להשכרה באזור יהודה, 350 מ"ר, ק"ק, "ישראל וכסים" 03-574277 (15856)

להשכרה מבנים 280/600 מ"ר, (21801) 03-238176, 03-233021

למכירה מבנה מלאכה (21808) 03-238176 03-233021

"כלליר" מציאות בכרמים 1000 מ"ר + גלריה + כח ומלפונים (25219) 03-371025

למכירה, מבנה תעשיה 350 מ"ר, בקרית-אריה 03-9324576 בערב (3718)

להשכרה - באזור התעשיה בכרמים, החל מ-450 1.4 מבנה 450 מ"ר + 100 מ"ר חצר מקורה (17064) 03-734762

להשכרה מבנה ק"ק, 930 מ"ר + כח, באזור התעשיה בכרמים (22037) 14:00-08:00

להשכרה בראשון לציון אולם תעשיה 1,200 מ"ר, כח + מלפונים (11059) 03-442217

להשכרה בכרמים 120 מ"ר בוידי לכל מטרה (11616) 03-201475

באזור למכירה והשכרה, 2000 "טאוף" (13442) 03-807831

להשכרה מבנה/תעשיה 100 מ"ר + מלפונים - כח 03-867090 לא בשבת. (16995)

להשכרה בקרית אריה, 475 מ"ר קרקע מתאים למגן + תעשה + מלפונים + חניה 03-795157 03-799090 (19105)

[illegible]

"נכסי רוים" רפי ברודמן מציע בשכ"ה באזור (ליד ממפו)

2,000 מ"ר, ללא עמודים, 5 במון, מתאים גם לאולם שמחות. מלפון: 03-611194 (19957)

ב-דוגלים, בתלפיות, מבנה תעשיה, 3,000 מ"ר, למכירה, בהזדמנות "אורטה" 03-816833 (17763)

למכירה, בכניה, בבית-דגן, 60 מ"ר, ק"ק, 03-918872 (18845)

להשכרה, מבנה תעשיה, מקום מצוין, באזור התעשיה הישן בראשל"צ (7747) 03-739644, 03-947222

בחולון, להשכרה, 70 מ"ר, לתעשיה/מלאכה, ק"ק, 03-5434318, בבוקר (20107) 03-904287

דרוש מבנה לתעשיה, 600-800 מ"ר, בסביבות רחוב אילת בת"א, (206061) 03-5101466

ברכוסים מבנה 650 מ"ר + מלפונים + כח 03-451319 "סמי" (22795)

ברעננה, בבנין מולטי-קומה, 60 מ"ר, ק"ק. (24950) 052-22898, 052-36290

להשכרה בבנין תעשייה ליד "מרכזים" 100 מ"ר. 03-375331 (8577)

לטבירה ברחוב סירקין, עליה החממה הצרכנית החדשה, לספריה מסחרית, בית מתוך על מגרש 280 מ"ר, איפור ל-200% בניה, חיוג-בית ברוש 03-286522 (17286)

מגרשים 2350

השקעה מכירה בבנים, 5026/2, 500 מ"ר בבית (24658) 03-597391

ממר ממנן במגרש להשקעה, 5026 5027, 6043, 03-5523012 (24868)

בהרצליה, גוש 6608 חלקה 38 למכירה, בהזדמנות (26444) 03-230841

מעוניין לקנות מגרשים המאושרים לבניה מהירה בכל גוש דן, רמת השרון, נתניה, הרצליה, ירושלים 03-230948 (6980) 04-661371

בהרצליה הירוקה, 750 מ"ר ל"ג יחידות אוכלוסין (8658) 052-87258/9

דרושים מגרשים חקלאיים ולבניה בפתח תקוה, בשרון ובמרכז (17892) 03-5793267

למכירה מגרש לבית דו-משפחתי, בכל ארצה 03-942885, 03-455728 (18622)

באורנית, 500, חילוף, עם תכנית, (20468) 08-435916 (לא בשבת)

בגוש 6621 - 600 מ"ר להשקעה - 35,000 "רענן" 03-200450/5 (71541)

באילת, 450 מ"ר, רבנים מיידית. 45,000 דולר (8909) 03-403436

ברמת-השרון, דונם אדמה חקלאית ללא פרצלציה מלפון. 03-485204 (8944)

למכירה מגרש ½ דונם לבניה בראשל"צ (11986) 08-224359, 08-222223

בבית בכפר אברהם מגרש לקוטג' מותר משפחתי 65,000 דולר (23761) 03-229236

אדמה חקלאית לקניה באיזור רעננה, מתחיה (25712) 052-36093, 052-28657

בבתמה ב-6549, 900 מ"ר לשתי יחידות (25967) 03-266731 מגדל

במושב-ירחקה, מגרש לבניה מיידית 600 מ"ר 03-992884, 03-659439 (8894)

קבוצת קציני חיל האויר מתארגנת לבניית שכונת וילות בגן יבנה

* שבוע אגודה לרכישת מגרשים לפרטים 057-995527, רחמי (22157)

מגרש למשרדים בבני-ברק גוש 6192 (22297) 03-7518944

בגן יבנה מגרשים לוילות החל מ-28,500 דולר 08-574335

* המחיר כולל מגרש ופיתוח 2,000 בגוש הירוק בשכונתא * אדמה פרטית רשומה בטאבו לאחר הלכה, לבניה מיידית * בערב: 08-574587, 08-574823 (10911)

מגרש 516, נאור-יהקה, 20,000 דולר בכל פיתוח, 03-417947, 03-218961 (24058)

מגרש ½ דונם, ב-5026, בהזדמנות, 03-873334 (19370)

להשכרה, לאחסנה פתוחה, 2000 מ"ר, מיידית 03-398361 יהודה (19483)

להשכרה באזור התעשיה קרית אונו, 2 דונם + מבנים לסחר ומשרדים + מלפון 08-411394 (19889)

דרושים לבניה, קומבינציה וחקלאיים בצפון - תיווך חיפה 04-670228 (6729) 04-714010

בגבעתיים, 300 מ"ר, באיזור בר ומפר 03-9320116 בערב (21310)

באבן יהודה מגרש חצי דונם פרטי 72,000 דולר 052-22352 (7828)

בראשון-ליכוד 3946 מגרש בראשל"צ (8130) 03-9644302

במשמר-השיקה 650 מ"ר לבניה מיידית. 03-9323605 (8410)

למכירה, מגרש ותכנית במשמר-השבעה צפון של 03-9362231 (14753)

בכרמיאל מגרש תעשיה + משבצ 03-444992 כח + מחסנים + מלפונים 03-295849 (22605)

בהרצליה פיתוח מגרש חקלאים, באחוזה מחלחלים + מאשבו 052-541604 052-558655 (22504)

בהרצליה הפיתוח 300, לבניה מ' 110 000 "דעם" 052-541770 (22134)

[illegible]

מגרשים בכרמל לבניית קוטג'ים ב"סביוני אחוזה"

[illegible]

בקריה, ראשון לציון למכירה מגרש חצי דונם 03-883155 03-9615393 (22497)

באזור יד אליהו 320 חדרים, 16:00, 13:00-09:00, 02-828733 ערב, 19:00 (8151)

מחפשים לקנות מגרש לסוסף, 2000 מ"ר. 500 מ"ר בגת. חולון 03-5592232 (8387) 03-858184

למשקיעים חוץ דרוש מגרש לבית אבות, "סיון נכסים" 03-941352 (6581)

בקרית-ברוש, מגרש לבנית קוטג'ים במקום בניה "סיון נכסים" 03-941352 (6608)

בחולון ברחוב ספרין מולטה פינה דו-ראלצור (ליד רחובות צפת ומגדלים), מגרשים מתלקים - ארוכות בין, באזור התמקדות ביותר בשוקן, קרקע פרטית הנבנה בגאנם מ"ר 9,900 דולר כל בטח במגום הרחוה ב-24 שעות מ-495 דולר בשרת הנגה רציות על נאמן, "קרקעות ישראל" תל-אביב, עוד רוטשילד 31 (פינת אלנבי) (6758) 18:00-16:00, 13:00-08:00

בחורה להשקעה מיועד לבניה 2325 מ"ר, בעבודה: 03-900774/5 (19780)

826 מ"ר למגורים דירות, במקום יקרתי ושקט בהרצליה, בקומבינציה, לא למתווכים. (19842) 052-83841

מושב חוץ - ברחובותו מגרש 410 מטר - לבניה 03-259905 (20303)

דרושים מגרשים לבניה בר"ג, בני-ברק, פית תווך דן 03-7520312 (22121)

* קונה מגרשים * בחזון/קומבינציה ברחובות והסביבה 08-465602, 08-454927

עוסק שואל קבלן בין אחד הגוש 25 רחובות (24502)

2 דונם לבניה + בית בגוש תל-מונד. (24476) 052-63862

ברעננה במקום יוקרתי ויפהפה, 440 מ"ר לבנות 125,000 דולר, לא למתווכים (25549) 052-83841

בתלתה הגורים 9 לבניית מבנה למסחר (18126) 03-297896

לקבלנים דרושים מגרשים לבניה בתל-אביב והסביבה, במשרד ובקומבינציה "ענבי" 03-454207/8 (20305)

לקבלנים, מגרשים לבניה וכהדה רוחבית, באוקים סנכים 03-5793267 (21012)

בחורה 10009, 3 דונם לבניית קוטג', 4 קומות בחוב. 03-5740160 (19518)

בהרצליה-פיתוח ל-2 יחידות שקטות ומבוקשות "דיור-אקספרס". (1559) 052-576885

למשקיעים דרוש מגרש מצולה לדירות, ת"ד 22352, ת"א (13911)

לקומבינציה 1300 מ"ר + יחידות בלב צקצופת, 04-831320, 04-894541 (22850)

למכירה דונם חקלאי בגוש 6620 אזור ז'ניין 03-781790 (25238)

דרושה קרקע חקלאית בשרון כ-40 דונם, ללא זכויות פיס. 053-57378 (26581)

במרכז נהריה מגרש 1500 מ"ר ובית מעליו למכירה או עסקת קומבינציה

03-474560 ללא מתווכים (15138)

בהרצליה פיתוח ל - 6 וילות מקום מושלם 052-552692, 052-573257 (7228)

בהרצליה-פיתוח מגרש לוילה 85,000 "טאוקטאוף" 052-558731, 052-570878 (7604)

להשקעה בחולון באזור התעשיה מגרש (10862) 03-204908 03-9611783 6734

ברחובות, בנימינה, סאקארקיה, שיכון בן, לבית מגרש-תעשיה/חקלאות, בן/קומבינציה, 03-7518743 (22100) "טואוי" 03-7522608

באורנית 500 מ"ר בגוש אחר לבניה מיידית (22960) 03-904078

למכירה מגרש 400 מ"ר לבניה, רא-ש ליון (23092) 03-651732

בהרצליה הצעירה, וילה + בריכה + דונם (אפשרות לבנית 4 קוטג'ים) (23276) 052-70181 03-484142

ברעננה בהזדמנות 360 מ"ר לבניית קוטג' 90,000 דולר לא למתווכים (15215) 052-83841

מגרש בגר 120 מ"ר, לכל מטרה, 60,000 דולר בערב 08-220416 (24824)

למכירה 5 דונם לתעשיה, בלוד, (17435) 08-220036 08-247449

חברה בינלאומית ליזום פרויקטים מחפשת מגרשים לבניה, ת"ד 147, ב"ב (17234)

דרושים מגרשים לבניה, בגוש 6625 בכ-30% קומבינציה 03-783228 (17241)

[illegible] 03-791644 (17262)

י.ל. רון קבלן לעבודות פיתוח בנין ושיפוץ

בבעלים מבורות בתאים מבים ובאיזור [illegible] 050-25841, 03-428965 (24744)

מרי, בשבני הקוה מגרש לכל מקום חצוין 052-914594 (17389)

מכוניות 4000

[illegible] (25591)

[illegible] 03-725420 (26356)

[illegible] (24246)

בטחון המשפחה בע"מ תיקון והרכבת מנעולי רכב + רב בריח להילוכים

* מנעולים מהמוגים של רב בריח * מכירת מעמלי רכב משומשים * הקוד 172 ת"א 03-520592 (16203)

[illegible] (16380)

[illegible] 1988 [illegible] (15284)

[illegible] (18781)

המדביק... והרכב כמו חדש

מחירון:

צירות מחודשות

סובארו	160 ש"ח
רנו 4/5	80 ש"ח
רנו 12	80 ש"ח
רנו 16/18	125 ש"ח
פג'ו 104	80 ש"ח
פג'ו 204	80 ש"ח
פג'ו 305	100 ש"ח

הגאים מחודשים

פג'ו 104	77 ש"ח
פג'ו 204/304	77 ש"ח
פג'ו 404	87 ש"ח
רנו 4/5	77 ש"ח
רנו 12	77 ש"ח
פורד אסקורט	77 ש"ח
פורד קורטינה	90 ש"ח
פורד סיירה	90 ש"ח
סובארו מרנוי	
74 עד 84	110 ש"ח
אופל קדט	100 ש"ח

מצמד ודיסק

סובארו 1300/1400	70 ש"ח
סובארו 1600	74 ש"ח
פג'ו 104	70 ש"ח
פג'ו 204/304	127 ש"ח
פג'ו 305	154 ש"ח
פג'ו 404	83 ש"ח
רנו 4/5	59 ש"ח
רנו 12	70 ש"ח
רנו 16	83 ש"ח
פורד אסקורט	70 ש"ח
פורד קורטינה	74 ש"ח
קדט אסקונה 1300	74 ש"ח
קדט אסקונה 1600	88 ש"ח
מוריס מרינה	83 ש"ח
מיני מסרד	127 ש"ח
דייהטסו שרייד	76 ש"ח
סוזוקי	77 ש"ח

המחירים אינם כוללים מע"מ

לשרותך סניפי

המדביק

תל-אביב: בית אלפא 16, 03-377744
אור-יהודה: המלאכה 11, אזור התעשיה, 03-347442
עכו: הפלמ"ח עכו, דרך הארבעה 12, 04-910830
בני-ברק: החשמונאים 7, 03-5791915, 03-5791908
ירושלים: חרשי הברזל 1, 02-714863
נתניה: בלוי נתניה, איזור התעשיה, 053-612477
נתניה השרון: שמש יעקב 053-687888
פתח-תקוה: הבלס, גולדהירש 15, 03-905480, 03-908808
באר-שבע: הבלס מוב בע"מ, איזור התעשיה, 057-74077, 057-39448

(18396)

חרושה 6 ק"מ סובארו ואסקונה 5 הילוכים + חוספות, 03-5522653 (20637) 04-377585

מרכזש (סוסקה 1100 ... 81 ישראים 4.2 ... 504 ... 82 "אופק" ... 03-311500 (20614)

מראוסקאר ורצוף מעוצים מכבש קידום + מגן תיום הספקה מהירה, ... 03-660826 (16197)

מראוסקאר סבנה, כל סוגי הרכב אספקה מהירה אשראי מתגר ר"ע שרים 03-660826 (7134)

יציל מימונים הלוואות לרכישת רכב חדש בחברה ותיקה ואמינה בתנאים נוחים 03-261251

לטלפן עד שעה 14:00 רח' הדואר ... 10 סניפים בכל רחבי הארץ (25924)

למשקיעים: מכירת חברה ספורט סמך ... 052-84015 (24010)

מבצע! מימון לכל סוגי הרכב! עד 90% מערך הרכב!

03-200982, 03-286632

ריבית 1% לחודש בין 3-5 שנים. (6416)

מסחריות הבורסה: ב.מ.ו 1987 + ... 03-7518914 (25398)

סיירה 1300 1987 + מזגן + איביזה 1987 + מזגן 03-363722 (6930)

עצור

ביורופקאר

מכירת רכב מסוגים שונים רוב המכוניות ממחות

פיאט 127	1986-7
סיאט איביזה	1987
סיאט מלגה	1986
סיאט מרבלה	1987
פיג'ו 505	1987
אופל קדט (A)	1986
אופל אסקונה (A)	1987

לבעלי ישראכרט

50% מזומן 50% ב-6 תשלומים

europcar rent a car
Yes, I can.

תל-אביב: הסנגר 43, 03-337951
חיפה: אלנבי 3, 04-674403, 04-672839

חכירת רכב והשכרה לטווח ארוך

(24642)

פולקסואגן ... 82, 316, 77 (16935) 03-9613011

אאודי

4020

... 74, 100 (21686) 03-991341

דחף 03/611001

24 שעות שרות מודעות טלפוני של דחף

לבעלי כרטיסי אשראי ויזה, ישראכרט, דיינרס

משרדים להשכרה * בניין משרדים (בדרך פ"ת 44 ת"א) * משרדים * במגדל שלום 03-375331

* השתתפות מכסים * (23198)

* להשכרה * מבנה בן 200 מ"ר לתעשיה/משרדים/תצוגה סמוך לצומת גהה

רח' הטייסים 37 פ"ת (מול חדר-אוכל ...) 03-9224125 ... 03-766669 (לא בשבת) (23256)

ברעננה, במרכז להשכרה, משרד, 3 חדרים, לתקופה ארוכה. "אלי - רי רוח" 052-448614 (7133)

להשכרה משרדים מפוארים ואולם תצוגה מפואר 400-1600 מ"ר באזור התחנה המרכזית החדשה "ניוהד" (7362) 03-425291

בלב ת"א, 250 מ"ר, 130 מ"ר, מחולקים ומסודרים "כספי וכסים" (7725) 03-403898

דיהום מודל למשרדים "אינטרנשיונל" בן יהודה 97 תל-אביב. (7863) 03-226061

משרדים מפוארים לבניה מיידית 400/800 מ"ר התאמה לקונה "אונוד מכסים" (8124) 03-286181

להשכרה 45 מ"ר + מלפונים מיזוג: 03-662527, 03-660495 03-5463632 (8266)

מול הילטון למכירה 90 מ"ר + 4 מלפונים, "כהנר" 03-226132 (מגדל) (8302)

בצפון ק"ק + דשא + חניה + מלפונים, 360, "כהנר" 03-233514 (מגדל) (8318)

להשכרה בתל-אביב 400-600 ברמה מפוארת, מעלית + מלפונים חדש "ניוה קוראל" 03-292616 03-288943 (8433)

בראשון לציון הזולה מכירת משרדים, בעיקר מרכזי ומפואר, "דירותיתון" (23264) 03-995745

בשכ"ה דירה בדיזנגוף-נבואה, מתאים לכל מטרה, משרדית ואפשרית לקומבינציה 03-820197 03-441556 (24780)

להשכרה 4 חדרים, חדש, יקרתי, ליד הבורסה, 4 קומה, מיידי, 03-7516020 (26353)

בצפון משרד/אולם, קרקע 30 מ"ר, (1479) 03-5465990 300

למכירה בבני-ברק דירת 2, ק"ק, למשרד-מסחר 03-797463 בערב (24615)

להשכרה משרד ק"ק, 56 מ"ר, המשרדים ת"א (10734) 03-336043

בהרצליה, משרד להשכרה, מיידי 70 מ"ר (26392) 03-330812 052-543040

ספנה גדול בצפון הארץ, מתאים משרד באזור תל-אביב, השגת הרצל 50 מ"ר לפרטים: אביעם 04-962211 "ישראל" (11602) 03-417451

דרוש משרד, 60-100 מ"ר, מרכזית ת"א, ובכניסה מיידית 03-258196 (19935)

בצפון (ותיך איילון) משרדים למכירה מ-250 מ"ר 1000 + חניה + מרתף התאמה לקונה, מרב השכרולים "טקסט" (21674) 03-455205

להשכרה משרדים מפוארים בקומת קרקע 540,000 דולר מושכר 13.304 רשות "טקסט" (21710) 03-455205

בהרצליה להשכרה משרדים מחולקים לפי דרישה + שטחים (21922) 03-477514 03-496999

בהזדמנות להשכרה בזכות מל אביב 8, 500,800 דולר למ"ר "דשף וכסים" (26989) 03-5742777

בבנין משרדים 3 צמודים + מלפון (11336) 03-232719 בערב 03-336312

להשכרה באזור 200 - 1200 מ"ר למשרדים/או לאולם אירועים, אצולי טכנו (11791) 286181

בשכ"ה משרדים בכל הגדלים ום חדרים במחיר + מלפנים רכבשאופן (15810) 03-615575

בבן-יהודה - ז'בוטינסקי בשכ"ה 2 חדרים, מושב מטבח 70 + כ-90 מ"ר (16117) 03-449624 03-242761

בהזדמנות בדיזנגוף 125 תל אביב, משרד/סמוך, ... + אופציה (16334) 057-415565 01-474774

בשוק/רן 160-200 מ"ר אולמות או חנויות ומתאים לצורכי הלקוח רצינה מיידית בתיוור לאוויר מכסון (16832)

בפתח-תקוה בחרמן מ"ר [illegible] (19729)

להשכרה משרד קריסה, 2 חדרים + מצוין "אראל" 03-232410 (22031)

בתיא והרשות פשתורה בכמה החיר משרדים מפוארים להשכרה בין 150-1500 מ"ר "ניסל וכסים" (22952) 03-5412005 03-5411998

* למכירה וילה * 125 מ"ר + קומה מפולשת 125 מ"ר על מגרש 1150 מ"ר

בקריית שאול מתאים למשרד ... 03-473592 (17029)

בבן-יהודה + גלריה יפה + חניה, 750 במשרד 03-200455 (11800)

רמכירה, משרדים לקסים + תשמח "ישראוף" 03-238176 03-233021 (15254)

דרוש מאפייה 200-170 מ"ר "הפרס" (17221) 03-611851

בשכ"ה 2 בקיק + מרפס המשרדים בחוף המחשב 03-295597 (17954)

בבנין "פנומה" ליד צומת חולון לה שכרה 452 מ"ר למשרדים (20001) 03-812161 03-224670

[illegible] (15651)

6 חדרים 'דומרים' ? פית בר בשכ"ה בני-ברק (26291) 03-784953

להשכרה בדמת השרון לכל מטרה, בודדים שונים בחיור מגור מבידוין (19881) 03-484067

להשכרה ליד בדבר שגום 90 מ"ר + מלפונים + מיזוג "איפור ישראל" (18893) 03-5103030/5

ברמת גן ע"י הבורסה להשכרה 400 מ"ר מחולקים + מיזוג ושטיחים לכניסה מיידית!

* מלפונים וחניה * "קוראל" * 03-288943, 03-292616 (26875)

2 משרדים כ-3, 250 דולר לחודש, יהודה הלוי ע"י אלנבי 03-624265 (6806)

להשכרה/למכירה משרדים ואולמות בשכנון אי-בי-סי 03-736065 (7148)

למכירה משרדים בבנין המצפיה ברמת-גן, 03-244080 360 (8630)

להשכרה בחוצים בת"א, משרד חדר קיא "אבבה" 03-614016 (6891)

להשכרה בבית-אליהו 320 מ"ר, כל מה מיידית "דבר" 03-266731 מגדל (18441)

במרכז רמת-גן להשכרה 500 + מרחים + מזגנים + חניה + מעליה (17016) 03-7522608 03-7513518

באיזור הבורסה קומה משרדים 200 מ"ר מחולקים ומסודרים "כספי וכסים" (21391) 03-403898

להשכרה במרכז ר"ג-בורסה חדר בבנין משרדים + מלפון + מזגן (22074) 03-245938

להשכרה חדר, משרד בגוש + מלפון + ש + שירותים (25693) 03-498442

למכירה/השכרה קומת משרדים בבניין הקריה בת"א "ישקי" ISCO (12682) 03-426293/6

להשכרה ביר, משרדים, 114 מ"ר + מלפונים + חניה (16115) 03-781723

בשכ"ה קומת משרדים ביהודה הלוי 14 תל-אביב

לפנות לטלפון 03-627114, מגדל יוסף קנופ. (25898)

להשכרה על נתיבי איילון 640 מ"ר מפוארים

"דשף וכסים" 03-5742777 (26731)

להשכרה בבורסה מכבי, 210 מ"ר + מלפונים + מיזוג. "אינפור ישראל" 03-5103030 (18964)

להשכרה בברם, 450 מ"ר + מלפונים + מיזוג + חניה. "אינפור ישראל" 03-5103030/5 (18988)

מרהשמה משרדים להשכרה, יפו תל-אביב 43 קרא-קריב 748726 (19409)

ברמת-גן, 4 במרכז ביאליק, למשרד, מיידי, 03-311561, 03-313347 (19659)

בשכ"ה, 3½ חדרים באקרונריות, 3 מלפונים, בבוקר: 03-239677 (20013)

3 חדרי משרד חזרים, במיסיף 2 מלפונים, כיש משרדים אלוני-לינובלום. (26755) 03-5614666

להשכרה בחולון חדר + מלפון קומת קרקע. (17659) 03-885718, 03-840823

בשכ"ה בסביבות כבר-הסמכות מלפונים, ציוד ומזגן. 03-230430 700 (23010)

להשכרה למשרד 4 חדרים בשדרות רוטשילד בת"א 03-658084 (25236)

להשכרה 2 למשרד, באבן גבירול, 450, "צומת". 03-245023, 03-5449584 (22181)

להשכרה בדיזנגוף לעסק 70 מ"ר, 2 מלפונים 03-241088 (317)

בשכ"ה משרדים + מלפון, אפשרות לספר משרדים יחד, הגב 5 תל-אביב. (15151) 03-822861 03-824374

ברעננה, באחוזה 47, להשכרה חדרים למשרדים ולכניסה. (1588) 03-494648

למכירה, בצפון, משרד 70 מ"ר "הנויר" (3843) 03-446691 03-449794

בשכ"ה ליד "כלבו שלום" 900 מ"ר, מרתף, מתאים למשרדים מאופון "פל וכסים" 03-5412005, 03-5411998 (7778)

בבן-יהודה, 3 מתאים לספרואה, 650 וחד 03-248644 "קונין איטנקונה" פל מגדל (10109)

ברמת-גן ע"י הבורסה, להשכרה 400-250 מחולקים + מיזוג, שטחים, מלפונים וחניות "קוראל" . 281952 (10433) 03-288943

בקרבת נתיבי איילון למכירה והשכרה משרדים בגדלים שונים "ישקי" ISCO 03-426293/5/6 (10857)

קומת קרקע 60-250 מ"ר צפון תל-אביב בקריה, "הזורהזר ובשרשוב" 03-226754 (10949)

בהזדמנות להשכרה 450/200 מ"ר, 8 מלפונים + מיזוג "קרם וכסים" 03-224416 (14965)

להשכרה, 4 בדיזנגוף + מלפונים + שטיחים + מזגן 03-287038, 03-283598 (15208)

למכירה/השכרה, משרדים בגדלים שונים בת"א והסביבה "אביבים". (15221) 03-425042 מגדל

בתל-אביב להשכרה, 450 מ"ר, מגוש + מלפונים, אפשרות חלוקה ל-"אביבים" 03-425042 מגדל (15244)

בשכ"ה קומה שלמה - 15 מטרים + מלפנים, כימה ופרדות, הגב 7 ת"א 03-822861, 03-824374 (24389)

למכירה 180 מ"ר משרדים מפוארים ליד הבורסה לדירות עוד בת"א, אחד הטמר-המשולש "נכסי-רוים" רפי ברודמן 03-611194/5 (24417)

להשכרה בר"ג (ליד שער הקרקע) 4½, 120 מ"ר, מתאימה למשרד ל-15 מטרים לתקופה ממושכת (26717) 03-7522363

בתל-אביב יהודה הלוי 18, בשכ"ה משרד מרוהט + מלפון ומזגן, (16179) 03-9229602

בשכ"ה בתל-אביב בהתחדשות ב-150 מ"ר + מלפונים לכל מטרה, (25087) 03-725067, 03-720919

להשכרה משרדים + קופי מלפון בתל-אביב, אפשרות כניסה מיידית (16616) 03-267988

קריקית בשכירות חלקה כלל מספר בבורסה בריכוז בת"א. 03-239682 75 מטר 19521 אלקטוקה 03-7549111 (16837)

דרושה דירה, לצרכי משרד, באזור הגדר (17365) 03-802470, 03-673316

חדר משרד בבן-יהודה, ק"ק, בכניסה ופרדות, מיידי 03-659021 (24687)

ברמת-השרון 4 חדרים, מתאים למשרד, לא בשבת 03-403868 (24744)

4 + חדר מגורים + מלפונים + מרפסת, ניתן לשכור חדרים בודדים, 03-354732, 03-611965 (16895)

להשכרה בלב הגיד מהיר, בבנין בן שתי קומות, מתאים למשרד, דירה 4, חדרים 101 מ"ר + ג'ל כולל מעלית הבנין בבורסה, 03-367572, מר השמה 16:00 (17325)

2 חדרים מפוארים 100 + 4 חדרים בבנין משרדים, דירת משרד, 3 חדרים בבן-יהודה "נכסים איטרנשיונל" 03-286020, 03-288418 (17386)

למכירה משרד בית כלל, מרחבים + סאבו + מלפון, לרציניים בלבד, 03-295399 03-295618 (18072)

4 + חצר, ק"ק כניסי משרדים מגורים בת-הקריה 03-299213 03-283569 (18365)

* תוך 24 שעות שלטים בחריטה ע"י מחשב צלצל ונגיע אליך

הגומות בכל שעות היממה 052-21030 "דק דוש" רב מכר פיתוח עד 22:00 (25388)

מבני תעשיה 2300

1600 בשתי קומות אזור התעשיה מתאים לתצוגה ומשרדים 03-5793266 (15640)

להשכרה בקרית אריה 8 דונם + 140 מבנה + מלפון + כח 03-9181810 (6967)

להשכרה, מבנה תעשיה 1300 מ"ר, במשרקון + כח + אוויר 04-241207 (7405) 04-772346

מבנה 1000 מ"ר + חניה וגדרה + מלפונים + 1000 מ"ר מלכים/משרדים, כבר ים במשרד מיותר 03-5516442 (8812)

ברעננה, 1000 מ"ר לתעשייה אפשרות באזוקים "צמרת" (מגדל) 03-5449584 (12719)

למכירה, מבנה תעשייתי לקוריזציה בראשל"צ 150 מ"ר מבנה בשכירות ולא לקוחות 25,000 דולר + ציוד (18314) 03-594519 03-187412

להשכרה בצומת נתן אמרנה, הלוה 1560 מ"ר כולל משרדים, 8, חצר, נישה נוחה. (18440) 03-5520275

בחולון באזור התעשיה, למכירה 1200 מ"ר, בתוך על שני דונם אגנת מקור (20413) 03-900479

להשכרה מבנה 500 מ"ר, אורנית חברת גן בחולה, 052-75444 (23816)

בהזדמנות!!! להשכרה מול הקניון חדש 500-5000 מ"ר אולמות

להשכרה קלה והבנה ... "נכסי רוים" 03-5742777 (26732)

לך על בטוח לוח מעריב מכוניות

100, 1984, אוטומטית, ראשונה, מכשירות החכרה). 052"573798, 052"576035 (3923)

100 C.D. 1986 אוטומטי + תוספות בחרושה 04"574598 04"254774 (6905)

100 C.D. 1987, אוטומטית חדשה + תוספות, מזדרון. 03"707120, בערב 03"475798 (19823)

100 C.D. ראשונה 1985, בחדשה, תוספות 052"72421 03"232094 (10739)

...

טוב גל
סוכנות B.M.W
אפשרות החלפה
גם לכשמור מסם ושוליים חדשים
לסביבה כל סוגי הרכב
03"5466008 03"5466337

טופ קאר
סוכנויות ב.מ.וו תל־אביב ותניה
הספקה מהמלאי לדגמי 1988
אפשרות החלפה TRADE IN
אביזרים מקוריים לב.מ.וו
מחלקה מיוחדת לרכב משומש
סוכנות תל־אביב: יהודה המכבי 4, 03"442842
סוכנות נתניה: ספיר 10, 053"616378, 053"349197
(21436)

מוסך אורי
B.M.W
כל השירותים
מכשור מיוחד
לניקוי אינז'קטורים
המלצת B.M.W גרמניה
חלפים מקוריים
מספר 1
B.M.W
רח' 03"337426, 03"332589
האחים מסלניטה 7 תל־אביב
(8164)

מוסך ניר בע"מ
תיקוני מכונות
B.M.W בלבד

נפתח
מוסך מורשה
BMW
"ת"א סנטר"
בהנהלת
אליעזר
את
אילנד
יצחק שדה 3, תל־אביב
(ממול בית מעריב)
03"334654, 03"336592
(23021)

★ כפיר חלפים ★
חלקי חילוף לרכב
סכני פח חשמל
צלצל: 03"9240874
(22660)

מה זה
"קומפיוטסט"???
מחשב רכב
ב"קומפיוטסט"
לכן בבדיקת קנית רכב
אנו היחידים הנותנים
תעודת אחריות
ל־½ שנה
שים לב לשלט
יד אליהו
מאחורי היכל הספורט
03"941247 ראשל"צ
(8466)

"קומפיוטסט"
ראשונלציון
רשוף שטני
ללא תור
8 דקות
מתל־אביב
(א. תעשייה ישן)
בדיקות קניה
ממוחשבות
ראשל"צ 03"941247
תל־אביב 03"330418
(8422)

★ "רפיד" ★
ביסויי איכות
וריפוד פנימי לכל
סוגי הרכב
(25142)

מוסך חולון
בע"מ
מומחה לאאודי
ופולקסווגן
חיום
טפול 5000 ק"מ
(לא כולל חומר)
ומיפולי 10,000 ק"מ
03"808831
03"5564566
(16529)

קבלת
מודעות!
מ־8.00 עד 21.00
לוח מעריב
★ מבצע מיוחד!
03"735588
03"735589
03"734555
לבעלי כרטיסי אשראי

לך על בטוח לוח מעריב מכוניות

רנו 130, 83, 13 מק, ארגז 5.5 מטר ברזל + טכוגרף, מצב מעולה, קדר (21240) 06"763475

רנו 231, 83, ארגז 7.80 במצב מצוין. (20561) 08"475448

רנו 231 טיגול, 83, במצב מעולה. (23853) 02"663072 ,06"752227

סאאב

סובארו

מרצדס

מבצע חורפי!!!
ירידות ברזות
למשאיות
ב-די-בי פלסט

למה רק
ב"קומפיוטסט"??
בבדיקת קנית רכב
1. בדיקות במחשב
רכב VCT
ללא תשלום נוסף
2. בדיקות "פרונט"
במחשב
ללא תשלום נוסף
3. תעודת אחריות
ל-½ שנה
"בקומפיוטסט"
תל-אביב
רח' אלנבי הכבד המסגרים
ראשל"צ 03"941247

משאית
4510

רשוי ללא תור
ב"קומפיוטסט"
ראשון לציון
בדיקות קניה ממוחשבות
8 דקות מת"א
כביש בית דגן
ראשל"צ 03"941247
תל-אביב 03"330418

לנציה
4420

מוניות
4430

טורים
4440

מיני-מינור
4460

מסחריות
4480

מוסכי שירות
מורשה
VOLVO
03"5369342/3/4

וקסהול
4320

סלבום
4340

מנדים
4360

ולוו
4308

רנו

דייהטסו

ai Ansa International
RENT A CAR

אי – אנוה
השכרת רכב

מבצע
מכירת מכוניות
במחירים מיוחדים
(פתוח בשבת)
* דייהטסו קורה
* דייהטסו שריד
* דייהטסו שרמנט
אוטומטיות רגילות
וממונעות
*
אחריות אפשרות
לתשלומים

הסנגר 36, ת"א
(במגרש)
סיור וטיול בע"מ
03"337188

טוב גל
סוכנות
B.M.W
אפשרות החל...
למכירה כל...
הרכב

טופ קאר
סוכנויות בע"מ
תל-אביב
הספקה מהמ...
לדגמי 1988
אפשרות החלפה
TRADE IN

מוסך אורי
B.M.W
כל השירותים
מבשור מיוחד
בניקוי אינג'קטורים
המלצת
B.M.W
ורמניה
חלפים מקוריים

מספר 1
BMW

נפתח
מוסך מורשה
BMW
ת"א סופר
בהנהלת
אליעזר
את
אילנד
יצחק שדה 3, ת"א
03"336592

מודעפון
03/38 38 38
שרות מודעות טלפוני
24 שעות ביממה
לבעלי כרטיסי אשראי

לך על בטוח לוח מעריב מכוניות

1300, קופה, 87, ראשונה + מזגן, 03-703037, 03-341725, ובערב: 03-742013 (12035)

1300 קופה, 1987, ראשונה, מיסאי, בהרשה 03-785892 03-737585 (16443)

1300, ראשונה, 20,000 ק"מ, 1986, שמורה 03-954350, 03-459474 (8416)

1300, ראשונה, 86, 19,000 ק"מ, לא בטבה 06-378471 (24882)

1300, שניה במצב מצוין 70,000 ק"מ 03-5528115 (23790)

1300, 1980, 80, רכב תכבה, מצב מצוין 03-5449292 (18033)

1400, 79, שניה, מצב טוב 03-7517324 03-226929 (16928)

1400, ג'י.אל. 79 + אבזור, שניה, שמורה 03-5322748 03-5321795 (8981)

1400 סטיישן 1974, מכני מעולה + מסם בהרשה 03-910093 (20524)

600, 81, סטיישן מסחרי, אבזור, מצוין, מדרגן 03-760248 (23457)

600, 82, במצב טוב, 67,000 ק"מ, מזגן 03-9614264 (8191)

1600, 81, אוטומטי + אבזור + מזגן + אביזרים 03-717440 03-9323289 (6893)

1600, 81, אוטומטי + מזגן + מסם, מחברה, לא בטבה: 053-347357 03-5322935 053-348173 (16646)

1600 1982 מדרגן ממאי מצב מעולה בהרשה 052-63555 (6841)

1600, 83, אוטומטית, ראשונה, 73,000 מצוינת, מרד 057-958618 (18503)

1600, 83 אוטומטית + מזגן 76,000 ק"מ מחברה 03-288224 (19495)

1600, 84, מובה, אוטומטית, מיסאי, מסם, מדרגן 08-228616 (23942)

1600, 1986 + מזגן + אזעקה + רדיו טייפ, ראשונה 03-912685 (7973)

1600, 87, רדיו + מזגן 6,000, ראשונה 03-9231689, 03-906734 (24774)

1600 1987 + מזגן + מסם, 19,000 שמורה 08-586873, 08-223529 (11942)

1600, 78, סטיישן, שניה, מצוינת, בר: 052-453474 052-929574 (23091)

1600, 79, אוטומט + מזגן, מסם לשנה, שמורה 053-698638 (17957)

1600, אוטומטי, 83, מראשונה, פרטי, סוכנות טוקי הרצליה 052-87686 (18436)

1600, אוטומטית, 84 + מזגן, 41000 ק"מ מחברה 03-5050363 (25794)

1600 ג'י.אל. 83 קופה, יד ראשונה + תוספות, 5000 ק"מ, 31000 ש"ח 03-310875 (10687)

1600, ג'י.אל.אף. 83, בהרשה, בערב: 06-795473 (16629)

1600 ג'י.אל.אף 1980 מצינת, 109,000 ק"מ, מציינת 051-31116 (21013)

1600 ג'י.אל.אף 1984 יד ראשונה, מצב מצוין 03-862312, 03-5525423 (22404)

1600 ג'י.אל. 87, קופה + מזגן + הגה כח 053-616494 (24944)

1600, ג'י.אל. 83, אוטומטית, + מזגן, מדרגן 03-661531, 03-761231 (8927)

1600, ג'י.אל. 79, אחרי אבזור, מכירה משפחה 03-5708886 (12708)

1600 ג'י.אל 1979, אוטומטית + מסם, מצב טוב 03-953658 (15206)

1600 הצינק, 1981 בהרשה — אפשר ראה האקצה בעזרה 03-362893 (9298)

1600, 18, "צינור" 03-373393 (16899)

1600 סטיישן, פרטי, 79, במצב טוב 03-917929 72,000 (17510)

1600, סטיישן, 18, ראשונה + מסם לשנה 08-587820 93,000 (21092)

1600 סטיישן, 79, מצב מצוין, 03-779735 (23319)

1600, סטיישן, 1979, יד-ראשונה, בהרשה 259885 9362683 (24026)

1600 סטיישן, 82, ראשונה, בהרשה, בעבודה: 03-5591962 בבית: 03-5562790 (25819)

1600, סטיישן, 79, 03-991982 (26454)

700, 84, יד ראשונה, מדרגן 67,000 ק"מ 03-470225 (16392)

700, 84, ראשונה, מצב טוב 03-480736 (21369)

700, מרל 83, יד ראשונה 052-315533 (לא בטבה) (19159)

1800, G.L 86 אוטומטית + מזגן, רוא 35,000 ק"מ, 03-966720 (24491)

1800, GLF, 82, אוטומט + מזגן, 053-5540120 — 03-747600 (19949)

1800, G.L.F, 1983, דגם אוריקאי + כל התוספות 03-590575 (18316)

1800, אוטומטית + 86 + מזגן, מלפן: 03-223667 (11624)

1800 ג'י.אל.אף. 83, ראשונה + מזגן, לרוצים ברכב 03-442984 (17783)

1800 ג'י.אל.אף. אוטומטי, 84, 58,000 ק"מ, שמורה, מובה 03-942664, העוק מה 5 ראשל"צ (25042)

1800, ג'י.אל.אס. אוטומטית, 84, מובה, מדרגן 03-5516777, 03-434002 (15741)

81, 1600, אוטומטי, 85,000 ק"מ, כמר בה 9613823 אחה"צ (17798)

81, ג'י.אל. 1300, 66000 ק"מ, יד שניה, מציינת 03-9326358 (19213)

81, טליישית, 68,000 ק"מ, במצב מצוין, מדרגן 03-5519389 (15293)

82, 1300, ראשונה, 95000 ק"מ, מציין + רדיו 03-802694 (8715)

82, G.L.S 1800 אוטומטית + מזגן, שניה + מסם 03-345069 (26619)

82, ג'י.אל. טליישית, מצוינת, מדרגן, 87000 03-917594 בערב (16637)

82, מצב מעולה, טליישית, מזגן + מסם 03-942873 בערב (19197)

83, 1600, אוטומטית, יד שניה, 03-458450 בערב (16402)

83, 1600 אוטומטי ראשונה, מצב מצוין 052-915840 (25633)

84, 1300, אוטומטית, מחברה, לפנות לאבי מסר: 08-468021 (20126)

84, 1300, מיסאי אוטומט, 39,000, 03-334679 לא בטבה (10085)

1500/5, מציין, 83 + מסם, 50,000 03-903829 03-903071 (20254)

1600/5 סטיישן, 82, מחברה, חייבת להימכר 03-221106 (23389)

85, 1300 + מסם לשנה, בהרשה 08-439974, 08-439244 (21236)

76, סטיישן, 1400, טליישית, מעולה + מסם 03-9245976 אחה"צ (25194)

86, 1300, אוטומטית, יד-שניה, 24,000 ק"מ 03-765527 (24416)

86, 1300, בהרשה + מזגן, שיש מצב 057-957217 03-955664 בימי חול (26478)

86, 1300, מזגן, בהרשה, 22000 ק"מ, 052-557412, 03-241602 (25451)

קבלת מודעות ללוח מעריב
03-625015
5365759
עד חצות ובאשראי

84, אוטומטית, 1300, מזגן, ראשונה, מדרגן 03-637278 03-5411141 (24151)

1986, 1300, ראשונה, 12,500 ק"מ, בסף מיסאי 03-9223159 (22255)

78, יד ראשונה 1400, מציינת, 8500 ש"ח 03-424513 (18344)

1978 — 1400, 90,000 ק"מ מכני מצוין + מסם 03-883363 (18967)

79 אוזמה מסם לשנה, 86,000 ק"מ באמקפות 03-5513092 (26032)

79, ג'י.אל קופה אוזמה, יד שניה, בר מיס 052-911941 (23821)

אף.אף 1300, 71, במצב טוב 03-804571, 03-5561088 (6275)

אף.אף 1 סטיישן, 72, 1300, 03-915961 במצב המצב (17584)

רפיד

כיסוי איכות

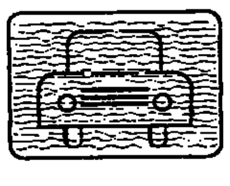

חידוש ריפוד פנימי לרכב

★ רדיו טייפים
★ אזעקות
★ רמקולים
★ חלונות חשמליים

כיסוי מושבים

לדגמי 88

03-370823, 03-373007
דרך פ"ת 62 ת"א.

(24869)

בהזדמנות!! 1600, סטיישן 1979 + מסם!! שמורה ומטופלת היטב!! 03-707820 (6963)

בהזדמנות!! 1300 + 80, 81, מיסאית מחברה, מציינת 03-807905 (7951)

בהזדמנות, 1600, 81, אוטומטית + מזגן, 057-699522 (16192)

בהזדמנות, 1300, 85, ראשונה, אוטומטי מיזג + מזגן, מיסאי 057-699522 (16196)

בהזדמנות 1300, 87, אוטומט + מזגן + אביזרים, מציינת 03-355417 בערב (25938)

בהזדמנות, 1400, 79, יד טליישית, בר צב מצוין 053-347013 (26239)

בהזדמנות, 1982!! 1300, + מזגן מכבדה שמורה ומצויינת, 13,500 03-744129, 03-416381 (8918)

בהזדמנות סובארו ד'.אל. 1300, 1980, 03-229025, 03-239562, 03-243781 (11325)

בהזדמנות סובארו 1984, שניה 1300, 62,000 ק"מ 03-812019 (25887)

בהזדמנות קופה 1300, 86 + מזגן + תוספות, 34,000 053-344735 (25525)

ג'י.אל.אף. 96,000, 81/1800 + מזגן, במצב מעולה 03-592768 (20297)

רסס' 86, 38,000 ק"מ, ראשונה מזר משרה 03-5400671, 03-496442 (21788)

ג'י.אל.אס. 78, 1600 + מזגן, יד שניה 03-363982, 03-362674 (6722)

ד'.אל., 1300, 1984, + מזגן, ממשב 051-26860 (8215)

ד'.אל. 1400, 79, שמורה בהרשה, טליישית 052-27761 8,500 (17399)

האמצבק 1300, 83, שמורה, פרטית, ראשונה 052-552403 78,000 (20466)

המשפץ חולון
שיפוץ מנועי
סובארו
וראשי מנועים
לכל סוגי הרכב
מבצע
למנועי סובארו
1200 ש"ח
(לא כולל מע"מ) הנחה מיוחדת למוסכים
אחריות חצי שנה
"יעוץ חינם"
המשפץ חולון, המנוע 3 אזוה"ת. טלפון: 03-5567065
(25900)

הרזוק 1600, אוטומטי, 78 + מסם לשנה, בהרשה!! 052-543547 (16677)

הרמטס 1600, אוטומטית, 78, מצוינת ופימפיה 03-828894 03-7521712 (8915)

זכות מידית 1600, אוטומטית ד'.אל. בערב 03-5461182 (12114)

מרם 86, יד ראשונה, כל השכלולים, עבודה: 03-337125, בית: 03-9644883 (21672)

מרם XT, 1986 18,000 ק"מ תוספות 03-459927 בערב (25990)

מרם, שמורה, אקסטר 4 W.D. 86, כל התוספות, 28,000 ק"מ, 03-793375 03-255524 (8890)

מ'.אקס. מורט 86 + מזגן + הגה כח + רדיו טייפ + ג'יפצאית, ראשונה 03-5057167 (20288)

מנדר 1600 1983, פרטי ראשונה, אפשר בתשלום 03-811073 (9279)

מנדר 1600, 1986, במצב מצוין, מסם לשנה, בעבודה: 052-34279 בבית: 03-906731 (21111)

מורדים ופסיישן קומפכס, 87, 03-752014 (25300)

כל הקודם זוכה 1600, 82, יפהפיה + מסם 03-5510073 (7028)

למכירה 1300, 87, מדרגן 11000 ק"מ, בהרשה 06-323388 (18328)

למכירה סובארו 1300, 1986, אוטומט, במצב מצוין 03-879620 (10199)

לנהג נכים 1300 1987 מיסאי מלפן 08-550387 (24101)

לתשומת לב המפרסמים בלוח מעריב

כל המעוניינים להמשיך ולפרסם את מודעותיהם לאחר הפרסום הראשון, מתבקשים להתקשר לטלפון 03-5611111 (רב-קווי) ולמסור את מספר הפרסום הרצוי וכן את מספר הקוד כפי שמפורסם בסוגריים בסוף המודעה.
הזכות לפרסום חוזר הנה ללא תשלום ותקפה עד 4 פעמים מיום הפרסום הראשון.
בקשות לפרסום חוזר מתקבלות בכל יום עד השעה 18.00 ובערב שבת וחג עד השעה 11.00 בלבד.

הנהלת מעריב

מכונית לספר, 5 דלתות, 86, מצויינת, מהסוכנה 03-378344 (8888)

מרשמין 03-383838, שרות לקבלת מודעות באלפון לוח מעריב, בכרטיסי אשראי ויזה, ישראכרט ודיינרס מסרוף 24 שעות ביממה 03-383838 (25301)

מיני 75, אחרי אבזור, מצב מצוין, מלפון 03-876681 (22598)

מיניבוס 700, 83, 39,000 ק"מ, ראשונה, מציינת 053-899573 (20054)

מיניבוס 600, 79, בהרשה 03-9328356 (21604)

מיניבוס 83, מכני מצוין בהרשה, 03-783924 בבית 052-444059 (6621)

מיניבוס 1985, 1000, 46,000 ק"מ + מסם לשנה 052-20383 (7058)

סובארו 1300, 83, מזגן, בעבודה 08-220077 (6695)

סובארו 1300, 86 + רדיופיי, ראשונה, מציינות מדרגן 03-5523994 (12994)

סובארו 1300, 86, יד ראשונה + תוספת, מלפון 03-268721 (19392)

סובארו 1300 83, אוטומטית שניה, בר צב מעולה 052-450876 (23611)

סובארו 1300, 86, יד ראשונה + מזגן, מדרגן 06-753808 (23812)

סובארו 1300, 82, במצב מצוין, מאיר 03-649435 בימים א'-ה' (26261)

סובארו 1400, 77, 118,000 ק"מ, בטבה: 03-630954 (24479)

סובארו 1600, 1983, אוטומטית, 14.00 שעה 03-835170 (17547)

סובארו 1600 1983, אוטומטית, שניה, 52,000 ק"מ. 03-591127 (22318)

סובארו 79 1600 סטיישן מצב מצוין לא בטבה. 052-65238 052-65549 (23757)

סובארו, J.F 1600, 78, אוטומטית, בהרשה 03-5700417 (24357)

סובארו 82, 600, יד טליישית, מצב מעולה 06-378846 (24980)

סובארו 700, 1983 + מסם לשנה 03-9368063 (26009)

סובארו 1800, אוטומט, 83, יד ראשונה, מציינת 03-9221476 (20243)

סובארו 82, צבע כסף + תוספות, מצב מצוין 03-455779 (6344)

סובארו 83, 1300, מזגן + מסם, לא בטבה 03-9302940 (36010)

סובארו 86, 1300, מציינת, תוספות 03-554649 (15767)

סובארו 86, 1300, אוטומטית, אדומה, 03-808382 (23459)

סובארו 87, 1300, אוטומטית, לבנה, 03-248359 (20572)

סובארו 78, ד'.אל. 1400, 85,000 ק"מ 03-773633 (19094)

סובארו ג'י.אס.אר. 73, שניה, במצב טוב 03-827329 (19440)

סובארו ד'.אל 1400, 79, שמורה + מסם לשנה 03-597352 (8080)

סובארו ד'.אל קופה 1300, 86, מיסאי, שניה 08-552232 (24195)

סובארו ד'.אל. 1600, 79, סטיישן, בר צב מצוין 052-448627 (24799)

סובארו סטיישן 78, 1600, אוטומט, מצב מעולה 03-888341 (14734)

סובארו סטיישן 78, 1600, אוטומטית, במצב טוב 03-315150 (17077)

סובארו 86 נוסף, 1000, מחבה, מהסוכנה, בהרשה 03-358841 (23186)

סטיישן 1300, 1983, ראשונה, 65,000 ק"מ 051-883084, 03-859687 (15161)

סטיישן, 1300, 85, במצב טוב, 44,000 ק"מ 03-717269 (19627)

סטיישן 1300, 86, ראשונה, מיסאי, 29500 ק"מ 053-697113 (20463)

סטיישן 1300, 86, 17,000 ק"מ, לא בטבה 051-30357 (24953)

סטיישן 1600, 83, מזגן, יד שניה, 03-623266, 03-5626311 (13519)

סטיישן 1600, 79, שניה, 88,000, מזגן + אזעקה 053-698118 (21742)

סטיישן 73, 1400, מכני מעולה + מסם 03-282446 (16199)

סטיישן 75, מצב מכני טוב, מסם לשנה 03-913332 (19824)

סטיישן 77, יד ראשונה, שמורה, 03-596592 (12021)

סטיישן, 82, אוטומטית, 1800, ראשונה, 19,000 ק"מ 03-887433, 03-840848 (16615)

פרטי, סטיישן 87 + מזגן, בעבודה 03-616470, בבית 053-616935 (7256)

"צמ"ג ותקר"
צמיגים ואבובים
קרליבך 10, ת"א
איזון וסקצועות בחיזון

"צמ"ג ותקר". רחי קרליבך 10 (בחזית הרלק) ת"א 03-5612848 (16204)

קאנטאב 1600, 1979, רבינית, 106,000 ק"מ, שמורה 03-770280 (16289)

קופה, 1300, 86, 11,000 ק"מ + מזגן + רדיו טייפ + אזעקה, צמיגים רחבים, רב בריח, ממאי, מדרגן 052-88401, 03-455583 (17893)

קופה 1300, 86, מזגן, 24000, ראשונה, 051-886204, 051-888047 (25726)

קופה, 86, 1300, מזגן, במצב חדש 03-806735, 03-364258 (18629)

קופה ??, 1400, טליישית + מסם, תוספות, 08-231622 (17953)

קטסמם 1400 קרף 1979 יד ראשונה 08-574256 (22349)

רקס 700, 1983, ראשונה, מצויינת, מדרגן 051-39554, 03-27127 (8723)

רקס 700, 84, מראשונה!! 56,000 מכני טוב 052-557128 (11018)

"זונתי" מבחר סובארו 1984, 1985, 1986, 1987, 1300, 1600, ג'י.אס.אר., תנאי אשראי נוחים בעבודה 053-616935, בבית 053-616470 (7326)

סוזוקי

86, מורפס, יעוצים מהסוכנה, במצב לפנים, לימוניון המקצוע 03-886769 (20820)

אלטו 84/4, אוטומטית, מסומפת, 34,000 בערב: 03-7521433 (19776)

אלטו 84, 3 דלתות, אוטומטי + מזגן, 08-594093, 08-594276 (20248)

אלטו 84, אוטומטית + מזגן, יד ראשונה 03-9221416 (16675)

אלטו, 84, מצב מעולה, בבית: 03-833738, בעבודה: 03-254411 (15792)

אלטו 87 14,000 ק"מ, ראשונה מציינת 03-295352, 03-724412 (8521)

בסוזוקי ראשל"צ
כמו ביפן!
88 הספקה מיידית!
תן יופן (סוזוקי) — קח חדש מבצע אצלנו!
תערכת עד מיזה חיום
מבחר מכוניות מהחלפה
מוסך מורשה + מחשב מושכל
אשראי, שרות אמינות, חלקים מקוריים רחי הרצל 2, ראשל"צ
.03-995643 ,03-942770
(11896)

בסוכנות סוזוקי
★ הרצליה ★
דגמי 1988
הספקה מיידית

★ החלף מכוניתך המשומשת בסוזוקי חדשה ★ קונים סוזוקי במזומן ★ אולם תצוגה במקום ★ נסיעת מבחן ★ סוזוקי 99 הרצליה 052-87686, 052-86966
(26496)

סוויפט 85, ראשונה, אחרי המסרה + מזגן במסם 052-31053 (25378)

סמוראי, 1985, מהסוכנה, 12,500 ש"ח 053-335188, בעבודה: 053-56734 (17651)

סמוראי 86, מבחר גדול במצב טוב, אפשרות לתשלומים נוחים שמורות מהסוכנה החלפת רכב 03-290204, 03-305373 (19095)

טויוטה

קורולה 1.6 ליפטבק 1984, ראשונה, 4700 ש"ח בבר רום 81, משומנת מהסוכנה!! 03-889986 (16168)

81, קורונה, ??, מצבר, פרווק, 12,000 ק"מ, רדיופיי + מסם לשנה, 052-575983 5,000 (23674)

קרינה 72, מכני טוב 1,800 ש"ח, מלפן 03-887024 (12019)

רום 80 שמורה + רדיו 4,000 ש"ח 03-9664494 (22294)

רום, 78, מציין בהרשה, מסם פורד מלפן 03-301381 (19168)

רום 79, משומפת, מצב מעולה, 4500 ש"ח 03-591879 (19765)

רום 79, שמורה ומטופלת, מסם לשנה 03-7522592 (17856)

רום כרמל 18, בהרשה, במצב טוב + מסם 03-456382 (9982)

רום כרמל, 81, מנוע הילקן, 4,800 ש"ח 03-918437 (22184)

רום כרמל, 79, בהרשה, מסם עד בטבה 03-5700598 (19769)

רום כרמל, מסמרה, 1979, מצב טוב 052-354233 (7359)

רום כרמל, מות 1977, מסם פורד אש ?? 053-50644 (17127)

רום סטישן, 79, פחות ממחירון 03-9228692 (20486)

ב.מ.וו

ב"אקס

הונדה

פורד

פולקסווגן

פיאט

פיג'ו

היק תקבל
תעודת אחריות
ל-1/2 שנה
בבדיקת רכב
לקניה?
רק
ב"קומפיוטסט"
תל-אביב
03-330418
ראשל"צ 03-941247
(8442)

מרכז לשיפוץ מנועי פולקסוואגן ונידים + מבצע אנוחים
03-333465

פלאס 1300
1984
03-736682
ובערב: 03-354581

פלאס 1300, 83, במצב מעולה, ראשונה...

פיאט 83, 1300 + מזגן, במצב מצוין, בבית: 053-340866, בעבודה: 053-614699 (8214)

פיאטמה 83, במצב מעולה, בהרשה, 03-316567 בערב, 03-481476 (10549)

פיאטמה 83, שניה, מציאה 052-914274 (13498)

פיאטמה 83 B, 49,000 ק"מ, מדרגן 03-9711363 (22205)

פיאטמה 83, S 1.1, ראשונה, מצוין, מחיר מחירון 052-32240 (22710)

פיאטמה 83, 1100 אל, יד ראשונה + מזגן, מדרגן 20% פחות, לפעמ מקבל 05-873989 (25332)

פיאטמה 83, יד שניה, במצב טוב, מאוד 051-884440 (26155)

פיאטמה 84, 1100, מציינת, ראשונה, ממאי 03-5522766, 03-873681 (14668)

פיאטמה 84, מציינת (מהסוכנה) 60,000 ק"מ, 13,500 03-767044 (10852)

פיאטמה 84, שניה, 74,000 ק"מ, בר צב מצוין 06-399220 (19279)

פיאטמה 84 1100 אל, ראשונה, שמורה מחיר 03-260634 (19895)

פיאטמה 84, 957, פנמרד, ראשונה, מסם לשנה 03-478208 (22220)

פיאטמה 84/3, ראשונה, מעולה, 52000, מיסאי 03-5533088 (25017)

פיאטמה 975 אל. בהרשה (מחברה) 08-439172 08-436247 (4787)

פיאטמה 85, 1.1 + מזגן 20% פחות ממחירון, 48,000 ק"מ 03-9362850 (6579)

פיאטמה 85, בהרשה, 27,000 ק"מ, 1100 ד'.אל + תוספות 03-482624 (8439)

פיאטמה, 85, אל, 35,000 ק"מ, מצב מצוין 03-858245 (10822)

פיאטמה, L85, ראשונה, שמורה בתשלום + תוספות 03-780675 (16919)

פיאטמה, 86, 1100, מזגן, ממאי, בבית 03-354856, 03-346184 (320)

פיאטמה 957, 1983, ראשונה, מצב טוב + שמורה 052-558010 (8333)

פיאטמה 957 מציינת 1982, שניה, שמורה + מסם 03-476934 (8704)

פיאטמה 957, 83, יד שניה (מהסוכנה) 03-9228872, 03-293595 (10157)

פיאטמה 957 פופולר, 85, 25,000 ש"ח, 03-339528, 03-312485 (12203)

פיאטמה 957 אל, 79, שמורה!! 8,500!! 052-87001 (16806)

פיאטמה 957, 84, פרטית, שניה, 51000, מדרגן 03-9343171 (20158)

פיאטמה 957 אל. 84, + 39000 ש"ח, מעולה, 03-904805 (25851)

פיאטמה 87, 1100 ס' ראשונה, מיסאי + תוספות 5518793 (8230)

פיאטמה 87, ראשונה, 6500 ק"מ, ס' מאליה + רדיו 03-5446014 (10144)

פיאטמה 1987, מיסאי, 1100 ס' + מזגן, 10,500 ק"מ 05-847788 (19167)

פיאטמה 1987, מיסאי + מזגן + מסם שנה. בהרשה 053-341311 (23841)

פיאטמה 78 בהרשה, מציינת, עבור רה: 03-720414, בית: 03-205253 (24545)

סיירה 1300, 84 + מזגן + רדיו טייפ, במצב מצוין 03-403034 (8001)

סיירה 1300, 83, 80000, מזגן, אחרי אבזור. 052-452620 (11785)

סיירה 1300, 83, 98,000, אזעקה, מיסאי 03-9241108, 03-5321258 (15044)

סיירה 1300, 85, ממאי, בהרשה 06-337492 (21349)

סיירה 1600, אוטומטי + מזגן, 83, מצב מצוין 03-342248 (6917)

סיירה 1600, 84, סטיישן, אוטומטית, 12,000 ק"מ 057-95968 (8584)

סיירה 1600, 87, 15000 ק"מ, מיסאית + מערכת 052-550655 (21485)

סיירה 1800, 86, 59,000 ק"מ, אוטומטי + מזגן + מערכת, ראשונה, יפהפיה 03-418825 (9494)

סיירה, 1800, 86, אוטומט, מזגן, רדיו, בהרשה 051-881057 (20579)

סיירה, 1800, אוטומטית, סוף 87 + מזגן + חלונות + שיגלה 03-650131 (22159)

אריקה 1300, 82, שניה, מיסאי, מקורי 03-5056830, 03-814274 (8846)

אריקה 1300, 86, גרטנה, 33000 + מזגן, מדרגן 057-75043 (23072)

אריקה 1300, 1982, גרטנה + תוספות + מסם לשנה 03-357256 (25706)

אריקה 83 גרטנה במצב מעולה שנה מסם 03-904984 (6884)

חייבת להמכר!! סיירה 1300, 1985 + מזגן במצב מצוין (מהסוכנה) 65,000 ק"מ 03-372580, 03-784296 (8281)

חייבת להמכר! פיאסטה 85 אל. מצב מצוין 03-9321369 (23873)

פאוסט 17 סטיישן 1971 + מסם לשנה מציינת!! 03-9711040 (25896)

פאוסט קופה, 1600, 74, אבזור, ??? 03-5322195, 03-9341063 (17397)

פרויס ואן דיזל 1987, בעבודה 053-23852, בבית 053-225186 (7514)

פרזנטנה פיאסטה אל 1981, פרטית צבע מקור 03-9224292 (6913)

מרשמין 03-383838, שרות לקבלת מודעות באלפון לוח מעריב, בכרטיסי אשראי ויזה, ישראכרט ודיינרס מסרוף 24 שעות ביממה 03-383838 (25298)

טרנספורטר 1600 דיזל מודם 86, פרטי, 55,000, מל. 08-233330 (7712)

טרנספורטר 1984 + מזגן, יד ראשונה, במצב מצוין 053-332581 (11765)

פאסאט 84, סטיישן, 1800, אוטומטי, ג'י.אל, מובה, 03-842155 (24374)

פאסאט 1975, במצב טוב, 1500 ש"ח 04-718431 (21176)

פאסאט סטיישן, 1982, 1600, ג'י.אל. אוטומטית ותוספות 03-9222995 (22263)

פאסאט 1980, ראשונה, 1600 שמורה מסם 04-964821, 03-5520389 (8887)

פאסאט 1983, 1600/5, אוטומטית, מזגן + מסם, 08-456039 08-470793 (לא בטבה) (12631)

פאסאט, 1300/5, 83, יד ראשונה, מציינת 03-5522349 (11888)

פאסאט 77, 1300/3, מציינת, שמורה!! מדרגן 03-594117 (10218)

פאסאט, אוטומטית 77, שמורה כמו חדשה, 03-335754, בערב 03-722348 (8931)

פאסאט סטיישן 1979, מצוין בעבודה 03-770025, בבית 03-9321432 (21235)

גולף 1984 1300/5, ראשונה 23,000 ש"ח + מזגן 03-459301 (22873)

גולף 1100/5, 1983, מצב מצוין, מסם לשנה 03-416887 (23275)

גולף 1100/5 1982, שניה, 03-480780, בעבודה 03-7512132 (25441)

גולף 1100/5 1980 ראשונה, בבוקר 03-414028 בערב 03-3575231 (26215)

גולף 1976 במצב טוב, יד טליישית, מלפון 03-957621 (24076)

גולף, 86, 5 דלתות, בהרשה, 12000 ק"מ 03-871162 (26370)

גולף 77, 1100/3 + ספריאם, לא בטבה 03-5511334 (26721)

גולף 79, 1500, אוטומטי, מעולה, רעוין לשנה 03-5611108 (24306)

גולף 79, 1100/5, יד טליישית 03-294593, 052-570744 (19916)

גולף G.T.I 1987 שחורה מיוחדת + תוספות + אחריות לרציניים 03-490296 (20974)

גולף G.L, 1300, 1987, מצויין + מזגן מערכת 03-764859 (11773)

גולף אל.אקס, 85, מעולה + תוספות, בערב 03-843795, 03-5032103 (19642)

צימרמן ג'י.אס.אר. פלאס, 1300, 81, שניה, פרמיון!! מצויינת!! 053-340338 (20960)

סימרמן פאלאס 82 + מזגן 165,000 ק"מ, מחברה 03-344845 (24220)

סימפק ג'י.אס.אר. 83, 53,000, ראשונה + מסם 03-612430 03-849573 (25031)

פאלאס סימפיק 83, ממאי + מסם, שמורה + תוספת 03-745991 (12687)

פאלאס סימפיק, 82, 59000, פרטית, מטליפת, בהרשה 03-450561 (25247)

פאלאס סימפיק, 83, מיסאי, 43000, ראשונה, שמורה 06-377682 (24143)

פאלאס סימפיק, 83, 75000 ק"מ, יד ראשונה, מזגן 03-800926 (25713)

פאלס סימפיק, 83, ראשונה, 75,000, מסם עכשיו 03-282425 לא בטבה (11528)

יד ראשונה 57,000 ק"מ מסם בטאי (23758)

צימרמן ג'י.אס.אר., פאלאס, שניה, 84, 50,000 ק"מ 03-9643001 (22206)

קלאב סטיישן, 74 + מסם חצי שנה, 03-476626 03-7526551 בערב (22854)

ריבל, 1977, במצב מצוין, 3,500 ש"ח, 03-942766 03-9659083 (19599)

1000 מנוע 1100, 74, מכני מעולה, בהרשה 03-726143 (10936)

1100, 72, טליישית, מכני מעולה, 1,500 ש"ח 03-350920 (9617)

1100, רו טליישית, 79 + תוספות + מסם לשנה 03-391695 (12036)

מרכז סוחרים 1100 1982 במצב טוב 03-804226 03-807450 (22367)

סימקה 1800, 75 + מסם במצב מצוין, 1100 דאל, בערב 03-701350 (19452)

סימקה 1100, 69, 1000 ש"ח, אחרי 17:00 03-5522827 (22489)

סימקה מלכום 1100, 82, רו טליישית, מראשונה 03-258705 (16581)

לך על בטוח לוח מעריב מכוניות

131, 1300, 5 הלוכים, 83, יד ראשונה, (11107) 03"9325894

131 1300 סופרספורט, 81, 92000 ק"מ, (21995) 08"473152 ,057"957964

131, 81, 1600, אוטומט, ראשונה, ממונלה השב 03"871121 (23006)

131 1600 79 אוטומט ראשונה אור דל (23782) 02"857526 02"766040

131, 1600, אוטומט, 70,000 ק"מ, יד שניה, 03"374217/8 ,03"878972 (25926)

131, 1980, טופר סרפייר + 1300 מסם מצויין (256) 052"558052

131, 81, 1600 + מזגן + מסם, יד שניה, (24894) 053"346239

131, 81, ראשונה, מפרינג, 71,000 ק"מ מהירון, (20759) 03"735545

131, 82, 1600, אוטומט + מזגן (7131) 08"229446

131, 82, אוטומט + מזגן, 73,000, מצויינת, (11393) 03"390557 03"7532444

131, 83, ראשונה, 63,000 + מסם, (20225) 03"5368821 עבודה 03"823292

131, 1300, 1983, שניה, פרטית, 73,000 ק"מ, 17,500 ש"ח, (7486) 057"34425 ,057"690453

131 1983 ראשונה אחרי מסם שמורה (24088) 08"552486

131, 84, מראשונה, מסם לשנה, מצוין (23993) 03"887057 ,08"220275

131 79 ס"אל 1300 + מזגן אוטומט (26935) 03"903146 03"791037

131 גירדה, 76, שניה + מסם (23806) 053"330325 לא בשבת

131, סופר סרפייר, 81, ראשונה, מסם לה בעבודה: 03"954185 03"990166 (8406)

131 סופר סרפייר 1600, 81, אוטומט + מזגן (23052) 052"545333

131, סופרסרפייר 79, אוטומטית + מזגן, במצב מצוין (10679) 03"827329

131 סמייעון, 1600, 1981 + מזגן, בבית. 053"619219 (17645) 053"619897

131, ס"אל 83 1300 + מסם מצב מצ' ... 03"5534220

131 – ס"אל, 84, (מסם 1300) מפרט (14749) 03"331560

131 ס"אל, 1600/5, דגם אמריקאי, יד 81, 75,000 ק"מ, (21678) 08"241756

131, ראשונה, 1300, 1983, מסם לשנה, שמורה, 45,000 (15711) 03"311332

131, 127/81, 5 הלוכים, שניה, לבנה, מצוין (8085) 03"342863

127/2, 83, ראשונה, פרטי, שמורה, (26338) 03"7545867 ,08"413154

132, 2000, 1979, שניה פרטית, מסם, (26458) 052"912447

132, 1800, 1974, במצב טוב, 2400 (21841) 052"28770

132, 81, ראשונה אוטומטית + תוספות, 52,000 ק"מ (4449) 03"954490

127/3 1050, 84, ראשונה, 24,000, שמורה (21770) 05"9320040

127/3, 78 + מסם לשנה (21262) 03"498086

127/3, 79, שניה, שמורה, (20207) 08"470819 08"458344

127/3, 79, 78,000 ק"מ, מצב טוב (24907) 03"301568

133, 79, מצב טוב, 84,000 ק"מ (7713) 03"332544

127, 83, שניה, מצויינת, 49,000 (11515) 03"887664

124 1400 1974 + מסם במצב מצוין (6978) 03"952776

124, 73, ספיישל, גיר חדש, ליגה (10935) 03"234693

124, 1400, 1974, ספיישל, במבורה (7184) 08"220367 בבית: 08"401064

124, 1974, אוטומט ספיישל, יפה, מצ' (8066) 052"545340

124 ספיישל, 75, מסם ל"8, בהזדמנות (23179) 08"220032 ,052"929801

124, ספורט, 1800, 1973, שלישית, במצב טוב (20834) 03"863565

124 ספיישל, 74, אוטומטית, מצויינת, 4800 ש"ח (9093) 03"398620 ,03"331131

124/5, 74, 1400, ספיישל, מהירון (15233) 03"7523636

127/5, 81, 44000 ק"מ + רדיו, מצוי' (25503) 03"886220

127/3, 81, מצב מכני מצוין, דוב (20306) 03"743925

127/5, 81, ראשונה, 63000 ק"מ, בד (25522) 03"495828

127, 900, 83, 61,200 ק"מ + מסם, שמורה (12702) 03"763288

127, 1050, 83, יד שניה, מצב מצוין (17676) 08"475458

127, 1050, 1984, 33,000, 03"355006 (לא בשבת) 03"348592 (7469)

127, 1050, 1984, 48,000 ק"מ, מצוי' (8711) 08"464187

127, 1050, 84, במצב מצוין, 43,000 ק"מ (21120) 052"29377

127 (1050) 84, יד ראשונה מצב מצוי' (25650) 03"485686

127, 1050, 85, 25,000 + מסם, (22320) 03"5101662 בעבודה: 03"480248

127, 1980, במצב מצויין, מהירון (18661) 03"334044 03"454588

127, 81, 2 דלתות, מצויינת, פחות מהמחירון (13133) 08"244460

127, 81, 3 דלתות, מפרט, זוזה, בד (17172) 03"329094

127, 81, מצב מצויין למשה (24983) 03"786977 בערב: 03"319172

127, 81, שניה + רדיו, שמורה (25483) 052"550984 בבית: 03"874416

127, 1981 במצב מעולה 03"335855 (22391)

127, 900/2, 81, 81000, מסם אוטומ (22018) 03"903962

127, 77/2 + מסם, פרטית מצויינת (15317) 03"918047

127--2, ראשונה, 1977, מהירון, 03"374243 עבודה: 03"5521034 (18318)

127, 82, 2 דלתות, יד ראשונה + תוס' (23446) 08"228850

127, 82, 5 דלתות, סימלי, מכני, מצוין (20666) 03"5446192

127, 1982, 3 דלתות, במצב מעולה (7831) 053"335439

3/127, 82, 70,000, ראשונה, מסם, בהזדמנות (24684) 03"322090

127, 3 דלתות, 1980, ארומה, במצב מצוין (6277) 03"447397

127, 3 דלתות, 78, במצב טוב (26362) 03"599316

127, 83, 56,000 ק"מ, מצב טוב, מהירון (19423) 03"769922

127, 83, 3 דלתות, מעולה, 11,000 ש"ח (21535) 03"649196

127, 83, במצב מצויין + תוספות (23327) 03"321610

127, 84, בהדמנות, מסם ל"9 חודשים, בעבודה: 03"774136 בבית 03"255641 (25667)

127, 83, מעולה, 38,000 ק"מ, מסם, (7081) 03"299020

127, 83, ספורט, 1300 + תוספות, (16174) 03"347856 ,03"254820

127, 1983, 50,000 ק"מ 03"490941 (22339)

127, 1983, מצויינת, 31,000 ק"מ, בבית: 03"919137, בעבודה: 03"332271 (8149)

127, 1983, ספיישל, ראשונה, בהזדמנות, 10,500 ש"ח, 03"241975 (17199)

127, 4 דלתות, 79, יד שניה, (16882) 03"821792 ,03"248741

127, 74, במצב מכני מצוין, אחרי אוב רול, (21833) 03"849055

127, 74, שמורה ומטופלת, 03"458747 בעבודה, 03"748730 בבית (18981)

127, 1974, אחרי אוברול כללי בור (14709) 03"9325230

127, 1984, מצויינת, 50,000 ק"מ (7358) 03"997732

5/127, 83, שניה, מכני ותצוני מצוין (15291) 03"491989

5/127, 83, שלישית + מסם, מעולה, מהירון (26003) 03"823080

127, 1984, ראשונה, 51,000 ק"מ (16648) 03"778634

127, 5 דלתות, 81, שמורה, מפרטי, (26169) 03"832473

5/127 טופר 82, מצויינת מהירון (21493) 052"88373

127, 75, אורגינאל, במצב מצויין + מסם, 03"9220601 (10968)

127, 85, מהשכרה לעובד, מצב מכ' (25086) 03"395976

127, 85, שניה, 36,000 ק"מ, מצויינת (17672) 052"85071 ,03"483796

127, 76, שלישית מסם 9 חודשים (7036) 03"226628

127, 1986, 18,700 ק"מ, עבודה: (22487) 03"5366657 בית- 03"337821

127, 87, כסף מטאלי, ראשונה, מהירון (21835) 03"9223485 לא בשבת

127, 1987, בהזדמנות + אוטו 86, 4 דל' (21117) 03"9323425

127, 78, ספיישל, מכני מצוין, יפהפיה (19366) 052"447207

127, 79, 7,500 ק"מ, במצב מצוין (14737) 03"730716

127, 79, מצויינת, שניה, 86000 ק"מ (22366) 03"481078

127, 1979 שנה מסם 75,000 ק"מ, מהירון (25157) 03"9222458

127, 1981, בהזדמנות 3 דלתות, (21533) 03"5400777 ,03"490353

127 בדיל מהשכרה שנת 1986, כחו' (6853) 03"5562219

127, מודל 73, מסם לשנה, אחרי שי' (17164) 03"904288

127, מודל 84, 47,000 מצב מצוין (26475) 03"7524047

127, מצב מכני מעולה, מסם 10 חו' (26162) 08"551834

127 טופר 1050, 83, ראשונה, 39000 ק"מ (25382) 03"256715

127, טופר, 5 דלתות, 82, שניה, מצ' (25519) 03"840602 03"285382

127 ספיישל פנורמה 1050, 1984 (20405) 03"653867 03"952722

127 ספורט, 1300, 83, מצב מצוין + מסם (6899) 03"5520901

127 ספורט, 1981, במצב מצוין (8470) 052"559061, 77,000 ק"מ

127 ספורט, 82, 73000, שניה, מעולה (24095) 06"377031

127, ראשונה, 87, 3400, סימלי, מסם (19834) 03"474639

127, מעט 1984,1050, יד ראשונה (9112) 03"858887 ,49,000

128, 1100, 82, במצב מצוין, מסם לשנה (16102) 08"475006

128, 1100, 78 + תוספות + מסם, במצב מצוין (6783) 03"768307

TOMI – CAR
סוכנות פיאט
צפון ת"א
הספקה מיידית
לדגמי 1988!
החלפת רכב ישן בחדש

אפשרות לאשראי עד 36 חודש
מימון ברכב הישן עד
לקבלת החדש

אבן גבירול 168 ת"א
03"449139 ,03"446743
(24575)

אוד 45, 84, ,68,000, מצב מצויין (24142) 057"545134

אוד 45, 1986, 21,000, ראשונה + מסם + אביזרים, (20986) 03"990660

אוד 45, 86, פ"ד טופר + מזגן מהשבר בהזדמנות (25137) 03"5050812

אוד 55, 85, פרטית, יד ראשונה, מצוי' (14669) 03"9664076

אוד 65, 1100 + מזגן + חלונות חשמל + תוספות במצב מעולה, (6675) 03"785572

אוד מודל 1986 יד ראשונה מפואר מאוד בהזדמנות (6557) 052"77735

אוד מודל 86, זיכוי להטכביל יד ראש ונה, מזגן מקורי, טעון רדיו, ריאו ואזעקה כמו חדש בית: 052"87991 ,03"663192 עבודה (19326)

אוד מודל לבנה, 87 גז נפתה (19360) 057"455331 ,052"28797

בהזדמנות 127/3 (1900, 81, מהשכרה לעובדי 03"331491 ,03"410561 (7714)

בהזדמנות, אוד 45, 5, 1985, במצב טוב. (4342) 03"996786

בהזדמנות פיאט 127, 1973, מכני מצ' (7066) 052"559504

בהזדמנות, פיאט 124, אוטומטית ספיישל, 74 ומוזרות (11042) 03"792730

בהזדמנות פיאט ספורטיבו אוד 45 84, 80, 86 03"446743 (21768)

דגם 1300, ראשונה, 88, סימלי + הגה + גגיה (16714) 06"363706

חייבת להימכר 127, 1050, ראשונה, במצב טוב. (9580) 03"5514734

מכרו מהרנה, 87, 5500 ק"מ, באחרי ות + תוספות (25516) 03"349065

ישירות מהשכרה 86, אוד פ"ד 45 (20090) 03"5560861 ,03"288459

למכירה פיאט 127, מודל 79, במצב מצוין (22129) 03"885648

לדגל זמישה בהזדמנות 128, ספיישל, 75, שמורה, (18920) 03"9327352

לדגל זמישה, 131, 83, אחרי אוברול, כמו א"ה (24817) 03"5793083

לרצינים!!! 127, 1976, במצב מעולה (7168) 03"846826 ובעבודה 03"906968

מודעתן 03"383838, שרות לקבלת מודעה במלפון ללוח מעריב, ברסי ס' אשראי ויזה, ישראכרט ודיינרס מד רשמו 24 שעות ביממה, 03"383838 (25297)

ס' אר 131, 81, מעולה, מהירון (25240) 08"491604 (לא בשבת)

פיאט 132 1800, 76, אוטומט, מצוי' (17285) 03"739697 ,03"763349

פיאט 133, 80, 10 חודשים מסם + ...

פיאט 124, 70, מצויינת עבודה: (24599) 03"809102 בית 03"805668

פיאט 124 ספיישל מודל 1972 + שנה (13923) 03"861231

פיאט 124 ספיישל 75, מצוינת, 6000 ש"ח (24534) 03"838451

פיאט 126, 74, מכב מצוין, 1,900 ש"ח (8356) 03"314235

פיאט 900/127, 82 + מסם לשנה, מצויינת, (26284) 06"522949

פיאט 127, 1981, 87,000 ק"מ, (6574) 03"659250 03"727458

פיאט 127, 81, מצב מצויין 5565024 (24758)

פיאט 127 5 דלתות, 83, במצב מצויין (23110) 03"475468

פיאט 127 75, מסם + צבע + פחחות (23423) 053"697611 ,052"61040/1

פיאט 127, 1977, מסם 10 חודשים. (7619) 03"9569446

פיאט 127, מודל 1976 במצב טוב, מר' (26481) 03"822040

פיאט 127 ספיישל, 1982, במצב מצ' (8256) 03"450518

פיאט 127, ספורט, 1300, 1983, מחיר דח + מזגן (26211) 03"830004

פיאט 127, שנה 75, מצויינת, בשעות הערב (24690) 053"59640

פיאט 128, ספיישל, 74, 1116 סמ"ק, שניה, (24854) 03"445701

פיאט אונו 70 ס.אר, 87 + תוספות, בשעות העבודה לפנות לחיים בר דוד (20291) 052"556666

פיאט מודל 82, במצב מצויין + תוספות, מהירון 03"331772 ,03"332686 (24722)

פיאט רגטה 84, ראשונה, מצוין (8865) 03"806927

פיאט ריטמו 83, 70 03"379131 (21024)

פיורינו 83, אחרי אוברול, מצב מצוין, בבוקר, 03"653668 בערב 03"919368 (20761)

פנדה 82, 903, מעולה, 65,000, סמר רה, מהירון 08"222558 (16357)

פנדה 82 יד ראשונה + מסם לשנה מהירון (24768) 03"9236490

ראשמה 85 ס' 1600, 87, 10 000 ק"מ, כמו חדשה (20334) 03"330971

רגמה 70, 86 38000 ק"מ מצוינת + רדיוטייפ (25101) 03"9650919

רגמה 85 + מזגן, במצב ו/ריד שירות מהשכרה 03"786321 ,03"5792697 (18602)

רגמה, 86 70S, ראשונה 20 000 + מזגן + מערכת (11954) 03"318635

רגמה 86 אוטומטית 1300 + מזגן (20112) 052"440405 מצויינת, 16 000

רגמה 1986 1500 אוטומט 17 700 ק"מ + תוספות (24312) 03"599484

רגמה1500 אוטומטית 86 מזגן ותוספות (6194) 053"331546 מהירון

רגמה 1300, 86 + תוספות, למשה, ובבית (21297) 03"913991/2/3 03"912282

ריטמו 60 1982 62 000 ק"מ יד שניה מסם לשנה (8243) 03"5051485

ריטמו 75 ס.אר. 82 ראשונה 50 000 (22687) 06"763817

ריטמו, 83 1100, שניה מצב מצוין, (16193) 03"249607 ,03"480278

ריטמו 1500, 80 + מזגן + רדיו מייפ, בהזדמנות (21521) 03"9663494

ריטמו 81, יד שניה, 80,000 ק"מ מהי רון (22434) 03"5518008 ,03"5510410

ריטמו 65/1981, 75 000 ק"מ, מסם לשנה, מצויינת (17716) 052"910445

ריטמו 82 + מסם לשנה במצב מצוין, בהזדמנות (16731) 03"732047

ריטמו 1982, 1100, ראשונה, + מסם (22859) 03"907741 ובבית 03"674250

ריטמו אוטומטית סוף 83 ראשונה (23978) 57,000 מצויינת 03"118010

ריטמו ספור 75, 1300, 83, במצב מצוין (10574) 053"685108

ריטמו ספור 1982, במצב מצויין שמור (18111) 03"459694 רה + מזגן

ריטמו ספור, 83, מסם, ראשונה, מחי רון (22745) 03"9640837 052"420475

★ "רפיד" ★
כיסוי איכות
ורפוד פנימי לכל
סוגי הרכב

ראה פרסומנו בסדור
+ סובארו +
דרך פ"ת 62 ת"א
03"370833 ,03"373007
(25135)

רלמה 70 אס. 1984 60,000 ק"מ במצב מצויין (14512) 03"800853

רגמה 1300, 70 אס, 85, מסם לשנה (25330) 052"545838

רגמה, 1300, 1985–1986, ספיישל + רדיו + מונים (10947) 03"373104

רגמה, 1300, ספיישל, 86 + מזגן מחיר מהירון (21318) 03"994013

רגמה 70, 1300, ראשונה, 1986 כחד שה + רדיוטייפ (20507) 03"5593297

רגמה 70, 86, 1300 סמ"ק, ראשונה, 22,000 ק"מ (19472) 03"790952

פיז'ו
4740

104, 1100, יד שניה, פרטית, 82, 85,000 ק"מ, במצב מצוין 03"412067 (24571)

104, 81, ראשונה מהשכרה, קילומט רז נסך מצויינת. 052"447698 (22282)

104, 82, יפהפיה, שמורה, בעבודה: (10922) 03"859620 בבית: 03"805215

104, 82, מצויינת, 57,000, מסם לשנה (23894) 08"438393

104, 82, שניה, 70,000 ק"מ, במצב מעולה (25768) 08"247813

104 1982 ג' ר' 1124 ראשונה, (19152) 03"316920 בערב

104, 83, מכני מעולה. 03"9326733 (10904) 03"477899

104, 83, ראשונה, 45000 ק"מ, יפהפיה, (25034) 052"911088 ,03"204001

104, 1983 מצויינת 60 000 בעבודה (22374) 051"24036 051"22963

104 – 1124, 1982, יד-ראשונה!!! מצב מצוין!!! (21361) 03"471001

104, 74, 945 + מסם, במצב טוב (20985) 03"704269 ,03"794923

104 79, מכני מצוין בעבודה: (25484) 03"881563 בבית: 03"889318

104 אס אר 1219, מצויינת, 83, פרטי (23903) 03"648977 03"340491

104 ג' אר, 81, מהשכרה, מצויינת, בהזדמנות. 03"492838 ,03"828481 (221)

204, 1976, ספיישל + מסם, (25455) 052"63131

304, 72 מצוינת + מסם + טעון מכונות, פרטית (11668) 03"907628

304, 72, ופח 1300, במצב טוב (26442) 03"9251368 ,03"5793350

304, 75, יפהפיה, שמורה ומטופלת, צבע מקורי (20501) 03"9243233

304, 79, שניה, 71,000 ק"מ, מכני מעולה + מסם (24632) 03"5511279

304 ספיישל, 79, 110 000 ק"מ, יד שניה (17964) 03"958134

304 ספיישל, 80, מסם, במצב מצויין, לשנה (19489) 03"895715

304 ספיישל, 73, במצב טוב + מסם (22842) 08"558188

304 ספיישל, 74, 78,000 ק"מ, ראשונה, מצויינת (25592) 03"806179

304,80,ספיישל, מכני מעולה,מהירון (16459) 03"794429 לא בשבת

404, 72, אוטומט כחדשה, 504, 82 אוטומט (26889) 03"383128

404 אוטומטית 1974 פרטי במצב טוב לרצינים. (23340) 03"9341847

404 ברטית, 1975, אוטומט, מצויינת (17261) 03"5561931 ,03"795093

504, 1800, 83, אוטומט + מזגן, 210,000 מהשכרה, 21,000, 03"5463591 (18604) 03"237751

504 1800, 1984, 55,000 ק"מ מכונה, במצב מצויין, אחה"צ, לא בשבת, (8900) 06"370229

504, 1800, 1981 אוטומטית, 052"540939 ,052"540822 בבית: (7252) 052"446580

504, 80 + 305 + 82 + מזגן + 504, 79 (18863) 052"543940

504, 81, אוטומט + מזגן + מסם (20533) 03"6297665 לא בשבת

504, 81, במצב מעולה, אפשרות החלפה באוטו'קאית 08"587999 (16183) 03"5512640 בית:

504, 82, אוטומט + מזגן, 110,000 ק"מ, (14832) 03"5564419 27,000 ש"ח

504, 1982, אוטומט + מזגן מהבדה - (20010) 052"916832

504, 83 אס אר + תוספות, ראשונה, מהשכרה 03"843627 03"5610885 (12007)

504, 83, ראשונה אוטומט + מזגן, מצב מצוין (21750) 03"5460101

504, 84 1800 אוטומטית, מכונה, (26575) 03"473449

504, 84 1800 GR אוטומטית מכונה, ראשונה (8278) 052"84216

504 84 אוטומטית ראשונה, 35 000 ק"מ (22666) 03"9230817

504, 84, אוטומט + מזגן, 1800 יד ראשונה (24051) 03"9127440

504, 84, אוטומט, כחדשה, 50 000 + מזגן (25190) 03"770669 03"398047

504 1984 אוטומט 36 000 ק"מ מכונה (6854) 052"71862

505, ג' ב"א" 1988/7 לבנה, חדשה, ראשונה, (15366) 03"455193

305, 87, 55000 ק"מ, מזגן, מגה, חדר רון (22372) 03"232994

305, 82, 86,500, במצב מוב (21771) 03"952506 03"477262

305, 82, ראשונה מצב מצוין (22524) 053"614830 ,053"56397

305, 1982, 76,000 ק"מ שנייהו שמורה, (7994) 052"82434 ,03"441201

305, 1982, מצב מצוין + תוספות (13518) 08"230650

305, 1982, ראשונה, רדיוטייפ, מצב מעולה (8391) 03"424669

305, 83, ראשונה, מצב מצוין (26218) 03"5462427 ,051"33605

305, 83, שלישית, שמורה, מסאל' (10950) 03"484866 ש"ח 16,000

305, 1983, ראשונה + תוספות 41,000 ק"מ, 03"617572 בעבודה 03"243655 (8407)

305, 85/86, ראשונה + מזגן + הגה כוח, סימלי, 03"615042 ,03"862118 (25266)

305, 8/87, מזגן, מטאל', 5,000 ק"מ, (20714) 052"443027 ,052"455981

305, 1979, שמורה, 83,000 + מסם, (100) 052"444993 לא בשבת

305, אס.אר. 81 + מסם + תוספות, מצוינת 03"824735 ,03"872829 (16085)

305, ג' אר. 85, פרטית, ראשונה + תוספות 052"61172 (20555)

305 ספיישל 83 מעולה, מסם לשנה (8826) 08"521155 בערב

305 ספיישל + 83 + מסם + רדיוטייפ, ראשונה, כחדשה, 08"220302 (12910)

305 סלקם, 87, אוטומטית, מזגן תוספות, 15000 ק"מ, 03"412616 בבית 03"343510 (8522)

305, סלקם 88, 1600, אוטומטית + תוספות 03"5525721 ,03"625127 (20156)

305, ראשונה, סוף 86, 12000 ק"מ, בהזדמנות 03"792784 (24846)

505, 1800, 1982, ראשונה, אוטומטית + מזגן 03"251231 (15056)

505, 1800, 82, אוטומטית + מזגן, בבית 03"416693 03"824242 (17465)

505 1800, 82, אוטומט, מזגן, מסם, 06"594949 ,03"374133 (25062)

505, 1800, 1984 " אוטומט + מזגן 45,000 ק"מ 051"36177 (14687)

505, 1800, 1984, אוטומטית + הגה כח + מזגן (19763) 03"911262

505 1800 1984 39 000 ק"מ ראשונה אוטומט 03"312906 (22374)

505, 2000/81, אוברול + מזגן, רדיוטייפ (24212) 03"662205

505 1982, אוטומטית + מזגן ראשונה 16:00-8:00-ב 03"9223888 (6923)

505, 83, 2000 + מזגן + תוספות, בבית: 03"585214 03"284364 (22113)

505, 83, 1800, 100,000, מזגן, בעבודה 08"224591 (19603)

505, 83, אוטומטית, כח, מראשונה + מזגן 052"550132 (16649)

505, 1983, 2000, ממאל' + כל התוספות, בהזדמנות 03"241975 (17160)

505, 1983, כל התוספות האפשריות, ראשונה 04"921006 ,04"92426 (19107)

505, 82 + 84, אוטומטית!!! "צחורה" 03"371757 (16922)

505, 84, אוטומט, הגה כח, מזגן מקורי, יד ראשונה, 03"5592146 (6981) 03"741249

505, 84, אוטומט, 57,000 ק"מ, במצב מצוין, מזגן, 03"412519 (18347)

505, 84, אוטומט הגה כח, מזגן מקורי, יד ראשונה 03"5567287 (21640)

505, 84, אוטומטית + 30,000 ק"מ + מזגן + כח, ראשונה 03"443307 (22697)

505 84, אוטומט, מזגן מקורי, הגה כח (24336) 03"485501

505, 84, מזגן אוטומט, נעילה חשמלית, יד ראשונה, 06"338816 (15772)

505, 1984, אוטומטית + הגה כח + מזגן אורגינלי, יד ראשונה 45,000 ק"מ (8458) 03"763872 ,03"611262

505, 1984, כסף, אוטומטית, מזגן מקורי, כח, ראשונה, מהירון 03"233241 (13452)

505 G R 2000 1984, 24 000 ק"מ (19082) 08"486467 03"947761

505 אוטומט 1800, 84, מכונה, מזגן הגה כח 03"5743444 ,03"348654 (16845) 03"5316406

505 אוטומט, 83 הגה כח + מזגן 06"370294 בעבודה 053"612053 (19351)

505 אס אר 1983 2000 אוטומט ראשונה 03"353332 (7914)

505 אס אר 2000 תמוכות, כח 82 מצויינת 03"498188 (25197)

505 אס אר 1985 כחדשה + תוספות, בית/החלפה 03"9223830 03"353488 (23077)

505, ג' אר 1982 מזגן אוטומט (15871) 03"510020 ש"ח 24 500

505 ג'אר 85 + מזגן 100 000 ק"מ, מכני מצוין מהירון (19405)

505 ג'יאר 85 ראשונה + מזגן + הגה כח סימלי, 60,000 ק"מ + מסם לשנה (22519) 03"654441

505, ג'יאר, 1983, אוטומט 80 000 מזגן, רדיו טייפ 03"341782 1400 (17473)

505, ג' אר, 1983, אוטומט 80 000 ק"מ + רדיוטייפ 03"844830 (21183)

505 ג' אר 1983 אוטומטית, הגה כח ומזגן 67 000 ק"מ במצב מצוין (16596)

505 חברה 1983 אוטומטית + מזגן, הגה כח 03"882610 (16705)

505 ספיישל 86 1800 8 מקומות ראשונה + מזגן 03"378317 (8047)

505 סבליאר 84 בהזדמנות (10884) 01"743988

504 1983 83, אוטומטית במצב מצוין (15894) 03"5446021 03"810410

פיז'ו 505, רצפכר 82 שמורה + מסם אחה"צ 03"912341 (12725)

פיז'ו 5
קומבי

מסדר גם להגבלה וסבים סמט דיזל + מיזוג אויר + רדיו סודר 1985 בכבר פרטים זא רצתו לסמטר הולך בשעות העבודה 06:00-15:00 מר נ'ג'ר 057"913461 בערב 057"9612 (24570)

פיז'ו מודל 1978, במצב מעולה + אבזור חדש 052"440264 (25935)

פיז'ו 104 83 יד שניה מצויינת (24198) 03"552232

פיז'ו 304, מוב מסם לשנה 1971 (8136) 03"415344 בערב

פיז'ו 1800 505, ספיישל גג + מזגן (16966) 06"522167

פיז'ו 505 1800 82 ראשונה 63 000 (15375) 03"734704 בערב

פיז'ו 505 אס.אר 82, אוטומטית, + תוספות 052"541580 ,33591 (17800)

פיז'ו 505 GL 1984 ראשונה 39 000 ק"מ (24748) 894435

פיז'ו 404 סחרי פחות מודל 83, (16650) 03"613817 03"615715

205 GTI 1988 ראשונה, לרגל יד שה (21705) 04"372625 03"766951

205 GR 85 ק"מ 31 000 + מסם + תוספות (21675) 03"5468648

205, ג'י אר 84 ראשונה מצויינת, 17 500 80 000 (22148) 08"457639

205 ג'י אר תוספות 87 03"749155 (18467)

205 GL 86 ...

504 אוטומטית 79 ראשונה מזגן ודיו "צחורה" (23848) 03"373393

504 אוטומטית מיום 20: חרוזות השמורים + מזגן (23666) 03"328816

504 אס אר 1982 שניה + כל התוס' פות מעולה (21673) 05"455505

504 אס אר 82 כל התוספות מזגן שמורה, (19877) 08 411394

504 אס אר 83 אוטומטית מזגן תוס' פות כחדשה (17197) 05"229905

504 אס אר 81 1800 אוטומטית, מזגן מקורי, חרוזות חשמלים בסם לשנה, 29 000 ק"מ ש"ח 105,000 03"268552 (24889)

504 אס אר 1984 מכונה 84 000 ק"מ מצויינת (6645) 052"36779

504 אס אר 1985 ראשונה אוטומטית + חרוזות חשמלים + מזגן + מסם לשנה 03"625595 03"623922 (19099)

504 אס אר, 85 ראשונה + מזגן 43000 ק"מ בערב 03"446414 (20161)

504 ... 81 ראשונה, 91000 מכונה (24116) 052"24402

504 ספיישל 83 305 ספיישל 83 בערב לא בשבת 08"548309 (8736)

504 ספיישל 79 240000 ק"מ מכ' (25310) 03"297371

504 1977 ראשונה מסחרית במצב טוב (19349) 03"48111

205 84 מצויינת נבית בערב 03"386888 (16010)

"קומפיוטסט"
ראשון לציון
רשוי רכב
בדיקות קניה
"הרצות" לרכב
ובדיקות "עשן"!
8 דקות מת"א
ראשל"צ
03"941247
03"330418 תל-אביב
(8396)

1,505 ג' אר 86 1800 אוטומט + מזגן + הגה כח 32.000 ק"מ עבודה: 03"7519161, בית: 052"557206 (23060) 052"547885

309 ג'.אר, פרופל, 87, 051"803961 (22384) 051"887602

בהזדמנות GL 305 79, במצב מצוין, (22347) 03"7514080 03"9367659

בהזדמנות 309, 87, במצב חדש + מזגן (20991) 057"82574

בהזדמנות בלתי רגילה!!! 504 ס.אר. 83 + 305 – 82 (16547) 03"370660

בהזדמנות מחיר פיז'ו 404, 1974 לנה הקשר, מלפון: 03"811951 (8353)

בהזדמנות פיז'ו 304 ספיישל, 74, 3700 ש"ח (25551) 03"592652

למכירה פיז'ו 505, אוטומטית, 1982, מהבדה פרטית 052"521666 (7050)

למכירה פיז'ו 504, 78, אוטומטית מזגן (22534) 03"5562863

פיז'ו 104, מודל 74, 1300 סמ"ק (8813) 03"5465027 ,03"444239

קרייזלר
4880

בהזדמנות!!! קראזיולר!!! כל הקודם זוכה!!! במחיר מציאה 03"9229118 (6883)

טומר קרון מסוג, מעונבלל, 1980, 48,000 ק"מ מצב פ"ד 7515026 ומכר דה, 346820 בית (22343)

קרייזלר נגד, 87 וחדרים לציוד וספר רם, 04"761987 ,04"761444 (20560)

רנו
4820

רנו 11, 83, 1400, אוטומט + חלונות + נעילה חשמלית, מזגן, 60 000, מעולה, אפשרות להחלפה 03"614128 (17151) 03"342591

רנו 11, 1400, TSE, 87, מזגן + תוספות, (12925) 03"482971 03"473042

רנו 11 ס'.אס אי 84, כל התוספות, מסם לשנה (1514) 052"572932

רנו 11 ספורטס 86 ראשונה + מזגן + מסם מצויינת (23904) 03"481307

רנו 11 ספורטס 86 ראשונה 35,000 ק"מ (25854) 03"494174

רנו 12, כח הכל הנה חשמלי+מזגן, 10,000,87 ק"מ, 48,500 ש"ח, ניתן לראותה בודה, 057"690256 (22934) 057"70750

רנו 12, 80, מחיר מהירון, בית: 03"317622 עבודה: 03"499487 (18497)

רנו 12, 77, אוטומטית, יפהפיה, מהירון, 03"498403 03"888562 ,03"7510022 (20068)

רנו 12, 78, ספיישל מחכירה (מה יחיד) + מסם (8131) 052"447610

רנו 12 ס' אל 78, מכני מצוין, מהירון, אחה"צ (15933) 03"887595

רנו 12, ס'.אס 1974, אוטומטית + מזגן, מצויינת ומטופלת, 03"911629 (21577)

רנו 12, ס'.אס, שניה 79, אחרי אוברול, מסם לשנה, אוטומט 052"453663 ,בע רב 052"63171 (20261)

רנו 3/5 ג'.ס'.אל 83, בהזדמנות + רדיוטייפ, מהירון (15112) 03"222843

רנו 4, 70, 1600 ש"ח פיגת לסור בקיר זה (25280) 03"244557

רנו 4, 74, פרטית + אבזור + צמיגים מעולה (15705) 03"483683 03"337427

רנו 4, 1974, במצב טוב + מסם, 4 000 ש"ח (8811) 470266

רנו 4, 76, פרטית 03"633926 03"994653 (23253) (משה)

רנו 4, 77 פרטי, מצוינת, שלישית, 4 600 ש"ח (21431) 03"947494

רנו 4 79 מהבעלים מצוינת + מסם (10966) 03"911183 4000

רנו 4 1979 אחרי אוברול כללי מעולה (19771) 03"251383 03"269920

רנו 4 1979, מכני מעולה 5000 ש"ח + מסם (23009) 08"551976

רנו 14 83 ראשונה שמורה 38 000 ק"מ מהירון (26292) 052 25092

רנו 14 1979 יד שניה במצב טוב (8814) 03"9247039

רנו 14 1979 שמורה היטב, מסם לשנה (26516) 03"429791 אחה"צ

רנו 14 מצוינת 1981 שניה 156 000 ק"מ (24052) 053"349152 03"299157

רנו 5 1100 82 5 דלתות מחיר מהירון (21307) 03"9711040

רנו 5 1100 83 מעולה מסם לשנה (15298) 052"558919 03"223835

רנו 5 1400 87 + מזגן + אזעקה + דב ברית במצב מעולה 03"293001 (25903) 03"280263

רנו 5, 1250, 86 ראשונה מזגן 5 הילוכים (10756) 03"9126047

רנו 5 82 1100 ראשונה כמאר כחר שה 03"611965 03"485751 45 000 (17352)

רנו 5, 82, יד ראשונה במצב מצויין (11090) 03"9649829

רנו 5, 82, שמורה, 06"790224 06"790516 (10989) לא בשבת

רנו 5 1982 1100 יד שניה 38 500 ק"מ (6859) 052"453873

רנו 5'ס 82 1100 ראשונה מבורה (8801) 03"475640 בבית 03"295982

רנו 5 3 דלתות אוטומטית 1300 79 מחיר מהירון (11645) 03"919586

רנו 5 ג'ת, 1108, חגות ותצוגה מבודה + מסם (8673) 08"232679

רנו 5, 83, שמורה כחדשה השמטה, יד ראשונה (21474) 03"352084

רנו 5 1983, יד שניה 00073, מסם לשנה (19501) 03"861464

רנו 5, 74, פרטית אבזור מצב + קבלות מצויינות (8674) 03"5563505

רנו 5 84 1100, 5 דלתות, מטאלי יד ראשונה, 63 000 במצב מצוין (26241) 03"284718

רנו 5'ס 85 1100 שניה 29 000 ק"מ (25671) 03"478779

רנו 5'ס 82 1100 בהזרות, 87 000 ק"מ (8716) 03"636559 03"282775

רנו 5'ס 82, פרטית + מסם בבית (18813) 03"621274 03"741252

רנו 5'ס ג'.אל 86 ראשונה פרטית מסם 765462 (22283)

רנו 5'ס 1986 1250, מצב מצוין (19014) 03"597514 03"664370

רנו 5/5, 1986, מסם לשנה, 18,000 ק"מ, (7179) 052"33421

רנו 5/5, 1986, סימלי, 23,000 + מסם, כחדשה (26812) 052"449284

רנו 5, 1976, 1000 מכני מעולה, מהירון (23104) 03"5365064 03"352970

רנו 5, 1.1, 86, יד ראשונה, מצב מצויין, (19482) 03"802071

רנו 5, 87, אקטרס, מסם לשנה + רדיוטייפ, מעולה 03"415416 03"316778 (15219)

רנו 5, 79, מסם לשנה, מלפון: (9624) 03"413500 ,03"5411799

רנו 5, 1979, מנוע 950, שמורה ומטופלת לרצי (8721) 03"9367322

רנו 5, אוטומטית, 1400, 82, במצב מעולה, (17523) 08"553456 ,08"532229

רנו 5, אוטומטית, 1300, 79, במצב טוב, (22007) 03"473366

רנו 5, ג'.ס'.אל, 83, 1100 מצויינת, יפה, מהירון (24007) 03"597412

רנו 5, ג'.ס' אל, 82, יד ראשונה, 75,000 ק"מ, במצב מצוין, מהירון + 1,000 ש"ח. (11038) 03"259451

רנו 5 מודל שחור + תוספות מיוחדות, (20500) 03"411932 ,03"411320

רנו 5 ס"אל. 1100, 5 דלתות, 84, כחדשה, (26200) 051"55829

רנו 5 ס"אל 5 דלתות, 82, 1100, ראשונה, 03"345360 03"747710 ק"מ 88,000 (21869)

רנו 5 לה־קאר, 1984, שניה בעבודה, (19538) 08"456071 בבית 08"455479

רנו 5 להקאר 1984, מזגן, 03"312046, בערבודה 03"283681 03"283961 (11519)

רנו 5, ראשונה!!! 86, לקאר בחזות, (25331) 03"9302892, בבית: 03"914501

רנו 5, 73, מכני מצוין אפשרות החלפה בעבודה (25144) 03"826196

רנו 21 86, 12000 ק"מ, כולל מזגן, חלונות חשמל, נעילה מרכזית וכו', 39000 ש"ח, 86, רנו 11 ספורטס, 10000 ק"מ, יד ראשונה, מצב כמו חדש 21500 ש"ח. לשמר: 03"627111 (16678) בר

רנו 1108, 5, 1984, ראשונה, 50,000, מצוין, מהירון 03"353578 (20236)

רנו 18, 1400, 1983, ספיישל, ראשונה, (22802) 03"9362730 בית, 03"638252

רנו 18, 82, אוטומטית, 62,000, מסם לשנה, מהירון 03"9222106 (21378)

רנו 18, 82, מצב מכני מצוין מהבדה (16544) 03"5050544

רנו 18, 1982, אוטומט, ראשונה, 1650, 72,000 ק"מ (21069) 03"5101676

רנו 18, 83, אוטומטית כח, מזגן, חלונות חשמל, מהירון. 053"346893 לא בשב' (8423)

רנו 18, 83, אוטומטית, מזגן, חלונות חשמליים, אעשה. 03"338571/5 (13337)

רנו 18, 83, אוטומטית + מזגן + כל התוספות. 08"221450 ,08"223428 (24911)

רנו 18, 1983, שמורה היטב!!! 04"253543 (7291) 04"245449 לא בשבת

רנו 18, 1647, 85 ספ"ק, ראשונה, 35,000 ק"מ (22275) 03"745956

רנו 18 אוטומט 79 + מסם, כחדשה!!! "טוב 03"371757 (16957)

רנו 18 אוטומטית 1647 1982,יפהפיה בכ' מכני מעולה 03"9321532 (24420)

רנו 18 בהזדמנות, 82, אוטומטית + 1650 תוספות, מצויינת 03"314329 (22224) 03"5610636

רנו 18 ס"אר ספיישל, 83, 24,000 ק"מ, ראשונה (16487) 057"446753

רנו 18, ספיישל, 82, ראשונה, 75,000 ק"מ, (17159) 052"923734 ,052"20531

רנו 18 ספיישל, 1650, 81, 118,000 ק"מ, שניה, מסם לשנה, 16,000 ש"ח. (17720) 03"802912

רנו 18 ספיישל, 80, 03"499201 03"499108 (23907)

רנו 18 ספיישל, 83, 1400, יד ראשונה מצב יפה (25140) 03"915663

רנו 9, 1100, 82, 83,000 ק"מ, סימלי בכר מצב טוב (15150) 03"5593365

רנו 9, 1100, 82, בהזדמנות, מצויינת (23272) 03"9649378

רנו 9, 1100, 81 ספר שניה, 90 000 מצוינת (16482) 053"687865

רנו 9, 1100, מהבכרה 83, יד שניה. (19637) 03"451543

רנו 9, 1250, 86, 5 הילוכים במצב מצוין (18395) 03"9320886

רנו 9, 82, שניה, מהירון בעבודה (20616) 08"551786 בבית 08"431599

רנו 9, 83, 110 000 ק"מ במצב מכני מצוין מהירון (8696) 03"9325895

רנו 9, 83, שניה מסם 10/88 מהירון מצוינת (21110) 052"29385

רנו 9, 1983 ג'ט'ס'ט 1108 ראשונה, 03"847688 מצויינת + מסם 40 000 (16440)

רנו 9 84 1400 אוטומטית + מזגן + גג' זה העומד מונה 03"788270 (19612)

רנו 9 85 מהשכרה לעובד, אפשרות להחלפה בחדה 03"259291 (8684)

רנו 9 86 1250 ראשונה 25 000 + מסם' (22428) 03"5591527 03"5592827

רנו 9 1987 מצב מצוין + מסם 16 000 (19046) 03"373759

רנו 9 ג'ט'ס' 82 1140 במצב מלכות 052"558667 (20679)

רנו 9 ג'.ט'.ס' אר 1982 1400 בהזדמנות (21880) 03"139788

רנו 9 ג'ט'ס' 83 ראשונה 45 000 כחדשה 03"337611 053"25647

רנו 9 ג'ט'ס' אס 1400 1985 ראשונה מזגן מכני (25637) 03"440037

רנו 9 ג'ט'ס' 83 57 000 שניה מצויינת (16295) 03"354818

רנו 9 יד ראשונה 83 מצב 88 (20432) 03"414862

רנו 9 ספורטיבל 1250, 87 מצב יפה (25878) 03"703584 לא בשבת

רנו 9 בהזדמנות!!! 12, ראש 1979 סקופיו + מסם + צבע 03"9222105 (16571)

רנו 9 בהזדמנות!!! 4 68 ש"ח בגמרב מצוין 03"471418 (1445)

רנו 9 בהזדמנות רנו 4 יד במצב מצוין בר ירית 03"254661 (24790)

רנו 9 בהזדמנות רנו 12 ש"ח 78, בדרך 03"824055 03"815297 (26118)

רנו 9 אל"ס, 1100, 81 במצב טוב 03"562418 03"321358 (24771)

רנו 9 ספירבוס!! 87 מסם, בכר זה (22452) 03"481521

רנו 12, 73, במצב טוב 03"688841 (24781) 03"688080

רנו 12, 1976 אוברול כללי מכני מצוין (17824) 03"5521620

רנו 12 טיוטה, 79, משקשר, מצויינת, 03"673762 (25346) 03"336121

רנו 12 צורנגי, ג' עבודה מחיר (19282) 03"369464 120 000

רנו 4 1981 פרטית מהזדמנות (18345) 03"9227861

רנו 4 רוגרפינגר 83, 1120, שניה (11295) 03"9225761

רנו 4 83 יד שניה 300 50 מצויינת (13542) 03"5285

רנו 5 1100 87 מהדר 03"817668 (12756) 03"512300

רנו 5'ס 1300 81 אוטומטי בהזדמנות 03"640911 (25797)

רנו 5'ס 82 ראשונה מהשנה, 03"9326462 (16795)

רנו 5'ס 82 מזג מסם יד ראשונה (25179) 03"9222613

רנו 5'ס 3 5 ג' אל 82 שניה מזגרה, 03"298148 ק"מ 56 000 (15682)

פעם שחר!
תמיד מ. שחר
03"9663939-42
(24 שעות ביממה)
הרצל 2, ראשל"צ
השכרת רכב
מכוניות 88
★ שרות ★ אמינות ★
★ מחירים הוגנים ★

★ בלעדי ★
מיניבוס 6 נוסעים
סודר סוזוקי + ארוז
מוכר בסמ

★

סוכנויות:
לוד, סוקולוב 2, 08"241879
רמלה, הרצל 104, 08"220602
נס ציונה, בלפור 70, 03"867512
פ"ת, בר־כוכבא 50, 03"9340872
רחובות, הרצל 106, 08"450298
קריית גת, גת 4, 051"884978
(14865)

רנו 5 1108, 83, 3 דלתות, 36000 ק"מ, ראשונה, 03"346901 (8916)

רנו 5, ג'.ס'.אל, אוטומטית, 83, 66,000 ק"מ, במצב מ"ד, יד ראשונה, 03"627575 ,03"627514 (22197)

רנו 5, מ'.אל, 82, מראשונה, 5 דלתות, (19378) 03"9221960

רנו 5 מ'.אל, 82, סמ"שיח - מצויינת, (25521) 053"343530 ,053"341680

רנו 16, מצב מצוין, מודל 71 מכ: (10743) 03"5593412

רנו 18, 82, אוטומטית + מזגן, יד ראשונה, (24227) 03"742715

רנו 18, 84, ראשונה, ספיישל, 50000, (16652) 06"796296 ,06"358427

רנו 18 ספיישל, 82, אוטומטית + מזגן, בעבודה: 03"9644569 ובבית: (18462) 03"363715

רנו 9, 1100, 1983, שניה, 90,000 ק"מ, (22585) 053"666724

רנו 9, 1100, 1982, פרטי, שמורה, (26890) 08"228225 ,08"221261

רנו 9, 83, יד ראשונה, מעולה, כחר שה (21494) 5527217

רנו 9 1983 מסם לשנה יפהפיה (22632) 06"399310

רנו 9, 1984, ראשונה + מסם, 47000, שמורה (11762) 053"336660

רנו 9, 86, יד שניה, 26,000 ק"מ, (16824) 03"769589

רנו 9, 1986, ספרינטר, 1250, 21,000 + מסם (16332) 03"945411

רנו 9, 87, ספרינטר, 25,000 ק"מ, רדיו טייפ + רנו מרביק, 86, ריזל + משנר ביס אחרי אוברול, 03"298187, בערב: (11015) 03"358962

רנו 9, 1108, 83, ראשונה, 32,000 ק"מ, (19901) 03"992556

רנו 9 83,9,חגדה,ראשונה,במצב מב' (15888) 03"751244

רנו ספרינטר, 1986 יד ראשונה + מסם, כחדשה 03"241975 (17086)

מכוניות להשכרה
4835

"הר קאר", השכרת מכוניות פרטיות, גם לתקופות ארוכות, 052"547594 (21658)

אופנועים וקטנועים
4840

0 מבצע חורף ב"ארגו-אופנועים" תן אלקים יען קח סותר חרשויו בקניית סוזוקי חדשים: 30 000 ש"ח – מ"ד כלד 1001 חום – צמיג אצלך – בק ני ב"סוכה 10 000 – מיפול חנם – ועוד 10-000 – ברכה ארוכ – בקויה וסוה חרבה ג'ק צד + סבל 03"296353 (22853) 03"288045

000 פרט לסוגיא קריבה 350 ב"סאי 50 לפונה ל"הכרס" אנשלתוח 125 הר"עב"ב 03"253632 03"256613 (14799)

הונדה 250 קטנוע הדגש 1997, 5250 ראשונה (15404) 03"441669

15 500 ר"י אס אופס 1986 יפהפיה בבית 03"455191 (15378)

הונדה R 250 1986 ראשונה 500 23 ש"ח (25265) 03"725439 03"119993

יוגו בבימות פקוף ראופנועים קטנועים וסוסיבוסים אינוו מספר 11 "חמים" סוכנות לביטוח ת"א 03"256613 (20254) 03"255632

125 במגוע מאיוואוזהורה 1987 + ימשיים בחרש!!! 03"293665 (17212)

B S A 1942 + חרקי חרוף במצב מה כה (24287) 08"591224

G S X 550 יד ראשונה 03"7516604 (22452) 03"493354

אופנוע רדבי גג במצב מוב בהזדמנו זה (20510) 03"475067

אופנועים בבר בפתרכ לבוזה קטנוע גי סובבי טפורים חשוס מגולים כלי בית הינדי מכל, חגורות בגדי עבור דה, מחירים ביותרים "צרשמ" ככר נרמפר ל 7 03"225885 (26483)

אונדה ר"אר 500 1984 בשבח טובה 06"645937 (8743)

קי אס אם 750, 84 שלישית 36 300 מצויין 03"341581 (23294)

הונדה 78 + אבזור מעולה 1300 ... 03"832523 03"478474 (24727)

ר'אר 500 1984 + ג'י אס אקס 550 ... 25 בעבודה 03"410841 (7165)

ר'אר 86 600 שניה 11,000 ק"מ + תוס' פות 04"258789 14 500 (19571)

הונדה FD 86 מצויין מסם לשנה (16178) 03"814602 ...

VF-1000 1000, 86 אס אקס, הונדה, 120-HP 5,500 דלק בעבודה 03"225526 (8458)

הונדה 500 ג'י אקס 78, מעולה, תוס' פות 08"249091 ... (14016)

הנדה 750 ר' אף 75 ק"ג ב' ג'יפוט 500 אקס אל + כל דגמי סוזוקי בהספקה מיידית החלפה ישן בחדש אפשרות באשראי "חרש אופנועים" 03"381940 הכבישה מרכז הרצל 19 (25428)

הונדה AL 250/5 80 מצב מעולה, ... (9318) 053"233099

הונדה ר' אף 750 82 בעבודה 03"342720 בבית 03"298874 (12970)

קוט' ר"ד 1200 1957 4 500 מצוין (7214) 04"703257

הונדה 200, 86 ספורט, לא ... (22195) 03"495259

דינמית
בית האופנועים
הגדול בישראל

★ שלם 1/3
ועלה לכביש!!!
היתרה עד
60 תשלומים
מבצע לדגמי 88

אופנועי "דוקטי" כבינם:
★ אלזורה 350–650!!
• הקניה הטובה בישראל (מבצע מוגבל ...
• 125 "פרוציה" (מנוע קטן) אוזן העולם (מבצע רדכים "אוסר" (10/87 ש"ח 13,640

אופנועי שמח
★ "דוקטי" "אליפנט" 200
אופרודר מקמוטי לכבישים ולשטח, קרור מים + סטרטר 12,000 ש"ח

★ "דוקטי" 500 אופ־רוד T4
4 פעימות צבעירודה 40 כ"ס לכבישים/ודאופרוד שמן + סטרטר 16,600 ש"ח

★ "סלגמט" 125
סקטר מגה אופרוד לחון "יפנהר" DT 8 ודאופוד מים, ביטומים ומטססיימ ש"ח 8,550

קורס, סמיליים ומעטרים לסבירה אופנועים, קטנועים וצליבים חרשים, ויד שניה עד 60 תשלומים
צ'לנוב 37 ת"א
03"383151 ,03"372890

HONDA

הונדה הקטנוע שכבש
את כל השיאים!!

קירוס, נוחות, אמינות, מהירות והמיגוריות
50 – 125 – 150 סמ"ק

במבצע!!!
עד 60 תשלומים!!!
• החלפה • תצוגה ומימה מימה
דינמית סוכנויות צ'לנוב 37
ת"א 03"372890 ,03"383151

(פתוח גם בשבת)

YAMAHA
סלגמוט RANEER
125 סמ"ק שמח/כביש
כל המוכרים המכנים מהסודית "יפהר" ים 22 ב"ס וגמרט

במבצע
8900 ש"ח
עד 60 תשלומים
• החלפה • תצוגה ומימה מבכון
בית דינמית צ'לנוב 37
ת"א 03"383151,
03"372890
(פתוח גם בשבת)
(15241)

בהזדמנות וקס 50 קרוס (שרמוט), כור רים + אבזרים 04"256004 (14936)

בהזדמנות קריבה הוקאר, 650 87 ארוס (23887) 057"414868

בזל קריבה 350 אזרה 1983 אבזרול (6969) 04"976352 04"922032

בינוד לאופנועים
"במרכז לסקי־שלג"

קוה היהבאן, סרבלים חליפות נטם ורוח BELSTAFF אנגליה בסו משר בדר בפסוח חורות מופייס וקפים ומשקפיים ופתוח 00-11 00 18 03"290645, דוד טולספי 43 ת"א (26821)

באנדי תפר כח 84 מצויינת, שנה מסם (19381) 03"5052491

באורי 83, כ"ס, בהזדמנות!!! (2931) במטוח הערב 052"574443

גאוה 87 חדשה, 0 ק"מ, אחוזה ומ ... (21800) 03"477219

גאוה 81,86, מצוין, 21000 ק"מ (25553) 03"592179 057"996776

למכירה 5 2 כ"ס 70, במצב מצויין + מסם (17132) 052"88506

למכירה אופנוע דרבי 83 50 סמ"ק (16707) 03"267716

למכירה טומו חצי 82 שמורה, מצב מכני מעולה 06"399465 בערב (24594)

מכשנ"י אמבולנס עד מסם, במכור צבמים 03"5448236 03"234205 (16775)

בהחברה מאינוע ימוסקס 1986 50 סמ"ק 02"539154 02"734455 (6624)

מודעפון 03"383838 שרות לקבלת מודעה במלפון ללוח מעריב, ברסי ס' אשראי ויזה, ישראכרט ודינרס מד רשמו 24 שעות ביממה, 03"383838 (25363)

מוטוגוצ'י 650
לרכב
על
הצלחה
13,200 ש"ח
★ 03"339364 ★
• הבזון נ.ג.ל אופנועים
(24682)

פוגנוצי 35 ר', מודל 81, 03"716592 (19491) לבעות לרחי

פוגנוצי 65, שנה 83, 30,000 ק"מ, מצ"ר (20798) 08"492905

סלוטר 50, שנת 85 במצב מעולה + תוספות (8402) 03"738177

סאר"אוגן ר'ד ח'פי, 86, ספורט, 4,000 ק"מ (21465) 03"338337

סוזוקי 400, 86, יד שניה, במצב מעולה (14685) 03"310988

סוזוקי 50 1981 (1984), הדש!!! (לא בשבת) (8400) 03"280873

סוזוקי 550 ג'.אס.איקס, 86, 04"643028 (13258) בערב

סוזוקי 750 ג'.אס.איקס, 84, מעולה (23930) 03"377292

סוזוקי 850 85 + תוספות, 16,500 ש"ח (16154) 08"552366 בערב

סוזוקי 1987 ד'.אר, 250 6,000 ק"מ (8827) 03"660310 03"372704

סוזוקי KATANA 750 שנת 84 (8771) 08"592825

סוזוקי ג'.אס.איקס 550, 86, במצב מעולה + תוספות 03"9328742 (18362)

סוזוקי, ג'.אס.אקס, 550 אי.אס מעולה + תוספות 03"742542 (לא בשבת) (22207) 18:30

סוזוקי ג'.אס.אקס, 86"550, הונדה ס'.בי 750"82, ימהוק יהמהה אקס.אס 650 קאסאקי 84/80, הונדה אקס אל 500 82/79 ועוד מבחר אופנועים "חר שים ומשומשים "חיים אופנועים" (26689) 03"381940 ,03"372476

סוזוקי ד'.אר. 250, 86 14,000 מעולה. (19906) 04"252666 04"241728

סוזוקי ד'.אר. 250, 87, 10000 ק"מ, מצ"ר (22393) 03"322885

סוזוקי ד'.אר 500, 1984, מצב מצוין, (23979) 06"336829

סוזוקי ס'.אס 50, 86, 7,000 ק"מ, יפה פיה. (7204) 03"9222152

סוזוקי ס'.אס, 50, מודל 86, יפהפיה. (19616) 03"590017

סוזוקי ס'.אס, 50 קיזר מים, שמור + תוספות (20043) 052"29169

ומפה 86, 125, אוטומטית + ארגז, מצוינת!!! 03"470206 ,2.800 (16407)

וספה 150 76 + פונקו 50 1981 + סוסים לאופנועים, 03"991465 (14176) 03"993894

חדש קאוסקי, שנה KX250, מקס' (23931) 052"67854 052"263386

טראופר 500, מסם לשנה, מצוין (25096) 053"55180

טריאנג לד 50, 1986, 2 רוכבים, מסם לשנה (25462) 03"395755

טפרינס 150, 86, במצב מעולה + אבזרים (8615) 052"29463

טפרינס 66, מצב מכני מצוין, מסם שנה (20423) 03"921114

סקס

לא תמצא ביותר החרש "סומר" הכר על אופנועים – קנו בכל מחירון ספורט, להשגה בחנויות

(14243)

ע.ב.ם. השכרה ומכירת קטנועים, אופנועים, אפשרות לתשלומים, (8087) 03"834105

טקר וסיגה, 500 ד' אר, 84, מעולה, (16694) 03"459415 ,03"226107

פאוסק 50, מעולה, אחרי אוברול, (18913) 03"846371 דול: 1,000

פיאגו ס'. 86/87, מלפון: 03"590017 (19615)

פומק 125, קרוס 83, בבוקר, 03"5053222 בערב: 03"989423 (12696)

קריבה 250, 86, במצב מעולה, 3000 ק"מ (16099) 03"495742

קריבה אלאורה, 150, 87, 4,000 ק"מ, בהזדמנות, 03"498334 אחה"צ (8712)

קריבה אלגורה 650, חדש 1000 ק"מ 1988 בהזדמנות!!! 06"332561 (6921)

קריבה אזורה רוסה 350, אזורה 85 שמור (16496) 051"32090

קטנוע חצי כח, יפה, 1986, חדש וכר מורה, בהזדמנות, 03"228111 (17675)

קטנוע סוזוקי 850, 81, אמריקאי, ממר זה בערב 03"885412 בעבודה (16718) 03"7511501

איתור רכב גנוב
4880

"נולנלים"
החברה היחידה
המחפשת רכבים
גנובים ומוצאת אותם

מרסים להרחבים מוקר. 03"625160 (20442)

ביקוש רכב
4980

מחפש קרוון לקניה או השכרה, חדש-משומש 03"348636 (13949)

דרושה פורקטוטן באור, בכל מצב שהוא. 03"493750 02"911908 (15932)

קונה ורלי"ם, מגזן בגדר מכבות, 1600, 86, מצויין בסוכורז סמ"שון, 1600 86 מצויינות בבוקר. 052"548939 בערב 052"548961 (16377)

מעוניין בפיאט "אחרים מסמרם" בצר צב טוב, בערב 03"470614 (19820)

דחף
03/611001
24 שעות
שרות מודעות טלפוני
של
דחף
'בעלי כרטיסי אשראי'

הכי נמוך

בתי ספר לנהיגה

4998

לתושבי גדרה רחובות והסביבה ביה"ס לנהיגה ברכב אוטומטי, מצוין לבנים ימסר מומחים, אריכות בשהותה. 08-591415 (8589)

בשהות הקניה, דרוש מורה למשאית בעצמאי/משותף/שכיר. 03-130302 (16755)

פיאט 131, 1981 1600 מכירה לנהיגה + מזגן 08-413403 (11544)

חלפי רכב

4998

מיבאים מכנים בנאי, פתרת, מקצוע, אוטו, ב.ס.ו. פורד אריקה, באחת הרכבה. 051-24935 (18187)

(19645)

לובה דרוש בנא בעל ניסיון (20613)

(24400)

(17378)

מכירה ושרותים

5000

מכוני האמה וטכנאים ומקצועים, גלאי ומשבאי האזור, ייעוץ חינם. 04-754482 (23984)

מציעים למכירה

5060

מכונת רכב ניקיון רכב, 480 ר', כחד חה. 03-613356 03-621566 (24985)

לדבר שעשה מלגזה, וידאו, מכונה וידאו. מוכן בכבישה. 052-576789 (7328)

(17348) 052-82069 052-83416

(18037) 03-368843

(6997) 03-765742

(7096)

(7142) 03-454838

(7376) 03-484617

רדיאטים לרכב AIWA + שלט 950 ש"ח. 03-782204 לא בעונה (8614)

TEAC (21537) 03-444315

(22267) 03-802124 03-827343

(23392) 03-905490

(25634) 052-440727 051-882936

פוטו — סנפר
משחזר תמונות ישנות
רפרודוקציות

(26094) 03-293957

(200) 052-917042

(8373) 08-574332

(20953) 052-547885

(4360) 03-907384 03-914287

(15237) 03-906356

מחסן עצים ועריה
"יצור מסגרות למטות
עצים לארגזים
למשאיות ולגלריות

כל סוגי עבודות עץ, רחוב המלאכה 14, אזור התעשייה חולון. 03-806819 03-801879

(25030)

מלקט LORENZ, L.O.-133 במצב חדש, 950 ש"ח. 03-651655 (19520)

(25512) 03-5742080

(20384) 03-883453

(25668) 03-770422

למכירה
מחיסולו!!
מכונות וכלאי:

* כרסומות * מחרטות * מכונות גרזה * רתכות * כלי עבודה
* אביזרי הצפה * ברזים * מאווררים מקצועיים

ציוד משרדי:

* שולחנות * שולחנות משרדים * ארונות * כסאות ועוד

(25267)

תכולת בית במצב חדש, ריהוט + (4379) 03-250541

טלפון מיוחד
לקבלת מודעות
לוח מעריב
ומשפחתיות
24 שעות ביממה
885-885
לבעלי כרטיסי אשראי בלבד

לדוד שזשהון מכירת תמונות מאוסף 052-353437 (7739)

(8375) 03-849758

(8445) 03-356096

(22550) 03-804532

(22721) 052-574359

(25808) 03-5324674

(14690)

(10951) 03-351926

(16359) 03-5464202

(26407) 03-782140

(10631) 03-421610 03-476904

(25383) 052-912505 03-492279

(12768) 052-352774

(13757) 03-797087

(13802) 03-5619579 06-336626

(14154) 03-480276

(19032) 03-706481

(22124) 03-297031

(24194) 059-75538

(9490) 03-707714

(11145) 03-761456

(15918) 03-7512444

(20214) 03-782184

(21200) 03-413611 03-5411083

(21933) 03-5051462

(22965) 052-543685

(9100) 08-459750

(15220)

(17342) 03-358071

(18417) 03-7527229 03-725576

(18486) 03-288494

(17874) 03-810804 03-834764

(18300) 03-453187 03-5466555

(18505) 03-824232

(25563) 03-794354

(26188) 03-5447889

NEOLTINO 82/105 NEOLTE JOLLY (18388) 5561644

(18842) 03-595318

(20117) 03-428623 O.E

(20199) 03-900774

(20333) 03-5412089

(20707) 03-235103 03-359456

(20829) 03-909725

(20845) 052-33967

(5989) 052-556656

(22198) 03-373663 03-381663

(24601) 08-229546

(25593) 03-449674

(10756) 04-922022

(14973) 03-470238

(15514) 052-445134

(15946) 03-334817 03-374515

כרסומות C.N.C
ומכונות סרידה C.N.C
בהזדמנות!
לרגל סגירה

טלפון: 052-553966

(13653)

דוד הירש
מכונות וכלים לעיבוד
מתכת בע"מ
ציוד חדש
ומשומש

מחרטות כרסומות משחזות מקדחות מכבשים גיליוטינות מכופפות פח ועוד

03-829335
03-839852
* הרצל 105 ת"א *

(15205)

למכירה מקרר אמקור 1600 (15180) 03-611461 03-457923

(15211) 03-663137 03-255789

(20498) 03-402599

(21819)

(22546) 03-580027 03-472514

(1518) 03-5412136 03-428048

(24837) 03-5055559

(24818) 03-350261

(24820) 03-762502

(16851) 03-247674

(17390) 03-769479

(17469) 03-376290

(17721) 03-821610

(22862) 03-5031687

לתשומת לב
המפרסמים
בלוח מעריב

כל המעוניינים להמשיך ולפרסם את מודעותיהם לאחר הפרסום הראשון, מתבקשים להתקשר לטלפון 03-5611111 (רב-קווי) ולמסור את מספר הפרסום הרצוים וכן את מספר הקוד כפי שהודפס בסוף המודעה.
חובת לפרסום חוזר הוא ללא תשלום ותוקפה עד 4 שבועות מיום הפרסום הראשון.
בקשות לפרסום חוזר מתקבל לוח כל יום עד שעה 18.00 ובערב שבת וחג עד שעה 11.00 בלבד.

הנהלת מעריב

משומשוק

5015

סדור זה מיועד למכירת חפצים שמחירם הכולל עד 750 ש"ח. מחיר המוצר חייב להופיע בתוך המודעה. כל מודעה מתפרסמת שבוע ימים ברציפות. מחיר מודעה (עד 10 מילים) 20 ש"ח לכל מילה.

(24788) 052-85187

(24794) 03-475074

(24798) 03-748635

(24800) 052-546626

(24806) 03-5055559

(24809) 03-293130

(24814) 03-734856

(24829) 03-735397

(24832) 03-350730

(24842) 03-480892 03-775707

(43688) 03-9305666

(6787) 03-425338

(6799) 03-5591680

(6815) 03-767050

(6828) 03-5614737 03-248598

(6838) 03-833794

(17143) 03-442433 03-425907

(19170) 03-457006

(19303) 03-457006

(19419) 03-425338

(19814) 03-9305666

(21441) 03-471788

(21528) 03-9243867

(22336) 03-747657

(22557) 03-51669

(22658) 03-51669

(22716) 03-913481

(23569) 03-5611111

(23697) 03-992710

(23735) 052-442134

(24506) 03-9243867

(24988) 03-297640

(25254) 03-5563701

(25447) 03-9661693

בהזדמנות מיטת נוער + ארון מטרים 03-356426 (25870)

(26190) 03-425338

(26816) 03-425338

(12761) 03-456850

(12762) 03-477533

(12766) 03-734007 03-834528

(12778) 03-834528 03-734007

(13804) 03-834528 03-734007

(14758) 03-741819

(15324) 03-344052

(15362) 03-290674

(15386) 03-5411533

(15393) 03-5535117

(15398) 053-683674

(15402) 052-34124

(15411) 03-5741475

(15414) 03-454918

(15417) 03-884626

(15418) 03-726267

(15419) 03-7518610

(15421) 03-237042

(14856) 03-378093

(16189) 03-226754

(16222) 03-7514277

(16258) 03-202771

(16267) 08-475834

(16272) 03-242176

(16280) 03-454032

(16299) 03-483312

חפצים לקנות

5050

(25100) 03-832696 03-821575

(7128) 03-801121/3

(7884) 03-457434

(18840)

(17840) 03-653058

(21700) 03-613087 03-810619

(7990) 03-831844 03-815284

(23827) 03-811867 03-830032

(26325) 03-451761 03-832818

(12728) 03-356645 03-834856

(12750) 03-585141 03-834857

(12831) 03-315485 03-311845 03-836315

(11612) 03-797087

(15965) 03-341986

(19074) 03-5700449 03-832241

(19686) 03-5744820

(25002) 03-350260

(24752) 02-764434 02-713072

אבידות

5080

אבדה בחולון מעבה 1/23, כלבה שחורה בינונית 03-807173 (19434)

אומנות

5040

(26233) 03-324832

(20939) 052-86089

אומנות

5050

חב' מצא בע"מ
מכירות פומביות
בשיתוף רוברט דיזשט
4 מכירות פומביות
אפריל-מאי 88
* ציור * פיסול * בולים
* יודאיקה * ארכיאולוגיה
* ממטבעות ועתיקות
* תכשיטים
מקבלים חומר עד 1.3.88
בית כלל, רח' לדלאנג 5, ת"א
03-295618, 03-295399
03-826243

(21702)

(23282) 03-953195

(16122) 03-615975

אוחות רביקות

5035

(20277) 03-918090

אסטרולוגיה

5030

(21688) 03-5744447

(23861) 03-887855

(7049) 03-457434

(6522) 03-838081

(24730) 03-294868

אריזה

5025

(20603) 03-993211

בולים ומטבעות

5090

SOCIETY מועדון בולים אנגלים PHILATEI EXCHANGE מקבל חברים חדשים, ת.ד. 4828 תל-אביב (17115)

(25646) 053-614627

(21932) 08-467274 08-461010

(16599)

בריאות

5120

(8216) 06-336295

בין פידבק
לשליטה ללא תרופות
בכאבים מתחים
ותופעות הקשורות במתח

(26279) 08-476723 08-461470

(22787) 03-9232315

(17840)

בתי אבות

5140

(7205) 03-9322886

(15541) 03-741325

(26471) 03-9321372

(24577) 03-383291

(19036) 052-448409 052-38057

(23311) 053-25026

(22772) 03-9232315

(22475) 03-9223418

(16525) 03-894460

(17891) 03-747078 03-762457

(16877) 03-859028

(17379) 052-24520

מבצע החודש!!!
1500 ש"ח לחודש
"מעונות מרגוע"
03-734121/4-5-6

(22130)

בתי מלון

5150

(16962) 057-956331

גינון

5155

(14588) 03-7518410

גרפורים

5170

(19177) 06-370785

KVA (15796) 053-23769 052-556380

(20244) 03-826651

(22822) 03-5364873 03-362777

(22844) 03-5364873 03-362777

(23018) 03-5364873 03-362777

(23056) 03-5364873 03-362777

הובלות

5200

א. אלמי הובלות, הובלה דירות ומשרדים באחריות מלאה 03-583656 (17189)

הודעות

5205

KARL JABLIN Grandmother died. Left you money. Write father. 2500 West Club Boulevard, Durham, NC 27705

(25438)

הלוואות

5220

הלוואה ללא ריביות 1,800—9,000 ש"ח, הלוואה ל-36 חודשים. 03-722157 03-735817 03-234845 (24909) 08-222147 04-665774

(25098) 03-5560204

(6863) 03-5610436

(7197) 03-910697

(11877) 03-825436 03-332204/6

ארץ ישראל
הלוואות לשכירים
עד 48 תשלומים
בתנאים נוחים

(21706) 03-650527/8 04-641475

(19038) 04-985080 057-74243

(7269) 03-661520

(26671) 03-660936

ב-1% ריבית לחודש
עד 15,000 ש"ח
ב-60 תשלומים
03-313660

(23751)

(8057) 03-743302 03-661518

(22359) 03-614481

(24190) 03-233083 03-242013

לווית חכית
הלוואות עד
15.000 ש"ח
ל-5 שנים

(17001) 03-7516913

(13145) 03-611932

(16932) 03-242013 03-233083

(16974) 052-543202

(15784) 03-916614

(22865) 04-988069

(17192) 03-660341 06-578029

(20699) 03-886769

(21068) 03-843498

(10669) 03-241833

(11053) 03-909045

(22819) 03-622156

(21141) 04-667215 03-653652

(24899) 03-288354

(17313) 03-656141

(17673) 03-886769

(18985) 03-849214

הלוואות לשכירים
ועצמאיים עד 10,000
ש"ח עד 60 חודש
טל': 03-887702

(26251) 03-887702

הלוואות עד 5 שנים + חסכון 03-616363 03-5591969 (16945)

וידאו מייק

5240

מסרטת וידאו נשיונל אם 5 לא בעונה 03-5708565 (6829)

(24119) 03-847788

(23699) 03-384649

(23530) 03-985380 03-984665

(10906) 03-202899

(16077) 03-495742

(25210) 03-5510655

(6904) 03-313142

(10145) 053-698907

(4328) 03-657797 03-665395

(21512) 03-874382

(21547) 03-375373

(23308) 03-779735

(20913) 03-375373

זיפות גגות

5260

שמשון, זיפות גגות וקירות, עבודה באחריות 03-808162 03-5057038 (23080)

חיות בית

5270

(24856) 03-459422

(24859) 03-805983

(16186) 03-7521069 03-322690

הופיע ירחון
"עולם הכלב"
חודש פברואר
בטאון התאחדות
הישראלית לכלבנות

(17158) 03-322931

(19617) 02-941072

(22693) 06-589018

(21017) 03-736951

(21209) 03-351047

(22245) 03-810061 03-827621

(25899) 052-558601

(16791) 06-388412

(16079) 03-474666

(16614) 03-459422

(21010) 052-558601

(23032) 03-5054078 03-802834

(16564) 03-5463768

(7435) 03-331102

(19797) 065-83345

(26675) 03-5460861

(20547) 052-23864

(22247) 057-949247 057-949213

(16326) 03-765395

(16731) 052-28445 052-552583

(24922) 052-72685

(11356) 03-5322250

(20580) 053-25415 053-685474

(21877) 06-767152

(23183) 03-522044 03-252610

שני המשולב, יוסף מצוין, מ-500 ש"ח (23364) 03-423163

(23779) 03-411492

(15972) 03-711403

(16912) 03-5562880

(20336) 052-34864 03-886548

(23208) 03-768717

(26533) 03-941758 08-574513

(20341) 08-238425

(8012) 057-553296

(10745) 03-391845

(14866) 03-448533

(15351) 03-583598

(16777) 06-378585

(17447) 03-351185

חומרי הסקה

5290

(25444) 03-905076

(18974) 06-366956

(12826) 03-447516

* אל קסינו *
קסינים ותנורים להסקה
ותנורים להסקה בעץ
במחיר סוף העונה!

(25080) 052-555550

* עץ להסקה *
אספקה
לבית הלקוח
בכל הארץ!!!

(24670) 052-87386

0 "באקו" 0
תנורי הסקה בעץ
מבחר דגמים
במחירי מבצע

(26938) 03-805695

חיפושי קרובים

5300

(16521)

חקלאות

5320

(24838) 052-458493 052-458443

(25036) 03-810904

(19251) 06-388485

(25962) 03-377302

(26021) 053-344143

(6794) 03-841844

(8687) 08-475786

(22246) 02-411758

(22688) 02-355381

(14666) 06-388319

(8178) 057-82801

(8401) 04-834165

(8673) 08-412446 08-416213

(16259) 03-9326444

(20058) 057-923106

(22887) 06-389615

(7682) 08-584157

(22155) 08-439105

(22451) 04-976988 04-975402

באחד נתניה למכירה כ-25 דונם פרדס (8865) 03-448810

(23912) 03-9721084 03-9721077

(26664) 08-452265

(26694) 08-454847 08-396665

(6744) 02-918321 02-910378

(7121) 03-9711405

(8120) 06-389520

(10195) 06-767764

(22075) 08-247655 08-241296

(15274) 08-581671

(10923) 06-322088

(9362) 04-893417 06-542677

(15904) 053-685813

(16389) 04-865880

(21544) 06-388485

(22437) 03-622684 08-244942

(6484) 03-911305

(22778) 08-453887 08-455261

(20346) 06-366735 06-365865

(16607) 03-5050544

(20686) 08-581607

(10987) 06-795343

(21636) 04-832988 04-851891

(21662) 052-61058

(22590) 065-88959

(1567) 02-916462

(7771) 03-494838

(7779) 03-494838

(19157) 03-9320080

(23014) 052-442025 052-31530

(17533) 04-846417

(24678) 06-763841

(25246) 051-804324 051-804233

(24777) 03-9374820

טיולים

5350

(85491) 03-290333 02-423352

(16934) 02-341718

(5146)

טלוויזיה

5350

(19977) 03-313309

(23701) 03-384649

(11729) 03-447820

(18620)

(18616) 03-831883 03-395011

(26142) 03-232179

(21030) 03-869386

(21501) 03-375373

טלפונים
ומכשירי קשר

5360

(18578)

(16625) 03-992575

"ארידן" הקטורה אלקיטר 2345, 515 ש"ח... (22555) 02-242551

מערכת טלפון
רב קווי יד שניה
בהזדמנות!!!

טלפון: 03-295218

(25645)

(14738) 03-721504 03-733203

(16826) 03-7512666

(10584) 03-485770

(16997) 03-783121

FAX (22777) 03-263993

(1521) 03-5708565

(16341) 03-997575

טרקטורים

5380

(24816) 052-458455

(25272) 08-581291

(18996) 03-806193 03-803922

(6962) 03-918348

(6947) 06-377386

(7210) 057-73507

(8686) 03-357052

(8717) 08-581089

(21635) 03-848702

(22254) 02-351787 02-865756

(25044) 052-67480

(8060) 08-583779

(15274) 03-7549166

(19862) 08-439171

(25729) 059-77542

(8350) 08-410577

(8221) 052-63833

(22615) 03-391660

(23171) 04-233327

(23207) 03-344710 03-733422

(19749) 06-379814

(25531) 08-592521 08-593244

(25980) 03-9658040

(6941) 053-688561 053-685753

(17843) 03-5562418 03-321388

(20086) 03-997366

(21728) 04-832810 04-835213

(20157) 03-9374820

(20161) 03-748791

(20203) 03-748791

(23154) 053-699741

(24989) 051-802265

(25435) 051-802265

(18655) 03-885364

(22751) 08-523623

(24414) 04-713301

* משאבות סלע *
אספקת צורת לחץ
מכל הסוגים
לכל הארץ

(14284) 03-739867 03-358842

(16455) 052-61606

(22838) 03-5364873 03-362777

(24372) 03-889071 03-862176

גזור ושלח

פרסם מודעה ב"משומשוק". גזור, צרף המחאה ע"ס 20 שקלים לפקודת מעריב ושלח אל "משומשוק", לוח מעריב, ת.ד. 20050 תל-אביב. או טלפן: 03-5611111

שם המזמין וכתובתו: ______
שם המשפחה / שם פרטי / רחוב / מס' בית / ישוב

אבקש לפרסם את המודעה הבאה ב"משומשוק" למשך שבוע ימים, החל מיום ______ / מיד עם קבלתה

שים לבו המחיר המבוקש חייב להופיע במודעה. המודעה עד 10 מלים בלבד. אל תשכח להוסיף למודעה את מספר הטלפון שלך

מצ"ב צ'ק מס' ______ בנק ______ חתימה ______

גזור ושלח

לך על בטוח לוח מעריב מכירה ושרותים/שידוכים

פיאט 666, מנבה מודל 83, מצב טוב לה 08-591098 (24379)

פורד 84 + כף חפירה, במצב טוב. 03-491974 (24695)

בהזדמנות, אייכר 38-40, 81, מיכלי מנוף 03-9328539 (16949)

פטוני קרטר, 83, 312 א', כף ומנוף + טופל צמנטאייר, 82, דגם 501. 053-698915, 03-338371 (17657)

פטנטים ממשומשים, מכירה, תמונה, שוקר 19 חולון. 03-888696 (24849)

בהזדמנות פטנטר אנגלי קטבר, צליל מודל 2200 דולר. 03-741996 (25035)

פטנטר גרמני, צליל טוב, תיבה יפה. 03-5461427 (19002)

אקורדיונים לכל הנקודים אגן ובירור. 03-247351 .105 (18451)

פסנתר יוהה, דגם LY 101 במצב חדש. 03-321606 (25054)

בהזדמנות פסנתר צרפתי (תוצרת פר) 08-438167 (19835)

מ"פ, 8 פרטים, "פוטסקסר" חדש. 03-496342 (16686)

גיטרה חשמלית, פנדר סטרט וקסמר + מגבר. 03-7519715 (19361)

לסכירה אורגן יוהה 20 אף.סי. 03-5519269 (25542)

לסכירה פסנתר בעלי חוס במצב מעולה. 03-456848 (8524)

גיטרה חשמלית "סקופ" (פנדר) מל קסמר + ארגז. 03-472910 (23860)

מעוניין לקנות בס-קלרנית. 04-980556 (13150)

לסכירה פסנתר "שטיינר", חום כהה, 1400 דולר. 03-343829 (26926)

אורגן יוהה FE70 רהיט, כחדש. 052-23864 (20282)

פסנתר בדור "שמיינר", במצב מצוין. 052-27954 (25527)

פסנתר חשמלי "יוהה קלביטובה" 85. 03-284858 (9129)

לסכירה פסנתר צרפתי מעולה. 052-78133 (13945)

לרגל נסיעה פסנתר רוסי מעולה. 03-773132 (15916)

פסנתר גרמני מצב מצוין. 052-22387 (23462)

פסנתר אנגלי "בוגלי" נטוב. 03-220039 (19747)

מכר לימוזה 140 חאס, מקצועי. 04-384518 (25699)

להקת מוזיקה מבוגרת. 03-231045 (20373)

לסכירה פסנתר אנגלי הוגיסון-כרם, במצב מצוין. 03-956660 (16924)

פסנתר גרמני יפהפה בהזדמנות. 990377, 766618 (226)

פסנתר "FISHER" + כסא, כחדש. 08-467343 (1459)

למקצוענים, הגיעו מעשרות ה-ELKA-ORLA, SIMMONS, MTX, D.O.D, AUDIO, MONTARBO. 03-930408 (13036)

פסנתר אחרדי, קומסר, בולחות. 052-559643 (14520)

יואל פסנתרים, למכירה והשכרה. 03-480930 (23284)

למכירה קלידים "יוהה". 03-353980 (23429)

פסנתר אנגלי מצוין הקרמבי. 03-317736 (18373)

"מרכז הפסנתרים" נאה להציג:

מבחר ענק של פסנתרים איכות ממשומשים וחדשים, למתחילים, למקדמים ולמקצוענים (כנסים, השכרה, קניה, החלפה, כיוון, ועוד) ● אחריות ● אינתוח ● שירות אישי. אבן גבירול 48 ת"א 03-263544, 265842 (7112)

פסנתר FAZER מפינלנד

משווק בלעדית ע"י "סלוניק פסנתרים" דיזנגוף 125 ת"א 03-220303

(7021)

בפסנתרים אל תתפשר ואל תתפחה רק אצל ריקרדו

● יבוא פסנתרים מקצועי ● החלפה, השכרה, מכירה, תיקון וכיוון פסנתרים. 03-285386 (11911)

כספות

5395

יבוא מלכוסף 700 ק"ג + סגנון. 03-652111 (21396)

כספות משומשות ב-½ המחיר "דומסט ושות'" מלאי גדול לכל מטרה קניה – מכירה ★ כולל הובלה 03-383013

(15834)

כלי עבודה

5393

גליוטינה חשמלית, עד 2 מ"מ במצב מצוין. 052-36605 (8116)

מגרש ב', אום.א.ם, 25 ליטר, חדש + תוספות, באחריות "אהרייאב" 08-412693 לא בשבת (23205)

מכבשים, מכלשים, מקרוחה, מסור, כרסומה והקפאה ישנות. 03-219257 (14683)

ניטורים

חיסכון! קבל דף מידע איך להצליח בכתיבת מכתבים, שלח פרטיך לכ' חלקת הדרכה ת.ד. 7 נסיון. (22623)

מכונות כתיבה (ציוד משרדי)

ציוד כלים "פינסי" חדש עם אחריות. 03-721362 (24549)

אופנים

5400

מכשיר לרכב נוסעים, נסיון 30 שנה במוצרים + הסכמה + ציוד, מעוניין להצטרף כשותף ת.ד. 11388 ת"א (22832)

מסך במגל מיידי לכל מטרה. 03-5031250 (18678)

לסכירה ציוד בית מלאכה לתיקון קפיצים מודרני. 03-347658, 03-9227219 (10896)

מיצרי חשמל

5443

מכלייה .I.T.T 22", 1200 וידאו, 1,200 מסרטה ווידאו M 3,500 03-861730 (14423)

מוצרי אור

5458

מבצע העדף מזגנים חדשים לכרמיס אשראי עד 10 תשלומים 03-202457 (24049)

בהזדמנות, מזגנים משומשים מכל הגדלים, עם אחריות. 03-375208, 03-378374 (13218)

מזגנים משומשים + חימום, אחריות + התקנה + החלפה "סמס – קור" 03-454505 (24074)

בלקן הזהב

מיזוג אויר בע"מ
נוסד 1958

התאמה מקצועית של המזגן לצרכיך

★ ★

אלקטרה ★ אמקור
תדיראן ★ פרג
ויחידות מרכזיות

★

הנחות למזומן
עד
25% הנחה
ועד 19 תשלומים

★

ז'בוטינסקי 78, ר"ג
03-730135
סניף נתניה:
שד' בנימין 14
053-339617
מחלקת שרות:
03-5792424

(23155)

★ מבצע חורף ★
ב-10 תשלומים
ללא ריבית
מזגנים תדיראן
כל הגדלים
לבל אליהו
שד' ירושלים 29 יפו.
ז'בוטינסקי 53 ראשל"צ.

(23402)

בר טל

מיזוג אויר
שיווק שרות התקנת
מזגני אוויר
מזגני תדיראן במבצע
צלצל לפני שתקנה.
עד 12 תשלומים
חולות יצחק 58 ת"א
03-263059

(26238)

מחשבים

5460

בהזדמנות חדשים מסופים "אטרי" 24/80 או AH – 232 וחושים באריה ומשומשים 150–400 ש"ח. 052-556358/9 (70691)

למכירה מחשב מקינטוש, דיסקדרייב חיצוני, מדפסת, תוכנה 08-467555 (11882)

סוף להפסקת חשמל!!! אל פסק למחשבים, לתואמים, ולמרכזיות מדר אלקטרוניקה. 03-917962 (14677)

גולן מחשבים בר"ג
I.B.M תואמי
NEW – SPRING
PHOENIX

אפשרות עד 12 תשלומים. רחי ר"ר כהן 2 (פינת ב'אליק 66) רמת גן. 03-721255, 03-725424 (26655)

מחשב "אמיגה" 86 + מדפסת ודיסק. 06-767012 (19936)

תאספיסו!!! מפרים מרים במשולמים מצויקים. 03-246606, 03-230912 (8147)

לסכירה בהזדמנות מדפסת מדר כמע. 08-452265 לא בשבת (26673)

מתנה נהדרת
למחשב אישי

המחשב מוקרים ומדפסת ב-I.B.M P.C ותואמי. שלח תמונה צבעונית של חבר עד גלוין ל ת.ד. 30005 תל-אביב

(24566)

למרי קורסות ממוחשבת בסוף החופשי, לפרמים 03-230605 03-244716 (25269)

תואם אי.בי.אם מ' אקס, 2 כוננים, חדשים!!! 1300. 03-490187 (26126)

מחירים סולים לתואמי אי.מ', ודיסק. 03-230605, 03-244716 (13449)

מחשב אי בי.אם. איקס טי. אחריות. 03-253362 (17051)

קומודור 64 + כון + מדפסת + תוכנות. 03-737811 (9456)

מבצע!!! תואם אי.בי.אם מודם 1350 ש"ח + מנ"ם "קומפיוטק" 03-612748 (24946)

מחשב תואם ליד, דגם 181 כחדש, באחריות. 03-453758 (9133)

מעוד מהסקר, שולחי הכיסה גג מחוז P.A.L למלגדיה + מרמקסם. 03-905010 (6677)

דיגיטל מקרו P.D.P 21 + מדפסת LA 120 + 2 מסופים V.T 102. 03-653716 (11034)

בהזדמנות "אפל" 2C. 052-444747 לא בשבת (17042)

מחשב אפל C 2 אביזרים וספרות. 03-743722 (21275)

בסחיר מצחיק!!! תואם אי.בי.אם. 03-720093, 03-734276 (21630)

בס"אם, מחשבים במבצע החלפה מחשבים ישנים בחדשים. 03-447513 (21864)

בהזדמנות מחשב תואם אפל + כוון + דיסקים. 03-704733, 03-725576 (18418)

מכבדת שרותי מכירה ותיקונים: מיקרומחשבים, אפל, אי.בי.אם. ותואמי קומדור ציוד הקפי. "עידן מחשבים" הרצל 95 חיפה. 04-662076 (10570)

ב-ON LINE מחשבים, התקנה והדרכה, בבית הרקוח. 052-82215 (21657)

למכירה, אי.בי.אם אקס.טי. 30 מגה"ב. אלבים 2000, מדפסת רחבה. 03-653796, 653584 (10313)

אי.בי.אם. 36, דגם 5360 4 מסופים + מדפסת. 03-727607 (15366)

במבצע!!! XT-TURBO 2 כוננים TEAC מוניטור צבעוני 03-5792745 (16489)

מחשבים מתקנים "בשאן מחשבים" מחברת למחשבים וציוד הקפי. 03-5792745/6 (16503)

בהזדמנות, תואם אקס טי 22 מגה + חובה + מדפסת, 2,500 דולר. 03-7520291, 03-5560864 (16787)

מטבעות ומדליות

5470

המכונה מדליות ד סיה תשויות חבשי סים בעירם. 03-838222 (8552)

מיכון משרדי

5490

פקסימליות מפסיק בחירים אקדמי. 03-370627, 03-370115 (22039)

מכונות צילום סממכים חדשות ומשופצות. 03-379186, 03-377640 (19619)

מכונות גלידה וברד

5510

דרושות מכונות ליצור גלידה קשה. 053-23073, 053-613111 (19858)

מכונות כביסה

5520

מכונת כביסה "פילקם" ברוסיה אוטומטית, באחריות. 03-350730 (24919)

מכונות כביסה משופצות מ- 450 + אחריות לשנה. 03-770938 (14566)

מכונות תפירה

5540

לעקרת בית "מארזה" גחצי אוטומטי 298 + אחריות 5 שנים. 03-293130 (8815)

מכונות תעשייתיות אבגולק דגל. 03-790548 (23103)

מכונת לזכאות + כפתורים + 2 "דוור" תעשייתיות בהזדמנות. 03-659625 (23924)

מכוני יופי

5560

לקוסמטיקאיות מכירת ציוד חדש. 08-541297, 053-346696 (21747)

כפתח הקוח לסוכירה/מכירה מכון שיף מגרדיה (מחמה אבל משפחתי). 03-226623, 03-922019 (19932)

מלגזות ושינוע

5580

די אוד גי. מלגזות חדשות בבבצעו!!! סחרה, 2½ טון דיזל אוטומטי 15,400 דולר. 03-830981, 03-831354 (20612)

מלווה ה' 2½, 86, ההדוממת. 052-32472, 052-37606 (24078)

למכירה מלגזה, 4½ טון. 08-561212 (21366)

מלגזה הייסטר 82, דגם H,40, 2 טון. 03-783121 (16969)

1½, 3½, 6 טון, דיזל ובנזין, משומשות. 03-226845, 03-477065, 03-267582 (21317)

מלגזות להשכרה בבשער הרמה. 03-801195 (8240)

מלגזה שורה גלידי עם צידוד. 03-5364871, 03-362777 (23145)

מסעדות וקייטרינג

5600

להשכרה מסעדת פועלים!!! + ציוד למסעדה למכירה + מוניסון. 03-840545 (10641)

מערכות אזעקה

5610

מערכת אזעקה, תקן 2, מגרסה במוסך. 06-360029, 03-284612 (14010)

מערכות קול

5620

מגבר 2x30W, רק + מיקר, רמקולים. 03-480048 (21332)

לנציגים בכביר מערכה מקצועית וקר. 03-912207 (6895)

בהזדמנות, מערכת סטריאו מקצועית. 03-235481 (7393)

בהזדמנות! אלכסיסון!!! מדה + מסר "יותר" מיים מכליקס כפול. 04-705842 (6638)

קומפקט דיסק + מיני רק דבל קסטה, מקצועי. 03-798471 (11881)

מערכת סטריאו סוני חדשה ביותר. 03-782204 לא בשבת (15382)

זוג רמקולים בוסטון אקוסטיקס. 052-574085 (18485)

אקורד WS 357 עם רמקולים. 03-711533 (24750)

רמקולים די.בי.איקס. 03-220424 (23995)

בהזדמנות!!! מערכת סטריאו + רמקולים. 03-9224899 (7047)

ציוד מערכת קומה בגדול. 03-5565014 (19847)

מערכת סטריאו מקצועית האוידו. 03-636060 (23576)

למכירה – כף קטנה, קסט, מסך. 065-94901 (9601)

מייק 3 ראשים + דיסק 40X2 + AR. 03-733458 (25757)

"קלפטן" מורואר איי אף 105. 053-348552 (24582)

בהזדמנות מערכת סטריאו + אקולייזר. 03-322513 (10238)

בהזדמנות מערכת סטריאו סוני 400 ש"ח. 03-575375, 03-874382 (20529)

רמקולי ג'י.בי.אל, דגם 90 ואט. 03-349248 (16698)

מערכת סטריאו "אקאי" קומפלט. 03-763322 (17401)

מקררים

5640

לרגל נסיעה לחו"ל, מקרר תדיראן גל-אקסי. 03-474722 (7944)

3 מכונות חלב, הקפאה לפחות 20, 12. 053-688089, 053-688611 (7136)

בהזדמנות אמנה 25 + קיוסק, חדש. 03-354071, 03-353140 (19391)

מקררים!!! קניה, מכירה, החלפה. 03-285201 (25712)

מקררים ממשומשים בכל הגדלים. 03-528910 (14754)

בהזדמנות!!! אמנה 25 קוב + קיוסק. 03-5460474 (10816)

מקררים
חשמליים
להשכרה,
מכירה, קניה
והחלפה

שכטר
ריינס 37 תל-אביב
03-224627
פתוח עד 14.00

(26780)

באריזה אמנה 25 + מיוזיק. 063-65288 (18600)

בהזדמנות מקררים חדשים. 03-384571 (24478)

מקררים לכל מטרה. 03-352862 (23001)

מקרר אמנה 25 כ"ג + קיוסק חדש. 08-418448 (10748)

תיקוני מקררים באחריות. 03-381717 (14283)

מקרר וסמינקאות בן 5 1100 ש"ח. 052-28770 (22117)

קונה מקררים + מכירה באחריות. 03-384535 (22479)

בהזדמנות מקפיאים, מכירה + תיקון. 03-382198, 03-381894 (24726)

קונה מקררים במחירים גבוהים. 03-833994 (24738)

"פרידר" 17 אט 3 לבן. 03-348105 (17996)

משלוחי משא בינלאומיים

5645

י.א.ב. מפרפרים, סוכנים באריזה והעברה בינלאומית. 03-421381 (21381)

ניקיון ופוליש

5670

שמפו ניקיון ופוליש + קריסטל הדרה, באחריות. 03-5440725 (24957)

"פוליש ישראל" – נקיון ופוליש + הברקה, מוסחים לקריסטל, נקוי שטיחים וריפודים. 03-7522320 (18327)

מכשיכם עבודת פוליש ונקיון במשרדים, בתים ומשרדות. 03-5700676 (20119)

יאן נרי מומחים לניקון קריסטל, פוליש הדרה. 03-481043, 03-482348 (8501)

הברקה ריצוף שיש בקריסטל. 03-391695 (12966)

"שרותי הצמוד" פוליש נקיון + ריפוד, הברקה קריסטלית. 03-871475 (11105)

"שרי" שרותי נקיון ותחזוקה. 03-426379 (26604)

"שרבים" נקיון פוליש + קריסטל, שטיחים + הדרה, באחריות. 03-749723 (16472)

"הדר" ר.א.מ. שרותי נקיון פוליש והדברה 03-591003

נקיון יסודי והברקה דירות חדשות ישנות, הברקה קריסטלית ע"י אומן, קירצוף וליטוש מרצפות ושיש וניקוי שטיחים וריפודים – חידוש הזהב, הראשון מאחריות מלאה. 03-591003 (16785)

"המבריק"
נקיון פוליש והדברה

נקיון יסודי וכללי בדירות, ליטוש מרצפות ושיש באבן פוליש וקס, הברקה קריסטלית, ניקוי שטיחים בשמפו וארים. 03-313599 (24105)

נשק ותחמושת

5685

לאוהדים מכל הארץ, 23 סוגי אקדחים ורובים ממולים. 03-821477 (7986)

סירות וגלשנים

5700

תיקונים ותוספות לכלי שיטי. 052-88415, 052-543602 (24843)

למכירה בהזדמנות גלשן קאסטום + מפרש. 03-317265 (25128)

יכמה 32 רגל, 82, ספרסית, מנוע 20 כ"ס, ציוד מלא. 04-336763, 04-330850 (7056)

סירת קפסה במחיר הזול בארץ. 053-615211 (7332)

למכירה יאכטה, דיזל פנימי + כושר 8 שייט. 06-363894 (17731)

ורשורון 162 + מנוע חדש + מרילר בסחיר מוזל. 052-88020 (7988)

למכירה יאכטה "יונאר 27", 1976. 04-980038 (8417)

סיראכטה במצב מעולה, 17 פיס. 053-697457 (26394)

"צ י ק י"
וי גרירה
ונגררים תקניים
במחיר מבצע!

לציוד, תעשיה, סירות קטנות, מכונות בלעדית לעבדי SARES. 052-547686, 052-555928 (14862)

ספורט ומחנאות

5710

למכירה שולחן כדורגל, במצב מצוין. 03-524576 (36511)

שולחן ביליארד (12 פוט). 03-280344 (16835)

ספרים

5720

מילון עברי אבן שושן
8 כרכים

עולה 8 כרכים צבר... 03-5463620 (16810)

עתיקות

5740

פאות

5750

פרסומים

5770

ציוד בנין

5780

למכירה, פועלם בלוס קלאב הושל, במצבו. 03-232990 (17036)

ריהוט (הורים)

5800

סם סלוני חדר בר, 9 חלקים, תוצרת חוץ. 053-340241 (24656)

סמה 2 כורסאות עתיקות, מעוצבת. 03-224360 (24866)

מזנון איטלקי מהודר גבוה, במצב טוב. 03-5411568 (24878)

כוורים, ארון 5 דלתות, מיטה, שידה. 03-722064 (8599)

מציאות!!! סם סלון חדש באריזה. 03-734007, 03-834528 (18337)

למכירה רהיטים בסגנון כפרי, במצב מצוין. 03-474404 (23609)

פאר תוצרת איטליה
שוב הגיע
משלוח של מערכות
ישיבה לסלון מעור מעולה
ובדים אופנתיים
כמו כן פריטי רהוט רבים
תוצרת חוץ והארץ
לרגל
פתיחת
אולם התצוגה
המחודש
מכירות במחירים
מיוחדים!!!
המכירה גם
לחנויות פאר!!!

צ'יפ ונק
רח' אוסישקין 41 רמת השרון
03-474492
03-485910
ביום ב' אחה"צ – סגור!!!

★

ידידים ולקוחותיו מוזמנים להרים כוס לרגל פתיחת אולם התצוגה החדש.

(26149)

בהזדמנות חיסול סלונים מעור. 03-830037, 03-287818 (19403)

מזנון פורניר כחדש. 03-705723 (3900)

סם סלוני מעור "אחזור" מלא. 03-344635 (7902)

חדר קומפלט לשני ילדים. 03-722956 (22171)

שולחן אוכל + כסאות. 03-727434, 03-731141 (21791)

רהיטי חכים

המחירים
הכי נמוכים בארץ

ארונות קיר קומתיים:
4+4 דלתות – 450 ש"ח בלבד
5+5 דלתות – 500 ש"ח בלבד
6+6 דלתות – 600 ש"ח בלבד

חדר שינה – בוטקה תבלינה:
כל החדום "קוסמלט" הכולל מיטה + ארון + ארון
+ 2 שידות + מראות כ-2500 ש"ח בלבד

סלון מכופר + שולחן חיש

חסוך מיד
אלפי שקלים!
"המחודש"
★ ניקוי שטיחים
ובדי ריפוד

בבית הלקוח
03-911669 ת"א
03-525579 אשדוד

ריפוד ועיטוי

5885

ציוד ראשונה (ציוד משרדי)

למכירה מכונת אספרסו במלת, עם מסחנת וקופה רושמת. 03-597916 (25148)

מכונת אספרסו "להספרימה" חדשות ומשופצות. 03-782398 (26623)

גריל עופות, תלת מוני בחודשת. 052-557786, 052-547501 (16348)

חיים קונה ציוד לקפוריות. 03-5032297, 03-834938 (21849)

מכשיר שווארמה, בעבודה. 03-34900 (11556)

בהזדמנות ציוד קוספלט למסעדה. 03-917119, 03-918665 (16421)

ציוד רפואי

5795

מכונת קידוח שיניים (ווזת יפני). 02-976317, 02-818788, 02-866214 (20404)

ציוד לקליניקה גינקולוגית מיקרוסקופ + סכשורים + רדאום. 051-34895 (1527)

ציוד תעשייתי

5800

ברקפרס, גיליוטינה,
משור דיסקה,
משור סרט,
מערגלת פחים

טלפון: 03-383904

(8841)

מחרטה, 180 ארוך + ברוטה, 4000 דולר. 02-351787, 02-855756 (23584)

צילום

5830

בדיקה SQA + ראש AE 80/28. 03-948846, 03-644393 (18455)

בהזדמנות מצלמת וידאו M5 למכירה. 03-421224 (22248)

קנון T90 50/1.8. 03-5615968 (26645)

מצלמת וידאו GR-C2E. 03-410019 (23112)

קנון AE-1 פרוגרם. 03-342398 (19065)

מצלמת וידאו (שקרוה) "פיליפס" 800. 03-402035, 03-412005 (21278)

(7235)

לרגל נסיעה, מצלמת וידאו. 03-471023 (15345)

קורסים לצילום
בשחור לבן
וצבע

(19128)

ציורי אמבטיות

5820

קוסמטיקה

5840

קופות רושמות

5850

קורסים

5855

קייטנות ונופש

5860

סקבל חיקוי אימפלציה מסגלים עד רים באחריות. 03-914753 (19092)

ביצוע כל עבודות ההריסה, ריצוף, שיפוצים וצבע. 03-806764 (10587)

שפוץ בתים, דירות ומשרדים. 03-322204 (12245)

מבצע עבודות + שיפוצים + בכל מקומות. 03-771860 (11131)

שמרטפות

5910

אולמי
פנורמה
אולמות מפוארים
ת"א, דרך בן-צבי 84,
03-814609, 812153
★ מבצע ★

מעל 250 איש
בריחות 13 ש"ח

(26715)

לחגוג באווירה אחרת
אולמי
בר-אילן
בתוך אוניברסיטת בר-אילן

03-763412
"מבצע בריתות"
שי חינם!
עגלת תינוק מפוארת
של שידלי
אצלנו (ברית) מילה
זה מילה

(24121)

שרותי מוסיקה

5940

מתקבלות הזמנות לארועים מתזמרת מקצועית. 03-720763, 03-5467447 (25611)

שרותי משרד

5943

שרותי שילוח בינלאומיים

5945

תכשיטים וכלי כסף

5970

תנורי בישול ואפיה

5980

תעופה

5990

תערוכות

6000

גנים (מרכזי גינון)

שיפוצים

5930

שעונים (שעונים)

רהיטי משרד

5888

אל תקנה לפני שתבקר אצלנו
נגרית סבין
ריהוט משרדי מעולה

10% הנחה אמיתית
על כל מגוון הרהיטים

ריקודים

5890

שטיחים

5900

שמלות כלה

5920

שיעורים

5925

תריסים

4040

תיקון כל סוגי תריסים. 052-910820, 052-88296 (12684)

שידוכים

7000

גבר ואשה
כתב העת של הפנויים
והפנויות בישראל
בשיתוף חוג פר"פ –
סילן בנ"ם
מבצע

בר-חן

7010

מודעפון
03/38 38 38
שרות מודעות טלפוני
24 שעות ביממה
לבעלי כרטיסי אשראי

אלמן ממוכל 50/180, ממושן אירופאי 47, בכבוד 50 "אחי" 03"296024 (21745)

רוק — מבוסס — מבוסס ומוצג, 36 —"לי"—לך"—בית-כלל 03"296679 (8166)

יורופקלאס
נפתח
הסניף הישראלי של
יורופקלאס
חברה בינלאומית
לשידוכי אקדמאים ומרוחים
★
מבוקשים כרגע לקוחות בגילאי רפואה מאוחה במטרה להבוא תוך קבוע.
★
מבחנים בישוש אוראיים + דרושות מרוחות ברמה
03"5101950 ,03"5101964
(25981)

★ "CHERE" ★
בילוי ברמה אחרת
החברה עם
מירב ההצעות של
צעירות יפות ותמונות
לחברה טובה ונהנה
שרות אמין
ודיסקרטי
03"249326
03"248533
(26579)

"אלקסיס"
★
החברה המובילה
בשרותי ליווי וארוח
★
שרות איכותי ודיסקרטי
לתיירים ואנשי עסקים
★
פגוש אלקסיס
חסיד אלקסיס
★
התקשר עוד היום
לליווי של חלום
★
03"204316 ,03"703629
ת"א, חיפה, ירושלים, אילת
★
מתקבלות מלוות ברמה גבוהה
לליווי אנשי עסקים ומסיבות
קוקטייל.
(26555)

★ ורד ★
אנו ברמה אחת
מעל כולם
ובאותו המחיר
ורד — שרותי ליווי וארוח
טלפון: 03"5464695
(26853)

אורח מחו"ל?
חותם עיסקה?
בא לך להתפנק?
V.I.P
החברה מספר 1 לליווי וארוח
ברמה בינלאומית בת"א,
ירושלים, חיפה ואילת.
שרות מיוחד לאורחים
מכבדים בכרטיסי אשראי
★
דרושות דחוף צעירות יפות
עם ידע בשפות מכל הארץ.
הכנסה גבוהה ביותר מובטחת!
★
אנחנו לא עורכים סקרי
דעת קהל לעצמנו בעצמנו
★
וי.אי.פי
03"5464514
(26918)

פרסון —
סוכנות הליווי
הותיקה מכולם
והגדולה ביותר
★
לכן חשוב על כך...
בברכה צוות פרסון.
לשרותך!
(22620)

"פרסון"
סוכנות הליווי
האמינה ביותר
★
ליווי באחריות
התאמה מירבית ללקוח
דיסקרטיות מלאה
★
03"657566 ,03"5101929 ,03"5101331
★
הכנסה גבוהה
לבחורות צעירות
על רמה
מת"א, חיפה
וירושלים
(15158)

"פור — יו"
סוכנות הליווי
ברמה גבוהה
ושונה
03"378469
(23509)

נרשמו
לנישואין

המועצה הדתית
קרית-ת

מועצה דתית
שובה

לוח
ירושלים

דירות

מקום
בצמרת
שכונת היוקרה
בירושלים!!
במורד שכ' שנון
מול גבעת אורנים
★
דירת יוקרה
6-5-4 חדרים
★
דירת פנטהאוז מיוחדת
6 חדרים 260 ממ"ר
★
דירת גן 5 חדרים
★
קוטג' מפואר 6 חד'
וגינה — כניסה מיידית
★
חניה פרטית ומקורה
ובאמצעות שלט רחוק
מחסן פרטי
אומנה לקליטה
שידורי לווין
סטנדרט גימור מעולה
"שוב אדריכלי חיננו
★
הדירה לדוגמא פתוחה
לביקור הציבור הרחב
★
משרד מכירות:
שכ' שנון 14/2
02"699531
02"667464
(25334)

אברהם ויוספה
כהן בע"מ
מציעים:
מבחר אוניות איטום
בשיטות חכמות
★ איטום מכל אבן
★ מרתפים ומקלטים
★ גות
★ מרפסות מרוצפות
קבלן מורשה מוסמך

Sika
נסיון ואחריות 15–5 שנה
טלפון: 02"424425
02"423364
(17968)

עם הלוואה
חופשית
מבנק
טפחות
תוכל להגיע
לדירה
שאתה באמת רוצה
(21367)

מתתיהו
ליפשיץ
בע"מ
מציע בפרוייקט נוף
יהודה בפסגת זאב
דירות מרווחות
בנות 2, 3, 4, 5 חדרים
לחלק מהדירות גינה
★
תנאי תשלום נוחים!
★
02"246146
02"244059
הבניין גונדי 43, ירושלים

רמט
בונים

בפסגת
זאב
★
בפרוייקט
הפסגה
באתר יוקרתי
קוטג'ים
דו-משפחתיים
מפוארים
ודירות מדורגות בנות
4 ו-5 חדרים
בפרוייקט הקשתות
מספר דירות בנות
3 ו-4 חדרים
לכניסה מיידית וקרובה
אפשרות מימון
הלוואות מח"ל
ובר-מצוה
בכבוד פרטים
וסיור באתר נא לתאם
טלפונית: רמט ירושלים
רחוב העיר 6
02"248618 02"233820

רמט
בונים
(4377)

דירות נופש

4 חדרים ויותר

"המקום"
בירושלים
8 קוטג'ים יוקרתיים
בלב העיר
לכניסה מיידית!
ליד רח' שכ' שנון
נוף מרהיב
3 מפלסים
וקומה היכולה
לשמש קליניקה
הסקה, גינה וחניה
★
271,000 דולר + מע"מ
תנאי רכישה נוחים!
★
קוטג' לדוגמא
ברח' מבוא בנין 26
פתוח: 13:00–09:30,
16:00–13:30 טלפון:
02"431930 ,02"224046

ארלדן
נכסים בע"מ
מציעה
בנוף גילה
דירות 4–3 חדרים
יחידת הורים מרפסות
חניה פרטית
★
משמכת המכירה
במבצע הנחות
עד 15.2.88
★
תנאי תשלום נוחים
משכנתאות גדולות
האפשרות הנוחה
למשכנתא בטוחה
בבנק לאומי
למשכנתאות
★
"יואה"
בן הלל 5
טלפון: 02"248012
(21946)

קבלנים מציעים

דחף
03/611001
24 שעות
שרות מודעות טלפוני
של
דחף
לבעלי כרטיסי אשראי
יוזה, ישראכרט, דיינרס

לך על בטוח לוח מעריב ירושלים/חיפה

ב.מ.וו.
4180

316 אוטומטית, 85, ראשונה, 4 דלתות + חוטפות. 07'630721, 02'851671 (9126)

ב.מ.וו. 84, 1800, 65,000 ק"מ, ראשונה, מטורה. 02'718946 (21796)

דייהטסו
4240

שארייד 84, 4 הילוכים, ראשונה, שמור. 02'812690 62,000 (26851)

שארייד, אוטומטית 1982, במצב טוב, מחיר מחירון. 02'410162 (21580)

אלפא
4300

2000, 78, אוטומטי, מצב פרטי בצורה 02'767017 (25780)

G.L 245, 84, סמיימון + מזגן, במצב טוב. 02'5593861, 03'848018 (16978)

G.L 240, מכבה 40,000 ק"מ, לא בשבה. 02'538455 (19539)

מלבו 343, מודל 79 מחירון 95,000 ק"מ, שלישית, במצב טכני ותצוגי מצוין. 02'766572, 02'765584, 02'766369 (7921)

מגדלים
4360

מסחריות
4480

מרצדס
4500

מצאוית
4510

סובארו
4560

סוזוקי
4580

סיאט
4620

סיטרואן
4640

פולקסוואגן
4660

פורד
4700

פיאט
4720

ב.מ.וו.

עסקים

לוח חיפה

דירות

מכירה ושרותים
5000

מציעים למכירה
5010

שמחות
5910

שפוצים
5950

שידוכים
7000

אסטרולוגיה
5070

בריאות
5120

בן־זוג
7010

חוגים
7040

בתי־אבות
5130

בתי־כנסת
5140

גנדטורים
5170

הלוואות
5210

וידאו טייפ
5240

חיות־בית
5270

חימום והסקה
5290

מקצועות
5320

כלי־נגינה
5390

מקררים
5440

סורגים
5807

צילום
5810

מכונת צילום מסוגים MITA עם אם חרטה 02'914077 לעוצ"צ 02'911509 (23679)

ציוד אבטחות
5820

קורסים
5855

רהיטים
5870

ריפוד ועיצוב
5885

אביזרים לרכב
4898

מכשירי רדיו־טייפ וכל אביזרי רכב. בתשלומים מוצור 02'721781 (16751)

רנו
4828

פיאט
4620

אופל
4380

אוסטין
4060

אוטוביאנקי
4040

אלפא־רומאו
4120

אאודי
4020

פיאט 127 86
דייהטסו שרייד 86
סובארו ג'סטי 87
רנו 9 87

מכוניות
4000

ביקוש דירות
1700

דירות מרוהטות
1550

דירות בשכר חודשי
1500

חנויות
2200

משרדים
2250

מבני תעשיה
2300

מגרשים
2350

עסקים
2000

2–2½ חדרים
1400

3–3½ חדרים
1350

4 חדרים
1450

2½–2 חדרים
2400

דירות בשכר חודשי

פנטהאוזים דירות גג

ביקוש דירות

חנויות

וילות ובתים
1800

מגרשים

מבני תעשיה

משרדים

משרדים להשכרה בבית־חדש (מב־פון־מגדל) בבנמה – חלק חיפה. 04'729121 (7030)

להשכרה בחיפה 6 חדרי משרד בעיר התחתית

משרדים מקף לקף, חלוקה, מלפונים, חימום וקירור מרכזי. 04'246480, 04'669106 (21774)

מגדל "פל־ים" היוקרתי משרדים מפוארים למכירה ולהשכרה

12 חדרי משרד להשכרה

שאול א. שכטר בע"מ ניהול חשבונות עסקים

קוטג' פנטהאוז בפרויקט דרך עכו בקרית מוצקין

דירות גן במחיר מציאה

הלוואות לזכאים
הלוואות חופשיות
הלוואות לשיפוצים
תעודות זכאות
בבנק לאומי למשכנתאות
חיפה,
רח' הרצל 24
04'521673

כולם זכאים להלוואות מבנק טפחות

הלוואות לזכאים
הלוואות חופשיות
הלוואות לשיפוצים
תעודות זכאות
בבנק לאומי למשכנתאות
ירושלים
המלך ג'ורג' 14
02'222355

משהב
חברה לשיכון,
בנין ופיתוח בע"מ
מציעה למכירה:
בבית וגן
לציבור הדתי
6 דירות מדורגות ומיוחדות 5–4 חדרים בסטנדרט גבוה
ברחוב עוזיאל
*
בהר נוף ב'
לציבור הדתי
5–4–3 חדרים ופנטהאוזים ודירות צמודות קרקע
*
בשכונות בקעה
משכנות פאר
קוטג'ים
5–4½ חדרים
בסטנדרט גבוה
*
משהב
02'224181

רמט בונים
בפסגת זאב
בפרוייקט הפסגה
קוטג'ים דו־משפחתיים מפוארים

ארגד
בנוף גילה

דירות חמש
4 חדרים ויותר

"המקום" בירושלים

רמט בונים

דחף 03/611001
24 שעות
שרות מודעות טלפוני
של
דחף
לבעלי כרטיסי אשראי
ויזה, ישראכרט, דיינרס

לך על בטוח לוח מעריב חיפה/נתניה/אשדוד/ב"ש

ד'

מכוניות

4000

רכב יפו מצי'ן

משומשוק

5015

מדור זה מיועד למכירת חפצים שמחירם הכולל עד 750 ש"ח. מחיר המוצר חייב להופיע בתוכן המודעה. כל מודעה מתפרסמת שבוע ימים ברציפות. מחיר מודעה (עד 10 מילים) 20 ש"ח כולל מע"מ.

שידוכים

7000

אם ברצונך לקבל שירותי עיסוי ו/או ליווי אנחנו הכתובת שלך

לוח נתניה

דירות

1000

מכירה ושירותים

5000

לוח אשדוד

לוח באר שבע

דירות

1500

עם הלוואה חופשית מבנק טפחות תוכל להגיע לדירה שאתה באמת רוצה

לפרטים:
באר־שבע, מצדה, מרכז הנגב 057-76183
אשדוד, מרכז מסחרי ד', רח' ס.ח. שפירא, 08-552135
רחובות, בית הפעמונים 4, 08-451861

(21363)

הלוואות לזכאים
הלוואות חופשיות
הלוואות לשיפוצים
תשרות זכאות
בבנק לאומי למשכנתאות
באר־שבע
רח' העצמאות 54
057-37903

(22344)

לפנויים ופנויות!
אלי שלוש
שדכן משפחתי מוסמך

רהיטי מרום
יצירה
מהיצרן

מכירה ושירותים

"איבריק" – סוכנות ליבוא מכונות לנגרות ומסגרות

שולחנות ביליארד למכירה

"פנורמה"
פיתוח והשקעות

* הלוואות לתקופה עד 5 שנים, עד 10,000 ש"ח בריבית הנמוכה בארץ
* הלוואות לכל מטרה
* הלוואות לרכישת רכב חדש או משומש

06-579349

(26835)

וולטר יעקב
בית המכונית חיפה בע"מ
סוכנות אופל שברולט לחיפה והצפון

* מכוניות משומשות
* חלפים מקוריים
* צבעים מקוריים לכל דגמי המכונית

יפו 19, חיפה
04-512251

(22041)

SUBARU
מכוניות אלובי בע"מ
סובארו
סוכנות ראשית
חיפה והצפון
מכירה, החלפה, קניה

אדרת
B.M.W
סוכנות חיפה והצפון
מכירת דגמי 88
מוסך מרכזי
חלפים אורגינליים
04-725294/8
ב.מ.ו. ההסתדרות 202, מפרץ חיפה.

(24164)

הופיעה מהדורה חדשה!
ספרית מעריב
הדיבר השמיני
רומאן מתח מעולה על פי מיטב המסורת של
לורנס סנדרס
בקש בחנויות הספרים ברחבי הארץ ובחנויות ספרית מעריב:
תל־אביב, דרך פ"ת 72א' · חיפה, בר־יהודה 29
ירושלים, רח' הלל 16 · באר־שבע, קק"ל 90
ספרים מבית טוב - ספרית מעריב

בחסות שר החינוך והתרבות, מר יצחק נבון

30 שנה
השבועון לצעירים
מעריב לנוער

עוד 18 חוג הצעירים בדיסקונט

בחסות חברת LOR COSMETICS

מכריזים על תחרות לבחירת
צברי השנה 88'

קריטריונים לבחירה:
* מעורבות חברתית ופעילות ציבורית.
* מילוי תפקידים בבית הספר.
* גילויי התנדבות.
* הופעה נאה השומרת על סגנון ישראלי.

לנבחרים יוענקו פרסים יקרי־ערך

נערות ונערים, גילאי 15–18
מוזמנים להגיש את מועמדותם לתחרות

טופס הרשמה

לכבוד מערכת "מעריב לנוער" / "צברי השנה"
ת.ד. 20020, תל־אביב 61200

☐ רצוני להגיש את מועמדותי לתחרות "צברי השנה"
☐ רצוני להמליץ על מועמד(ת) לתחרות "צברי השנה"
מחק את השורה המיותרת

שם מלא של המועמד(ת)________
כתובת מפורטת________
מספר טלפון________ כיתה________ בית ספר________
אם התלוש מוגש על ידי ממליץ, נא לציין שם, כתובת ומספר טלפון.

מעריב פנאי
חלק ה' / יום ב', י"ג בשבט תשמ"ח, 1.2.88

עושים ילד. סיבוב שני.

מאת יעל פרמלמד

היום יש עליה משמעותית בגיל הנשים הנכנסות להריון. גם הריון ראשון וגם נשים עם ילדים גדולים, שהחליטו שהן רוצות עוד ילד

בגיל 41, חודשיים לפני שנפרדה בלשכת־הגיוס מבנה הגדול, ילדה נירה את תמר. שנים סברה שמספיק ילד אחד, כל שנה היתה אומרת שאולי בשנה הבאה תכנס להריון. הזמן חלף, הבן־היחיד גדל, ואתו גדלה ההנאה מן החופש.

המחשבה לחזור לחיתולים ולה־אכלה בלילות דחתה את ההחלטה. נירה עברה את המסלול שעברו רבות מבנות־דורה: חינוך נוקשה ששם את הבית והמשפחה במקום הראשון, ואחר־כך המרד. בגיל 21 נישאה, בת 23 ילדה את בנה הגדול, זה שהולך היום לצבא, בת 28 כבר היתה גרושה.

מי חשב אז על ילדים

בערבים היינו מתאספות בביתה, רובנו עדיין רווקות, חלק גרושות טריות, שיכורות מן האפשרויות הרבות שלפתע נפתחו בפנינו עם הגל הגדול של שיוויון האשה. חבורה של כעשר נשים צעירות, עצמאיות מאד, קריירסטיות, מי חשב אז על ילדים. נירה היתה המבוגרת ביותר. אנחנו הסתובבנו סביב תחילת שנות העשרים לחיינו.

כבה זה נמשך קצת יותר משנה. פעם חגגנו את קבלתה של מיכל ללי־מודי דוקטוראט, אחר־כך השתוללנו משמחה, כשענת קיבלה איזה ג'וב אדיר בחו"ל. מי חשב אז על ילדים. מדי פעם היו האמהות מדווחות לנו על הריונות ולידות של בנות של חברות שלהן, ואנחנו לא הבנו בדיוק מה הן רוצות מחיינו. מי חשב אז על ילדים.

חדר ההמתנה של בית־החולים ליולדות הקריה בתל־אביב, הוא בהחלט מקום שאינו מכבד את יושביו. כמו כל מערכת הבריאות בארץ. חדר אפור וקטן, מטונף, בנה כסאות פלסטיק כתומים ופחי־אשפה עולים על גדותיהם.

בתור המתאורך לבדיקת מי־שפיר, אני מזהה פרצוף מוכר. לוקח קצת זמן לאתר, אחרי הכל, חלפו איזה 13 שנים, מאז ראיתי אותה לאחרונה.

ענת. זו שזכתה והתקבלה כעור־כת־דין במשרד גדול בסאן־פרנסיסקו. לפני שנתיים חזרה ארצה. בת 39, עדיין רווקה, מצב בלבלי מצויין, בהריון בחודש החמישי. ילד ראשון. שנתיים היא לא חושבת על שותפיות אחר, חוץ מאשר על ילדים. "את זוכרת את נירה? את יודעת שהיא צריכה ללדת כל יום. כן, הבן הגדול קיסריים, כיוון שיש יותר סיבוכים בלידה עצמה. אבל כל זה אין בו כדי לשנות את התופעה: גיל הנשים הנכנסות להריון, עולה כל הזמן. זה מורכב גם מן השינוי, שחל במבנה החברה המערבית, וגם מן האפשרויות הטיפוליות שהרפואה מציעה".

רק ההתחלה

נירה: "בגיל 32 נישאתי פעם שניה. לבעלי יש ילד מנישואין קודמים, ושנינו החלטנו, שלא נביא ילד משותף. הספיק לכל אחד מאתנו ילד אחד. היינו עסוקים מאד בעבודה, רצינו לנסוע לחו"ל, להיות חופשיים, לעשות חיים. בגיל 38 פתאום התחיל אצלי דחף לא־מוסבר לעוד ילד. בהתחלה לא יכולתי לשים את האצבע בדיוק על מה שעובר עלי, אבל היתה לי תחושת־מחסור לא ברורה. מסביב התחילו חברות בגילי ללדת ילדים, חלקן ילדים ראשונים, חלקן ילד שני ושלישי. גיא היה בן 16 כמעט, גדול, עצמאי, לא זקוק לי, עוד מעט הוא כבר בצבא, עוזב את הבית. זה התחיל להעיק. ערב אחד אמרתי לבעלי שאני רוצה ילד. אני הייתי בת 39, הוא בן 43. כמעט התעלף מהמחשבה. התחלנו לדבר על זה ברצינות, לילות שלמים.

"זה הסיפור של ילד בגיל מבוגר. הכל נעשה באופן אחראי, עם הבנת המחיר. למזלי נכנסתי להריון די מהר. היום תמר בת שלושה חודשים. כבר עכשיו אנחנו לא מבינים, איך חיינו קודם בלעדיה. אי־אפשר להשוות את ההבדל בין הילד הראשון. כשהייתי בת 23, לבין מה שהילדה הזו עושה לי, לנו. גיל? מה זה 41? סוף החיים? תאמיני לי, כמו שאני מרגישה עכשיו, זו רק ההתחלה".

שלה עומד לפני גיוס". ואחר־כך סיפרה שגם רבקה'לה בהריון ושרותי ילדה תאומים, אחרי טיפולים רציניים. בולן נוגעות כמעט בארבעים, איש כבר לא מתרגש בזה.

פחות סיכונים גם לאשה וגם לעובר. ככל שעולה הגיל, יש יותר בעיות של לחץ־דם גבוה, סכרת, מחלות קולגן. אצל נשים בגיל מבוגר, יש שכיחות גבוהה יותר של ניתוחים

מה הפלא שהרופא צחק לי בפנים, כשאמרתי לו שבכל זאת־זאת, הריון בגיל 37, זה לא דבר של מה בכך. "את כמעט הכי צעירה אצלי".

גם פרופסור שנקר, מנהל מחלקת יולדות בבית־חולים הדסה ירושלים, ויו"ר החברה לגניקולוגיה ומיילדות, צחק לי בפנים.

"37 זה לא גיל. לא מזמן ילדה אצלנו במחלקה אשה בת 48. אז אומנם זה חריג, אבל יש היום בהח־לט תופעה של עליה משמעותית בגיל הנשים הנכנסות להריון. מדובר גם בנשים, שזה להן ההריון הראשון, והן עברו במשך שנים טיפולים, וגם על נשים שכבר יש להן ילדים גדולים והחליטו לפתע, שהן רוצות עוד ילד. יש היום התקדמות עצומה בתחום טיפולי הפוריות, והרבה מאד נשים, שבעבר לא יכלו להרות, מצליחות היום.

"אבל יש גם הרבה נשים, שעקב שיקולים של קריירה דחו את הבאת הילדים עד לגיל מבוגר. זו תופעה מוכרת בכל העולם המערבי, היא לא קיימת בעולם המזרחי. בעולם הערבי זה בולט בעיקר אצל נשים שמתחתנות בגיל מבוגר, אבל יש בהחלט גם תופעה של נשים, שיש להן כבר ילד או שניים, ופתאום בגיל ארבעים עושות מאמצים להביא עוד ילד.

"שיהיה ברור דבר אחד: למרות ההתקדמות האדירה בתחום הגניקולוגיה וטיפולי הפוריות, וגם כמובן במעקב אחר נשים שכבר נמצאות בהריון, עדיין אין לשנות עובדה אחת בסיסית: הגיל הטוב והנכון ביותר ללדת הוא בין עשרים לעשרים וחמש. אלה השנים, שבהן יש הכי

ככל שעולה הגיל, יש יותר בעיות של לחץ־דם גבוה, סכרת, מחלות קולגן. אצל נשים בגיל מבוגר, יש שכיחות גבוהה יותר של ניתוחים קיסריים, כיוון שיש יותר סיבוכים בלידה עצמה. וכל אלה אינם משנים את העובדה. גיל האמהות הטריות עולה.

אריה מלינאק

חיים ומוות ביד הלשון

אי־אפשר לתכנן את המוות. הוא מכה לפתע ואין זמן להתכונן לקראתו. אם יש מישהו שמנהל את העניינים מל־מעלה, הוא היה מספיק חכם ליצור מוח, שמסוגל לקלוט ולעכל את המוות רק באופן הדרגתי. עד שהעניינים מס־תדרים בראש, אתה מוקף אנשים שמאכילים, משקים ומפ־ציצים אותך בסיפורים.

ביום שישי שעבר, השמיים נפלו על ראשי. אבי, זכרונו לברכה, נפטר. כל חיי נשענתי על קיר, ולמרות שהייתי בטוח, שאני עצמאי ואיני זקוק לתמיכה, איבדתי לרגע את שיווי המשקל, כשהוא התמוטט.

חוזרים מבית הקברות, יושבים דוממים בבית, ולא יוד־עים מה להתחיל. את הדממה שובר דודי מרדכי: "אריה, שלוף בקבוק". "על מה אתה מדבר?" אני שואל. "שלוף איזה קוניאק, צריך לבדוק, אם אתם עדיין חיים". הבקבו־קים נשלפים, המקרר נפרץ, השכנים מתחילים להורים תב־בורה. "פותחים" שולחן והסיפורים מתחילים לזרום.

עולם אחר

שכן מתקרב מת הילדות מספר, שאבי היה בעל המכונית המעט יחידה בסביבה. בוקר אחד, כשירד לנסוע לעבודה, חיכה לו אחד השכנים ושק בידו. ביקש טרמפ למכבסה, ואבי, כמובן, לא סירב. מאז, כל יום ראשון, היה ממתין ליד המכונית להסעה. לעיתים, כשאבי הקדים, היה נאלץ לחכות ל"כובס". כשאיחר בכמה דקות, היה מוצא את השכן רותח מכעס. יום אחד פנה אליו השכן: "ישראל, אני עסוק היום, אם לא קשה לך, זרוק בשבילי את השק במכבסה".

בזמן ה"שבעה" אתה נקלע למעמדים ממש מביכים. לפעמים נכנס אדם, שאיש לא מכיר. למרות שהדבר המע־ניין ביותר באותו רגע, הוא הקשר שלו עם אבא, לא שוא־לים מהיכן הכיר את המנוח, כדי לא להביך אותו, והוא מצידו חושש להטריד את בני הבית השקועים בצערם. או פשוט יושבים ושותקים.

הישועה באה ממקור בלתי צפוי. צלצול הטלפון מקפיץ אותי ומציל את המצב. מעברו השני של הקו, קול לא מו־כר, עדיין לא בעניינים, ומבקש את ישראל. כשאני מנסה להסביר בעדינות, שאבי כבר איננו, הוא שואל מתי יחזור. אני מבהיר לו שהוא כבר לא יחזור, הבן־אדם תוסף הלם ומרגב בלבול פולט: "מתי? איך? אני ממש מצטער, שיהיה בריא". תופס את עצמו וטורק בבהלה את הטלפון. כולם פורצים בצחוק. דודי מנחם אומר, שבעניינים האלה קורות לעיתים אי־הבנות, ומוסיף סיפור משלו.

משרדי חברה קדישא בחדרה שוכנים בקומת הקרקע, ובשתי הקומות שמעליהן משרדי מס הכנסה. אחד הסדיר את ענייניו אצל פקיד השומה והתבקש לרדת לשלם את החשבון בקופה. אלא שבמקום לרדת קומה אחת, ירד שתיים. ניגש לפקיד בחברה קדישא ושאל: "היכן הגביה?". "כאן רק המשרדים", השיב הפקיד, "הגוויה לא כאן".

ובעניין דומה. כשפניתי פעם להיוועץ באבי, בעניין שהשתיקה יפה לו, אמר לי: "אריה, אם אתה מעוניין שהע־ניין ישמר בסוד, אל תספר אפילו לי". חיים ומוות ביד הלשון.

ג'קסון פלסטי

מאת אורית ירדן

מייקל ג'קסון יכנס כנראה לא רק לספרי ההיסטוריה של הפופ. הוא גם משריין לעצמו מקום של כבוד בדברי ימי הניתוחים הפלסטיים. הבחור הוא הוכחה חיה לטענה. שיש שגעון בכשרון. משום־מה, כבר שנים שהוא אינו מסתפק בזימרה, בריקוד, אפילו לא בסרטים ובעשרות בעלי החיים, שחיים באושר ועושר בביתו־טירתו. הוא עסוק כל הזמן בלעשות רושם על העולם.

להיות יפה, זה הק־סע שלו. ויפה, במוש־גים שלו, כפי שמגלה לעולם עיתון בריטי אחד, זה להיראות כמו דיאנה רוס, האלילה שלו משכבר הימים. השגעון הזה, מספרים, התחיל אצלו אי שם בגיל 15. היום, כדאי לזכור, הילד בן 29.

כשמייקל ג'קסון אומר – לעצמו בעיקר – שהוא רוצה להיראות כמו דיאנה רוס, הוא מתחיל לעבוד. מה איכפת לו הכסף.

מי שיתבונן בתמונות של הזמר נכון להיום, יבחין שהוא בעצם די הצליח להגשים את החלום. בדרך, כך מספרים. הוא עבר כמעט כל ניתוח פלסטי אפשרי. הבסיסי ביותר היה כמובן שיפוץ האף. קצת ניסור, קצת שיוף, והאף המקורי הוצר וקוצר וקיבל סלידה נאה לסיום. הלחיים עוצבו מחדש, והושתלו תוספות לעצמות הלחיים במקומות הנ־כונים. השפתיים הוצרו. הסנטר עוצב מחדש, כולל הוספה של גומת חן שאבא שלו אינה זוכרת משום מקום. העיניים הוגדלו. העור נמתח, הכיסים תחת העיניים הוסרו. אפילו גוון העור הובהר. והגיהה האחרון, על פי הדיווחים, היה להטבעת קו שחור דקיק על העפעפיים התח־תונים של הזמר. "אייליינר" לנצח. כנראה נמאס לו להתאפר.

אלא שהגיהות האחרון הזה לא כל כך הצליח, על פי מה שמספרים מי ששהו במחיצת הזמר, על ביכת ההפריטה של כרטון הווידאו האחרון שלו. הזהירו את כל העובדים בראש, שלא להפגין בהלה. והאזהרה, הם מספרים, היתה בבקה, כי מקרוב המוכב די מפחיד.

ה"אייליינר", שלא הצליח, מתפקע סביב העיניים, והפרצוף שלו נראה כמו שתי וערב של צלקות, הם אומרים. נורא, ממש מעורר רחמים.

כאילו לא די בכך שהבחור, על פי השמועה, מדורכא לחלוטין מכך שתקליטו האחרון, רע די בושל במושגים שלו – רק ארבעה מיליון נמכרו לעומת יותר מעשרה מיליון של התקליט הקודם, מתחת, עד כדי כך, שהוא שוקל לשוב ולשיר עם האחים שלו; עכשיו הוא גם מדוכא בגלל פרצופו המתפרק.

ולא יעזרו כל משקפי השמש שהוא מתחבא מאחוריהם. גם ככה הוא מתקשה לזהות את עצמו, וזה בכלל לא מפתיע. אם תצרצו לרגע בתמונה של מייקל ג'קסון בגיל 20 ותשוו למייקל ג'קסון, נכון לעכשיו, תבינו למה. פעם הפרצוף שלו נראה כמו של בחור כושי חביב, לא מי־יודע־מה. היום הפרצוף שלו נראה כמו של בחורה די יפה, שנורא דומה לדיאנה רוס. מדהים.

ברית־מילה

כש"ילד מחשבים" אוכל המות, הוא:
טועם אפל

החזן לואן נתגלה
כ־"עוס קס זעיר"

יעקב פרוינד

ר/ב"ש
לוח באר שבע
בבנק לאומי למשכנתאות
4 חדרים
3-3½ חדרים
מבנק טפחות
הופיעה במהדורה חדשה!
ספרית מעריב
הדיבר השמיני
לורנס סנדרס
לבחירת
'88
בורית.
ישראלי.
יקרי־ערד

אנשים

הצ'רצ'ילים

בשנות ה־60 היתה הצ'רצ'ילים הלהקה הכי מפורסמת בארץ, להופעות שלהם נהרו אלפי מעריצים. זו היתה הלהקה הראשונה שעלתה על קרשי בימת היכל התרבות לצד התיזמורת הפילהרמונית בניצוחו של זובין מהטה ובמשך שנים הם היוו את להקת הליווי של אריק איינשטיין. הלהקה למי שאינו זוכר נקראה על שם הגיטריסט יצחק קלפטר המוכר יותר בכינוי צ'רצ'יל.

ההרכב המפורסם כלל את מיקי גבריאלוב, חיים רומנו, דני שושן, עמי טריבטש ורוב האקסלי.

בראשית שנות ה־70 הם נסעו לחפש את עתידם בחו"ל, הופיעו בפסטיוואלים יוקרתיים לצד להקות כלד זפלין ופינק פלויד. חברי הלהקה הנשואים החליטו לחזור לארץ, רומנו ושושן נשארו בחו"ל. כעבור תקופה קצרה התפרקה הלהקה סופית. עמי פתח מפעל לבשר, דני נסע לארצות הברית, מיקי המשיך לעבוד עם אריק איינשטיין, חיים נהפך לנגן אולפן מצליח ורוב נעלם אי שם בחו"ל.

לפני כשנה ערכו הצ'רצ'ילים מופע איחוד חד־פעמי, בעקבות גל הנוסטלגיה ששטף את הארץ, ניסו לאתר את רוב אך ללא הצלחה. לפני ימים אחדים הגיע רוב במפתיע ארצה. למרות שחברי הלהקה דחו ביימוס הצעות להופיע שוב ביחד התכנסה החבורה לערב של מסטלגיה פרטית.

(בתצלום העליון כוכבים של פעם מימין: חיים רומנו, דני שושן, עמי טריבטש, רוב האקסלי ומיקי גבריאלוב. בתמונה למטה מימין: גבריאלוב, טריבטש, רומנו, שושן, עומדים מעל האקסלי (בנו).

אדד אבישר

קשר משפחתי

גגר

איש העסקים אריה גגר, שפעם כמעט עשה קריירה בשירות הציבורי במסגרת משרד הבטחון, אך לאחר שניכונה פנה לעסקים טובים יותר בשוק הפרטי, הקים באוניברסיטת בר־אילן קרן שתעניק אחת לשנה פרס הצטיינות לעבודת מחקר, יצירה, או תרומה ייחודית בתחום המשפט העברי או היהדות.

הקרן היא על שם מנחם ריקליס ז"ל, אביו של שותפו לעסקים משולם ריקליס.

בטקס הקמת הקרן בבר־אילן השתתפו השופט צבי הכהן, אהרן מאיר, לשעבר מנכ"ל בנק המזרחי, יו"ר ידידי בר־אילן ח"כ לשעבר אברהם מלמד, פרופ' סיני דויטש ופרופ' צבי שטיינפלד.

חתונה ועסקים

לאחר חתונת בתו אריקלה עם יו"ר סיעת המערך בכנסת ח"כ רפי אדרי, לא חזר איל העסקים דוד עמר למרוקו, ארץ מגוריו. את הימים האחרונים הוא מנצל לסיורים וביקורים בארץ, שבאחד מהם הגיע לחיפה.

לאחר ביקור באתריה השונים של העיר נפגש ראש קהילת יהדי מרוקו עם ראש העיר אריה גוראל.

גוראל הציע לעמר, שבבעלותו 2600 חנויות מינימרקט בצרפת ובמדינות אחרות באירופה, בהם מועסקים אלפי אנשים, לראות בחיפה מקום הראוי אף הוא להשקעה כלכלית של חברותיו.

עיסקה כזו אמנם לא נחתמה בעת המפגש, אבל עמר הבטיח לשוב לעיר הכרמל עם יוזמות פיתוח שונות. *ראובן קרצבי*

מלוי אשכול לאשכול לוי

אשכול

אחרי שסגן ראש הממשלה דוד לוי הופיע בתוכנית הטלוויזיה "סטן אישי", בו סיפר כי אחד מבניו קרוי על שמו של ראש הממשלה המנוח לוי אשכול, כאות הערכה לאיש, המדפיס טלית מיוחד בפתח משרד ראש הממשלה בירושלים וחיכה לסיום ישיבת הממשלה.

כשיצא לוי, ניגש אליו השליח, והגיש לו מעטפה מהודרת. זה נשלח מפרים אשכול, אמר האיש לשר, שהסתקרן, פתח את המעטפה וגילה ספר אודות לוי אשכול.

במבוא לספר הבחין בכתב יד עגנ — הקדשה. היה כתוב שם מלוי אשכול לאשכול לוי... *דני הדר*

בעריכת רחל פרימור

חיוך של נצחון. בצדק ובדין. ויטני יוסטון מפגינה בחיוך רחב את אושרה כאשר התבשרה, כי היא הזוכה ב"אוסקר" של עולם המוסיקה האמריקני, כזמרת הנשית האהודה ביותר.

מבצע תופרת לחגיגות ה־40

המעמד הממלכתי של אירוע הפתיחה של 40 מופעי הצדעה לחיילי צה"ל אותו ארגנה האגודה למען החייל בכיכובם של יהורם גאון וירדנה ארזי – החל ביום ה' בערב מאחורי הקלעים של תיאטרון ירושלים. נשיא המדינה, חיים הרצוג וראש הממשלה יצחק שמיר ורעיותיהם הלכו לפגוש את שני הכוכבים וגרמו להם רעד כללי, זיעה קרה ופיק ברכים מרוב התרגשות.

גאון אמר שהוא רגיל לפגוש אח"מים אך לא במקבץ. הנשיא אמר לירדנה: "הרבה זמן כבר לא יצא לי לעמוד ליד אשה כל כך יפה" והוא נשאר לעמוד לידה גם כשאחרים, כולל אשתו אורה, כבר היו בדרכם לאולם.

ומה עניין יותר מכל את שולמית שמיר, רעית ראש הממשלה – השמלה הלבנה אותה לבשה. שמיר רצתה לדעת מי התופרת והאם השמלה נתפרה לכבוד המאורע. ארזי אמרה שהשמלה עוצבה במיוחד ל־40 המופעים בידי המעצבת הקבועה שלה פרח ראובן. והצבע הלבן, כך אמרה, נבחר מפני שהיא מרגישה במאורע זה כמו כלה, כאילו נפתח פרק חדש בחיי נישואין.

היא סיפרה על פנצ'ר קטן שאירע לה מספר שעות קודם לכן בעת החזרה האחרונה לקראת המופע. בהיותה על הבמה נתפסה השמלה במסמר והתפר הראשי נפרם. כולם היו אובדי עצות, כי לא היה לה בגד חלופי. באושם החלו לחפש את התופרת, הגב' ראובן שהיתה בתל־אביב, והמפיק של ירדנה חיים סלוצקי שניצל את מכשיר האלחוט הצמוד שלו כדי לארגן מבצע חיפושים. אחרי שעה ארוכה אותרה התופרת והוזעקה לירושלים ושעה קלה לפני המופע הצליחה לאחות את הקרע ולאפשר לירדנה להקסים את כולם בבגד המיוחד.

האיש ששמר על קור רוחה של ירדנה ארזי (שאיננה רגילה בהופעות במה, בניגוד ליהורם גאון ששהה שם כמו דג במים) היה בעלה נתן תומר. הוא זה שישב ליד מפעיל שלחן הפיקוח של מערכת התאורה והגברת הקול ונתן את ההוראות המתאימות למפעילים. ירדנה אומרת שהיא איננה יכולה בלעדיו, אולי גם מפני שדקות אחדות לפני המופע הפתיע אותה במתנה מרגשת: טבעת יקרה משובצת ביהלומים לכבוד המופע.

חדרי הכוכבים שבירכתי הבמה המו אורחים. אמו של יהורם גאון, כמו מלכה ניצחה על קבלת האורחים. בצד החדר ישבה חברתו החדשה של יהורם, **עינת**, צעירה יפה חבושה כובע ברט. כמה מן הבאים הופתעו לראות אותה. הם התבלבלו. אחר כך הוזו כשטענו, כי היא דומה מאד לאשתו הראשונה, אורנה.

המזל היומי שלך

דלי
21 בינואר - 19 בפברואר
עניני עבודה יתבעו תשומת לב יתרה בימים אלה. יתכנו הפרעות בשינה. יתכן גם שהממונים עליכם לא ימהרו להבהיר את כוונותיהם.

דגים
20 בפברואר - 20 במרץ
ענין עיסקי עלול להסתבך ולגרום לכם כעס רב או להפריע לתכניות אחרות. היו סבלניים, אל תניחו לדיעות קדומות להשתלט עליכם.

טלה
21 במרץ - 19 באפריל
יתכן מתח מסויים ביחסים עם בני משפחה וקרובים. בעניני הקשורים לכסף יתכנו משחקי כוח. ידידות ארוכת טווח תצטרך לעמוד השבוע במבחן.

שור
20 באפריל - 20 במאי
תיתכן אי הבנה מביכה בתחום העסקים. נסו לעבור את היום מבלי לפגוע במישהו החשוב לכם. הימנעו מרגשות מיוחדים של כעס ודאגה.

תאומים
21 במאי - 20 ביוני
כשמדובר בכסף, יהיה קשה להגיע להסכם עם מישהו מסויים. אם אתם יוצאים לקניות עדיף שתעשו זאת לבדכם מאשר בחברה. תחושו לחצים בעבודה.

סרטן
21 ביוני - 22 ביולי
הדבר החשוב ביותר בתחום העבודה הוא התיזמון. אל תניחו לתסכול לגרום לכם לכעס, דהיה או חוסר סבלנות. נאהבים מעמידים אחד את השני במבחן.

אריה
23 ביולי - 22 באוגוסט
יתכן ותרגישו רתחים עצביים, ואולי גם מעט דחויים. מוטב שלא תחפשו את ההקלה בסביבתכם אלא תתחרו לשקט נפשי פנימי.

בתולה
23 באוגוסט - 22 בספטמבר
יתכן ובעיות בבית קושרות את ידיכם לתקופת מה ואולי אין לכם אפשרות להשתתף באירועים חברתיים המשובבים לכם. המשיכו להשקיע בפרוייקט החדש לכם.

מאזניים
23 בספטמבר - 22 באוקטובר
פרוייקט מסויים שאתם עוסקים בו בעבודה ידובר רבות. אך אין סיכוי שתיפול החלטה. אל תקלו ראש בכספים או רכוש יקר ערך.

עקרב
23 באוקטובר - 21 בנובמבר
יתכן ואתם מתקשים להחליט בענין כספי מסויים. בבית, לא כדאי לאמץ גישה של שתלטנות, עדיף להשיג את מה שרוצים בדרכי נועם.

קשת
22 בנובמבר - 21 בדצמבר
יש חוסר עקביות מסויים באופן בו אתם מנהלים את עניני הכספים. אתם נעים בין ראוותנות לבין הסתגרות. יתכן ותגיע לאזניכם הערה נבונה.

גדי
22 בדצמבר - 20 בינואר
מישהו מידידיכם עשוי להיות פגיע במרחד בעניינים כספיים. בתחום הבינאישי יתכן שתישארנה שאלות התלויות ללא מענה. המנעו מתוקפנות מיותרת.

הכי משתלם לגרד חיש גד

ספרית מעריב

חדש

לאוהבים "לאכול טוב" ולשמור על בריאותם

מטבח ללא סוכר

מתכונים לדיאבטיים

חנה שאולוב
שרה קפלן

★ סלטים ★ פשטידות ★ בשרים ★ רטבים ★ עוגות ★ מנות אחרונות ★ הצעה לתפריטים יומיים ★ אפשרות להרכיב תפריט למסיבות לילדים ומבוגרים

המתכונים מבוססים על דיאטה מאוזנת ובנויים תוך חישוב קפדני של תכולת חלבונים, שומנים, *פחמימות וקלוריות לכל מתכון ומתכון.*

המחיר 24.50 ש"ח

חנה שאולוב – פרסמה עד כה שמונה ספרי בישול.
שרה קפלן – דיאטנית קלינית. הספר נכתב בהשגחתה.
הקדמה מאת **הד"ר יעקב גינדין.**

בקשו בחנויות הספרים ברחבי הארץ ובחנויות ספרית מעריב:

★ תל־אביב, דרך פתח 72 א'
★ ירושלים, רח' הלל 16
★ חיפה, רח' בן־יהודה 29
★ באר־שבע, רח' קק"ל 90

תלוש הזמנה
לכבוד ספרית מעריב
רח' הזילמן 3 המבחן
נא לשלוח אלי "מטבח ללא סוכר" מאת חנה שאולוב ושרה קפלן.
מצ"ב המחאה ע"ס ______ ש"ח.
שם ______ מס' ת"ז ______
כתובת ______ מיקוד ______
טל. ______ תאריך ______ חתימה ______

ספרים מבית טוב – ספרית מעריב

חנה בבלי

נימוסים והליכות

המלצר לקח לך חצי...

קרה לי מקרה משעשע במסעדה. הייתי מוזמן לארוחה. נהניתי מאוד מהסטייק. עשיתי הפסקה קצרה באכילתו כדי ללגום מהיין, והנחתי את המזלג והסכין על הצלחת. פתאום בא המלצר ולקח ממני את צלחתי – בלי אומר ודברים. לא היה לי נעים לקרוא אחריו שיחזיר לי את הסטייק. האם עשיתי משגה כלשהו?

כן, ידידי. אם בדעתך לעשות הפסקה קלה בשעת האכילה, עליך להניח את הסכין והמזלג על גבי הצלחת כשהם מוצלבים, כשהסכין מתחת למזלג המונח בצידו הקמור כלפי מעלה. אני מבינה שהנחת על צלחתך את הסכין והמזלג מקבילים זה לזה – סימן לסיום. מכאן הסיק המלצר שאין ברצונך להוסיף לאכול.

מתנה עדינה

הנושא הוא קצת עדין. הסיבה: אנו חבר עובדים מאד ידידותי. היות ומספרנו רב, גם מספר הזמנות המשפחתיות הוא מרשים. המנהג – מתנה לכל חגג (לידה, בר־מצוה, בת־מצוה, נישואין ועוד) מכביד במובן כספי על כמה מאתנו. אין לנו קופת מתנות משותפת של העובדים, והכסף נאסף אישית ע"י אחד העובדים המתנדב לכך. חבר, שמהסס לתרום, מרגיש מאוד לא בנוח. מה עצתך?

אני מניחה, שחבר זה אינו מסרב תמיד, אלא כעת, כאשר הוא במצוקה. הפתרון: המתנה תוגש לחתן השמחה בשם כל העובדים, בלי פירוט השמות. גם התודה תימסר לחבר העובדים בכלל. אגב, רצוי לספר מבעוד מועד לחוגגים איזו מתנה הוגשה בשמם, ואם ניתן – גם להראותה. גם מתנה זו תגיע לכל העובדים.

מארש הארנק והכפפה

בעיית הכפפות והארנקים בטקס הנישואין עדיין לא ברורה לי: האם על האמהות של בני־הזוג ללבוש כפפות ולהלות ארנק על הזרוע? האם על הכלה ללבוש כפפות? חתונת בתי מתקרבת ותשובתך רצויה בהקדם.

לא אעכב אתכן. האמהות יכולות ללבוש כפפות במשך כל הזמן – בשעת הטקס, לפניו ואחריו. ידיהן חייבות להיות חשופות רק כשהן מגישות אוכל לפיותיהן. על הכלה להסיר הכפפות לפני שתעמוד מתחת לחופה, כי את הטבעת עונדים על אצבע חשופה. ארנקים קטנים ומהודרים אפשר לשאת במשך כל הערב.

כבולה באהבתו ובמחלתו

עדיין בשנות ה־20 שלה, נשואה 3 שנים, ולפתע חרב עולמה: המצוקה הנפשית של הבעל חייבה אשפוז, ועל גט הוא בכלל לא רצה - ולא יכול היה - לשמוע ≡ ...וגם כאשר הגיע רגע השפיות, הסתבר כי מעבר לפינה המתינו החיים - והרבנים - עם עוד מהלומה קשה מנשוא

מאת ראומה זיסקינד

מקרה אשה

היא היתה אז בסוף שנות העשרים. מאחוריה – שלוש שנות נישואין לבעלה. ביקשה עזרה מנעמ"ת, שיסייעו לה להתגרש מבעלה. לטענתה, נישאה לו ולא ידעה שהוא לא בריא בנפשו. ילדים לא היו להם, והבעל – שלא תיפקד – סרב לתת לה גט. אמר שהוא אוהב אותה.

כבולה באהבתו ובמחלתו כאחד. אשה קשת יום. קוראים לזה שכבה סוציו־אקונומית נמוכה. עבדה בעבודות משק בית והבעל הפסיק לעבוד, לא פרנס אותה, שהה לסירוגין במוסדות לחולי נפש. נכנס ויצא. חילופי מצב־רוח קיצוניים משמחה לדכאון עמוק, אקסטזות, עד שבאה הנפילה הגדולה. זמן שהותו במוסד לחולי נפש התארכה. אלא שמאז פנתה לנעמ"ת בפעם הראשונה – חלפו שתים עשרה שנה.

"היה לה קשה להבין איך זה שאי אפשר לעזור לה להתגרש מבעלה, כשמצבו הנפשי של בעלה לא מאפשר מתן גט", מספרת עו"ד חביבה אבי־גיא, יועצת משפטית של האשה בנעמ"ת. כשרות משפטית, קוראים לזה בז'ארגון המקצועי. "תעשו משהו" התחננה האשה, פחדה ש"תאחר את הרכבת", לא תוכל עוד ללדת ילדים.

אבי־גיא היתה בקשר יומיומי עם הגורמים המטפלים במוסד בו שהה הבעל החולה. ביקשה מהם אינפורמציה יומיומית על מצבו הנפשי. ברקע – הסכמה עם בית הדין הרבני, שאם יהיה יום ובו הבעל יהיה צלול בדעתו וניתן יהיה לקבל ממנו גט, יסע הרכב בית הדין יחד עם נציגת נעמ"ת למוסד, כדי לקבל את הגט עבור האשה.

הציפיה לצלילות דעתו של הבעל – נמשכה. בינתיים הכירה האשה גבר אחר, אלמן. הוא היה מוכן לשאת אותה לאשה, רצו להקים יחד בית משותף. מצאו שפה משותפת. הבנה הדדית. יום אחד הגיעו השניים למשרדי נעמ"ת, אמרו שעכשיו חייבים להשיג את הגט המיוחל. אלא שבבד התקווה, ביקשה נציגת נעמ"ת להזהיר אותם מכך שהם מסתכנים כשהם מקיימים יחסי אישות, שכן קיימת ההלכה של "אסורה לבעלה ולבועלה" אם אשה חיתה עם גבר אחר לפני שקיבלה גט מבעלה החוקי.

אלא שהתראה זו לא יכלה לעמוד מול שנים של בדידות, ציפיה לרגע של שפיות בו אולי יסכים הבעל לתת את הגט. רחוב ללא מוצא. רגשות המרירות גברו. אשה שלא חטאה, והקרבן – קשה מנשוא. לא עבר זמן רב מאז נקשרה לאותו גבר לאחר 10 שנות בדידות – והיא נכנסה להריון. כמעט בת 40. בנעמ"ת הזהירו את האשה והחבר שאסור להם לספר דבר לאיש על ההריון. אם יתגלה הדבר – ייאסר עליהם לבוא בברית הנישואין.

בינתיים אמרו הרופאים שחל שיפור במצבו של הבעל ואולי ניתן יהיה להשיג ממנו את הגט המיוחל. לא עבר זמן רב, והאשה, יחד עם נציגת נעמ"ת והרכב בית הדין הרבני, הגיעו לבית החולים. הבעל נעתר ונתן את הגט, עוד לפני שהאשה ילדה – אלא שתעודת הגירושין הגיעה לאחר הלידה.

תור ההלם הבא: בתעודת הגירושין נאמר כי האשה אסורה להינשא לאותו גבר ממנו התעברה. בנעמ"ת לא הבינו מה קרה. הסתבר שהשניים רצו לפעול להשגת הגט, ולכן הגבר פנה באורפן עצמאי לבית הדין הרבני לפני שחברתו ילדה, סיפר על מצוקתם ועל הבעל החולה שלא נותן את הגט, וביקש את רחמי בית הדין הרבני עקב הריונה של האשה.

רחמי בית הדין התעוררו אבל חטאה (...) של האשה עמד להם מנגד. למרות שיכלו הדיינים להתעלם מהצהרתו של הגבר, הם לא עשו זאת. הצהרתו של הגבר כי חי חיי אישות עם האשה בטרם קיבלה את הגט מבעלה החולה, נרשמה בפרוטוקול בית הדין הרבני ומצאה את ביטויה בתעודת הגרושין. "אין בידינו להרשיע" אמרו הדיינים.

התינוק נולד – עם פגם אורגני – וזמן קצר אחר כך עזב הגבר את האשה שנותרה לבדה עם הצאצא. הוא לא היה רומיאו, היא לא היתה יוליה. הגבר הסכים לנישואיהם ורצה בקשה, כל עוד לא היו מגבלות. עכשיו היא נותרה לבדה. בעצם לא לבד: עם הגט – ועם ילד הזקוק לטיפול מיוחד.

מי לובש את המכנסים? תלוי ביום

מאת ישראלה שקד

זה שאמא ובת מחליפות ביניהן ת'בגדים, מסתודדות, רבות, נראות כחברות – כבר ראינו. שמענו. ואיך אצל אמהות לבנים מתבגרים?

תופעה: אם ובנה המחלקים ביניהם שגעון לביגוד ולאביזרים, ומשחקים רוב הזמן ב"החלפות" ≡ עד לפני שנה גם נעלו לסירוגין את הסניקרס...

גל ואסתר דובנוב – סריקה משותפת של חנויות האופנה כל יום ו'. צילום אירית זילברמן

אסתר וגל דובנוב. רמת השרון. היא מפיקה באולפני הטלוויזיה בהרצליה, הוא בן 16½. שביעית, מגמה פיסיקאלית כימית. היא קטנה, בלונדינית, נמרצת, חסרה ומיוחדת, והוא עם סגנון וטעם אישי. שניהם נכנסים ל־38. עד לפני שנה החליפו ביניהם גם את ה"סניקרס". בינתיים כף הרגל של גל גדלה, נשארו הבגדים המשותפים, האביזרים, הסגנון והלהיות קצת אחר.

אסתר אוהבת להתלבש. גם גל. רוכשת את רוב הבגדים בחנויות יד שניה. כאן פריט, שם אביזר, ומשלימה מלתחה. גל מתחלק איתה בלבוש וגם בתשלום. יש לו דמי כיס והוא שותף מושלם גם בסכום...

לפני שנה רכשה ב"פיצי" (שבינתיים פשטו ת'רגל) חליפה מכותנה לבנה; עליונית עם הדפס בולט בשילוב גומי, ותחתונית מיני לבנה. התחתונית רק שלה. בעליונית מתחלקים. לפני שנים מצאה באחת החנויות של יד שניה מכנס עוד שחור בגזרה ישרה וקלאסית. בשנה שעברה מצאה ז'אקט עוד שחור תואם. מתחלפים בחליפה כולה או בחלקים: הוא עם הז'אקט היום, היא עם המכנס, וההיפך מחר.

ככה עם הג'ינסים; חליפות, מכנסים, ז'אקטים עם כריות. אין לגל בעיה ללכת עם כריות. הסוודרים הם הלהיטים המשותפים שלהם השנה. גדולים ומודפסים בדוגמאות מיוחדות שעושה המחשב. את האחרון – בקוביות של שחור ואדום – הספיקה ללבוש פעם אחת. את הפעם השניה הוא עטה, ומאז הוא בארון שלו לצמיתות.

חוץ מהבגדים יש את האביזרים. לשניהם שגעון משותף לשעונים. גם בהם הם שותפים. בשנה שעברה חיפש גל שעון זהב דק, לא מקובל. לא מצא בחנות ולקח את שלה. לפני מספר חודשים טיילה בארה"ב והביאה שני שעונים מיוחדים כדי שיוכל לו להתחלף.

יש גם עגילים. עגילי חישוק קטנים ועגילים עם אבנים קטנות. מחליפים. "התהליך לא היה פתאומי", אומרת אסתר, "דחפתי את גל לנסות להיות קצת יוצא דופן: אולי תמדוד את זה, ואולי את זה. בהתחלה רצה שאוציא את הכריות, וכשלא הוצאתי, נשאר עם הכריות. יש תמונות משותפות אך יש גם שונות. הוא מאוד פדאנטי. אוהב את הסימטרי והמסודר. לוקח לו בבוקר חצי שעה להתאים ולהחליט מה ללבוש. אני יותר עם הזרוק והמרושל. יותר מאלתרת ומתלבשת צ'יק צ'ק".

"גל מאוד מפרגן לטעם שלי ואני לשלו. כשהוא הולך עם הבגדים שלי, יש לי הרגשה שזה מקרב אותו אלי, בבלי שארגיש את עצמי מגוחכת וכמנסה להראות טפשעשרה. וזה גם מאוד יעיל וחסכוני".

ביום שישי גל מסיים ללמוד ב־9.30 בבוקר. הם נפגשים בעיר. המסלול קבוע: מתחילים עם ארוחת בוקר ושיחה באיזה בית קפה, ואחר־כך פוסעים יחדיו על החנויות. לקראת הצהרים חוזרים הביתה עם השלל ועם עוף בגריל לשאר בני המשפחה – וכולם שמחים בחלקם.

אור בן ה־13 מתחיל רק עכשיו לגלות סימנים של רצון להתהלק, והבת בת ה־7 כבר מאלתרת, וסוודרים של אסתר וגל משמשים לה כשמלות...

חלוקה משפחתית של בגדים. לא רק בין הילדים. לא רק בין אמהות לילדות. מתוך הקרב ועושה כיף והוטך.

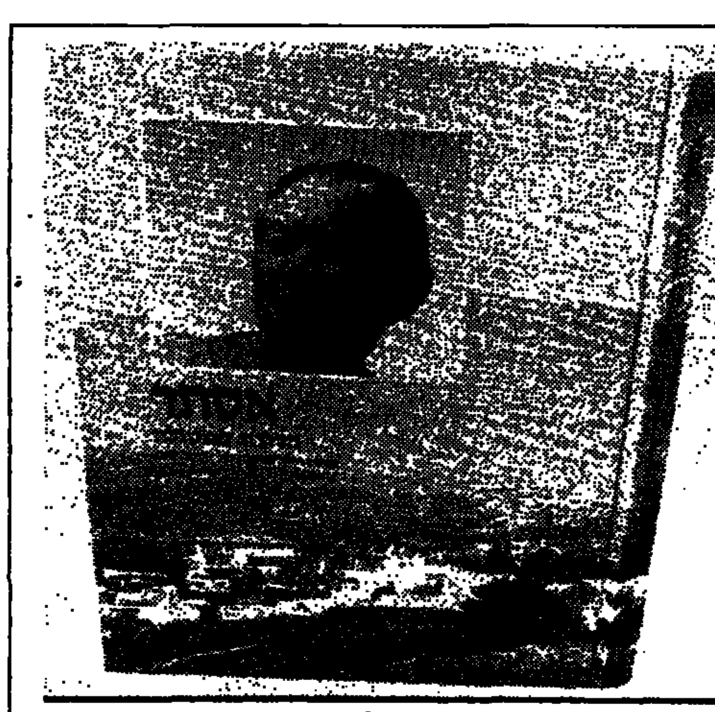

הדודה של המדינה

ספר

מאת איתן לוין

בחודש שעבר יצא לאור הספר "אסתר הדודה ממטולה". ספר שמוקדש להנצחת קורות חייה ופועלה של אסתר לויט, שכונתה על ידי רבים "הדודה של החיילים" או "הדודה ממטולה".

אסתר שיכשה "שר הסברה" לקורות מטולה וההתיישבות היהודית בגליל. במשך עשרות שנים שימש ביתה ככתובת לתלמידי בית־ספר, מטיילים, תיירים, חיילים וחברים. הספר מגולל את קורות המושבה מטולה והישוב היהודי בארץ־ישראל, מתחילת המאה, דרך חייה ברדשי המאורעות של אשה אמיצה זו.

עדויות מכתבי תודה והערצה מאנשי צבא, חברי ממשלה וחברים, פזורים בין 169 עמודי הספר. החומר נאסף ונערך על ידי מרק שוצמן, ופורסם על־ידי הועד הציבורי להנצחת זיכרה של אסתר לויט.

חידוש מלבב

לב מלאכותי המתקיים ללא כל עזרה מבחוץ

מאת אברהם פלג

לב מלאכותי מטיפוס חדש – העולה על כל קודמיו – פותח על ידי מדענים אמריקניים. יתרונו הגדול הוא בכך שהוא אינו קשור לשום חוטים חיצוניים. מדענים רואים בו המרור דרך לעבר לב מלאכותי מושתל לצמיתות.

הלב המלאכותי נוסה בהצלחה על חיות ניסוי. הוא פותח על ידי חברת "טרמדיקס" ונוסה לאחרונה על עגלים בבית החולים לילדים בבוסטון. זאת בעצם משאבה חשמלית הצורכת 12 וואט, המסופק לה על ידי סוללה הנישאת על תנורת התולה. הכוח מן הסוללה מוקרן מבעד לעורו של החולה.

בניגוד לטיפוסי לב מלאכותי אחרים – המצריכים צינוריות וחוטים מוחדרים לגוף – הלב המלאכותי החדש עומד בפני עצמו. את הסוללה חייבים לטעון מחדש או להחליף, אך זו כאמור, נמצאת בחוץ.

המיתקן הזעיר נועד בעיקרו לסייע ללב הטבעי ולאו דווקא להחליפו. עם זאת יש ביכולת הלב המלאכותי לתפקד לבד כדי לקיים את מחזור הדם בגוף.

לא ייאמן כי ימריא: מטוס מיקרוגל

משהו מדעי

מאת אברהם פלג

חלום בן עשרות שנים התגשם לאחרונה: בטוס ניסוי טס כשהמנוע שלו סובב מדחף – ואף על פי כן לא היה בו דלק...

המטוס הזעיר הופעל בקנדה. הוא טס במהירות של 30 קמ"ש, וכמובן היה בלתי מאויש. טיסתו נמשכה כמה שעות, אך ניתן היה להטיסו במשך ימים וחודשים ארוכים ללא חניה, שכן המטוס לא היה זקוק לתדלוק.

היה זה אב־טיפוס של מטוסי האנרגיה שאינם צורכים דלק אלא מופעלים ע"י... מיקרוגל. זאת אותה אנרגיה של תנורי מיקרוגל הפועלים אצלנו במטבח...

שיטת ההפעלה היא כזאת: גנרטורים המוצבים על האדמה יזרימו חשמל לאנטנה שיש בה מיתקן להמרת החשמל למיקרוגלים. האנטנה מקרינה את המיקרוגלים אל על, ומכוונת את האלומה לעבר המטוס. קולטים מיוחדים הקרויים "רקטנה" במטוס, קולטים את אלומת המיקרוגל והופכים אנרגיה זו בחזרה לחשמל המניע את מנוע המטוס וכל יתר המערכות שלו.

היתרון הגדול הוא בכך שכל אותם מיכלי הדלק הגדולים והכבדים שמצויים במטוסים הקונבנציונליים – אין בהם צורך. במקום דלק, יכול המטוס להגדיל בהרבה את כושר נשיאת המטען שלו. היתרון המכריע הוא בזה ששוב אין המטוס צריך לנחות כדי לתדלק. הוא יכול לנוע שנים (תיאורטית) באויר, מונע במיקרוגל.

אומנם לצורך העלאת נוסעים ומטען יצטרך בכל זאת המטוס לנחות, אך כבר עתה מתכננים מעבורות שבהן יעברו הנוסעים מן המטוס אל הקרקע ולהיפך.

יהיו לחידוש המופלא הזה גם שימושים צבאיים. המטוס יוכל להחליף, בהרבה תפקידים, את לווייני הריגול, בזק האויר, התקשורת ועוד.

בע תופרת
...יגות ה־40

עקרב
23 באוקטובר - 21 בנובמבר

קשת
22 בנובמבר - 21 בדצמבר

גדי
22 בדצמבר - 20 בינואר

הכי משתלם לגרד חישגד

הבימה – התיאטרון הלאומי
בית ספר לנשים
הערב 1.2, מחר 2.2 ב־20.30
יום ד' 3.2, יום ה' 4.2 ב־20.30
אילוף הסוררת
הערב 1.2 ב־17.30, ב־20.30
מחר 2.2 ב־17.30, ב־20.30
מירלה אפרת
בבמת הערב ב־20.30
בטבריה מחר 2.2 ב־21.00

הקאמרי – התיאטרון של תל־אביב
גבול המנוחה
הערב 1.2, מחר 2.2 20.30
יום ד' 3.2, יום ה' 4.2 20.30
שלושת ...
אהבה ...

התיאטרון העירוני חיפה
סינדרום ירושלים
עד 120 בגל חיפה
מחר 2.2 לקודה 16

תיאטרון באר־שבע
אילוף הסוררת

תיאטרון החאן הירושלמי
מי הרהם בחוץ
הערב 1.2 ב־20.30
ציד עכברושים
פרסום בלקין

ההרפתקאה המופלאה
הצגה לכל המשפחה עם קסמים ופזמונים
"גלידה תיאטרלית משגעת"
מאושר להצגה במערכת החינוך ואמנות לעם
טל' להזמנות 03-615171, 03-614970
תל־אביב "בית יד־לבנים" היום יום ב' 1.2 ב־4 וב־6
הרצליה "בית ... " מחר יום ג' 2.2 ב־4.30
תל־אביב "בית ליסין" שבת 6.2 ב־11.30
מועצה אזורית אשכול יום ג' 9.2 ב־5.00

אסור להחמיץ!
ערב שירי א"י בימי שישי בערב ובינגו טורבו לאנשים תרבותיים
כל מוצ"ש,
בריכת אבן־יהודה
באולם המחומם
טלפון להזמנות
053-699758

הכל נשאר במשפחה...
פגה/י לאלי שלוש
03-991945
03-990507

הבלט הישראלי מציג:
היפהפיה הנרדמת
כוריאוגרפיה: ברטה ימפולסקי
מוסיקה: פ.א צ'יקובסקי
עיצוב: לידיה פינקוס גני
תאורה: זהר שפירא

בהפקה בימתית מלאה

לתושבי חיפה והקריות
אודיטוריום חיפה
מוצ"ש, 6.2.88, בשעה 8.30 בערב • יום ראשון, 7.2.88, בשעה 5 אחה"צ
יום שני, 8.2.88, בשעה 8.30 בערב

לתושבי טבריה והסביבה
היכל התרבות יד שיטרית – טבריה
יום חמישי, 25.2.88, בשעה 5 אחה"צ • מוצ"ש, 27.2.88, בשעה 9 בערב

לתושבי ירושלים והסביבה
תיאטרון ירושלים
יום חמישי, 11.2.88, בשעה 4.30 אחה"צ • מוצ"ש, 13.2.88, בשעה 8.30 בערב
יום ראשון, 14.2.88, בשעה 4.30 אחה"צ

לתושבי רחובות והסביבה
אולם ויקס – רחובות
יום רביעי, 17.2.88, בשעה 5 אחה"צ • יום חמישי, 18.2.88, בשעה 5 אחה"צ
מוצ"ש, 20.2.88, בשעה 8.30 בערב

תקליט חדש

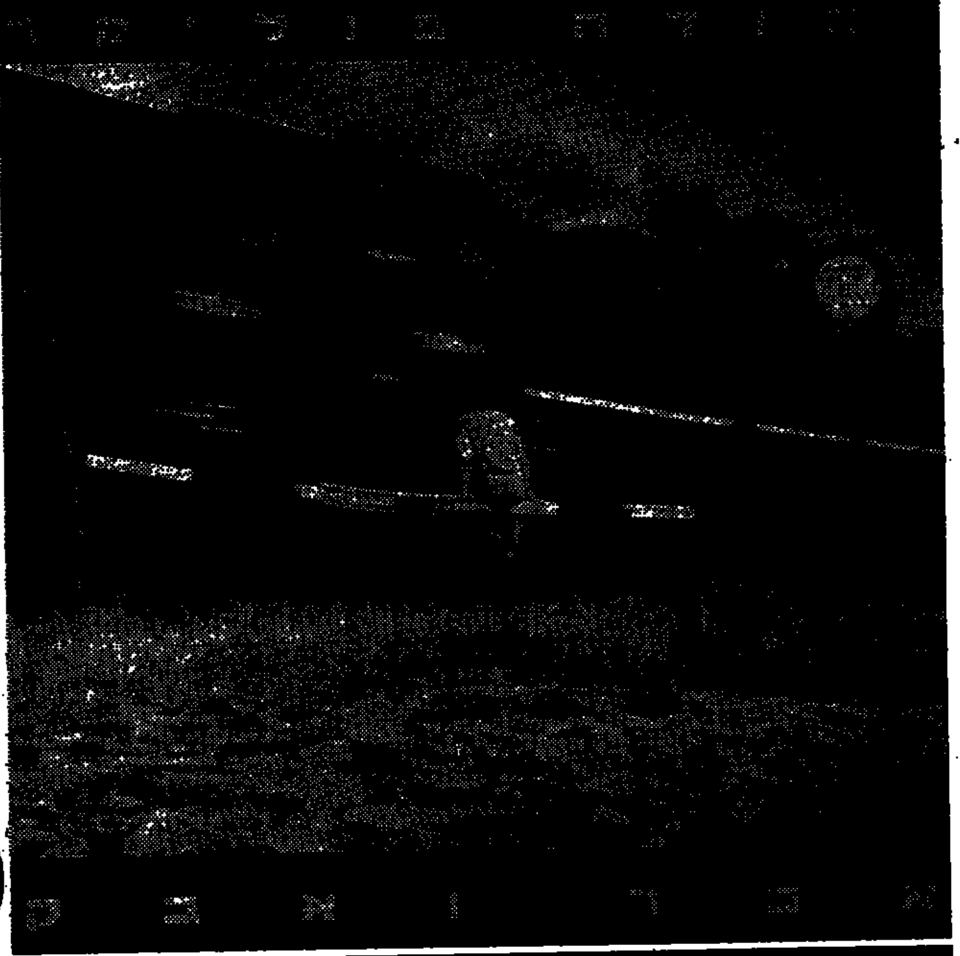

על גבי תקליטים קלטות וקומפקט דיסק סיביאס

תיאטרון · בידור · מוסיקה

הגשש החיוור
חגיגות 25 שנה – תכנית מס' 1
רחובות "זיקט" הערב יום ב' 1.2 ב־9.00
אשקלון "אשכול" 2.2 ב־9
גבעתיים "בית־שרת" יום ו' 5.2 ב־9.45
תיאטרון ירושלים 7.2 ב־9.00

בוטיק השקרים
תל־אביב "בית־החייל" הערב יום ב' 1.2 ב־9.00
קרית־חיים יום ו' 5.2 ב־10.00
תל־אביב "בית־החייל" יום ד' 10.2 ב־9.00
יום ו' 12.2 ב־10.00
התיאטרון הקטן 03-298616

דני סנדרסון "חכם על קטנים"
יום ו' 5.2 ב־10.00
מוצ"ש 6.2 ב־9.00
יום ד' 10.2 ב־9.00
יום ו' 12.2 ב־10.00

חנוך רוזן – אל תתפוס אותי במילה!
תל־אביב יום ד' 3.2 ב־9
פתח־תקוה "היכל" יום ו' 5.2 ב־10.00
רחובות "זיקט" מוצ"ש 6.2 ב־9.00
יום ו' 12.2 ב־10.00
מוצ"ש 13.2 ב־9.00
5461141

טוביה צפיר – ישראל גוריון / ששון גבאי – בקומדיה החדשה – אופרה שגעון!
יום ג' 2.2 ב־9.00
יום ה' 4.2 ב־9.00
יום ו' 5.2 ב־10.00
מוצ"ש 6.2 ב־9
יום ו' 12.2 ב־9.30

יהודית רביץ – באה מאהבה
מוצ"ש 6.2 ב־9.00
יום ה' 11.2 ב־9.00

גידיגוב
10.2 ב־10.00
12.2 ב־10
יום ו' 19.2 ב־10.00

שלמה ארצי – מחוץ לעיר
15.2 ב־9.00
מוצ"ש 20.2 ב־9.00

החתונה במסעדה הגדולה – קומדיה משולבת בארוחה ויקודים

גדי · נווטי / יגיל גלעדי

רבקה מיכאלי / מוני מושונוב – בקומדיה – עד 120!!!
פרסום בלקין

אולמי חאן הדקל
עד אוגוסט 1989 – להתראות
כביש בן גוריון (דרך לוד –
צומת סביון) טל. 03-356480

פנויים/ות
בהנחיית גלי והזמר חיים רוטר
מוצ"ש, ראשון, רביעי.
שני: לגילאי 40+
שלישי: לגילאי 25+
מלון השרון
052-575777

אקורד מציג: מתי כספי / ריק גל – מה זאת אהבה...

גבעתיים "הדר" יום ו' 5.2 ב־10.00
724002

כפר־סבא "היכל־התרבות"	מוצ"ש 6.2 ב־8.30
כפר־מנחם "בית־הבנים"	יום ג' 9.2 ב־9.00
כרמיאל "היכל־התרבות"	יום ד' 10.2 ב־9.00
יגור "יד־למגינים"	יום ו' 12.2 ב־10.00
פתח־תקוה "היכל"	יום ו' 26.2 ב־10.00

"אקורד" טל' 290710

המחזמר הענק לילדים
עפ"י סדרת הטלוויזיה
כל הדמויות שבסדרה

25 משתתפים

עפולה "היכל התרבות"	יום ד' 3.2 ב־4.30
חיפה "בית אבא חושי"	שבת 6.2 ב־11.00
רחובות "זיקט"	יום א' 7.2 ב־4.30
הרצליה "דוד"	יום ב' 8.2 ב־4.30
ראשון לציון "רון 1"	יום ד' 10.2 ב־4.30

כל המעוניינים בגיור
יפנו בכתב אל:
ברית ידידי הגר,
תל־אביב, ת.ד. 3333

אוירה רומנטית אמיתית
ארוחות צהרים עסקיות – 17 ש"ח
שישי שבת אמן אורח
מבצע מיוחד ארוחת עסקית ב־17.00 ש"ח
מסעדת "בוקרסט"
מטבח רומני ואירופאי מעולה!
ב"בוקרסט" סעודות באוירה רומנית קסומה. תבשילים ומעדנים מיוחדים: מרק צ'ורבה, איקרא ביתית, ממולאים עם הממליגה, גולש רומני מעודן. אנטריקוט בקר.
שישי שבת – הופעת הזמר האיטלקי נינו
ליווי פסנתרן, אמנים ותזמורת ערב ערב
מסעדת בוקרסט, שד' חן 52 ת"א, טל. 03-262922
פתוח בשעות 12 בצהרים עד חצות מתקבלות הזמנות לאירועים

הסינפונייטה
הישראלית באר־שבע
מנהל מוסיקלי: מנדי רודן

מנצח: **סטנלי ספרבר**   צ'לנית: **מריאל נורדמן (צרפת)**

א. חרל"פ: "עולמו של ילדי" (בכורה עולמית)
צ. אייבס: שאלה ללא מענה
א. פאריש־אלברס: קונצ'רטו לנבל
י. היידן: סימפוניה מס' 94 בסול מג'ור, "ההפתעה"

אשקלון,	תל־אביב,	ירושלים,
בית יד לבנים	אודיטוריום דוהל	אולם ע"ש הנרי קראון
יום רביעי, 3.2.88	יום שני, 8.2.88	יום רביעי, 10.2.88

באר־שבע, הקונסרבטוריון – אולם ע"ש רות הילמן

סדרה מס' 1	מוצאי־שבת	6.2.88
סדרה מס' 2	יום ראשון	7.2.88
סדרה מס' 3	יום שלישי	9.2.88 שימו לב לשינוי!
סדרה מס' 4	יום חמישי	4.2.88

כרטיסים ניתן להשיג במשרדי הסינפונייטה, ובערב הקונצרט בקופת האולם.
שידה • מאיר • שוב־עמי • שקולניק

לה טרויאטה
הפקה בימתית מלאה עם 130 משתתפים
תרגום מוקרן לעברית
בהיכל התרבות בתל־אביב
יום ב' 22.2, יום ד' 24.2 – 21.00
האופרה הישראלית החדשה

מוזיאון ישראל, ירושלים
the israel museum, jerusalem

תערוכות

מנורת עפיפון בעיצוב ויקטור פרוסטיג

"בוגר בצלאל..."
עשרות מוצרי תעשייה, כרזות, ספרים, חפצי יודאיקה, תכשיטים וקרמיקה שעוצבו ע"י בוגרי האקדמיה "בצלאל" במחלקות לצורפות, קדרות, עיצוב גרפי ועיצוב תעשייתי.

בתערוכה חנות מיוחדת המציעה מיגוון מוצרי המעצבים בתערוכה.

אוסף שטיגליץ – 300 יצירות מופת נדירות של האמנות היהודית מן המאה הט"ו ועד ראשית המאה הי"ט, המוצגות לראשונה לקהל הרחב. הדרכות מיוחדות: יום א' – 14.00, 16.00 יום ג' – 18.00 (באנגלית).
"בין זכרון למציאות" – שמחה שירמן – סרט וידאו המבהיר אותהליכי היצירה של האמן תוך התבוננות בעולמו הפנימי.
"דיתי אלמוג – ציורים" – שאלות עקרוניות על מעשה הציור הרביה, בציוריה של אמנית ישראלית צעירה.
"ג'וליאן שנאבל" – עבודות גדולות ממדים של אחד היוצרים הבולטים בארה"ב המציג לראשונה בישראל. צלחות שבורות, קטיפה וברונזה, מסימני ההיכר של עבודתו.
"חיתוכי עץ" – יוסף בן מנחם – סידרות חיתוכי עץ גדולי ממדים.
"בקבוקונים סיניים לטבק הרחה" – מאה יצירות סיניות מלאכת מחשבת מאוסף יוסף ברוך סילבר.
תצוגת ט"ו בשבט – אנה טיכו – אילנות ופרחים בבית טיכו.
"אוסף מנורות חנוכה של ד"ר טיכו" – מאוסף ד"ר טיכו ומאוסף המוזיאון בבית טיכו.
"דגש חזק" – אריה ארוך, מיכאל גרוס ויגאל תומרקין – מבחר מיצירות האמנים. עד ה־8.2
"חדשות בעתיקות 87" – 100 ממצאים ארכיאולוגיים המתפרשים על פני 50,000 שנה.
"שמואל כץ – מאייר בקו ומכחול" – תערוכת איורי ספרים בספריית אגף הנוער.
מוצג מיוחד: כלי אוכל מאבן שהובאו לארץ בידי עולי תימן – בביתן קהילות ישראל.
לאירועים ראה עתונות מקומית ובטל. 02-698213.
שעות הביקור: א' ב' ד' ה' – 10.00–17.00; בימי ג' 16.00–22.00; בימי ו' שבת – 10.00–14.00.
הדרכות במוזיאון: בימי ג' – 16.30 בימי ד' – 10.30; נפגשים באולם כניסה עליון.
אין להכניס נשק למוזיאון ואין תאים להפקדתו.
המוזיאון לארכיאולוגיה (רוקפלר) – שעות הביקור: א'–ה' 10.00–17.00, ו', שבת 10.00–14.00.
תערוכות "אמנות צלבנית" – פיסול ממלכת ירושלים הלטינית.
במרכז פיילי (גן רוקפלר): "מלאכת־יד ערביות מסורתיות".

ערב ערב

צלצול ראשון / חיים נגיד

סולם אושרה

נעמה שפירא, סרז' אלבז ויוני פריור ב"סולמות": החיים כסולם

"סולמות", תיאטרון בתנועה של אושרה אלקיים, עולה היום לראשונה בקאמרי

גבר בודד עם סולם יוצא לדיג. למחרת הוא מוצא במיטתו ספק בעל חיים ספק אשה. תוך כדי תהליך ההתקרבות של השניים, נקלעת לחייהם דמות נשייה שנתלשה מעולם הקולנוע. נוכחותה של זו מטלטלת את עולמם של בני הזוג ומוציאה אותם משיגרת יומם. זהו, פחות או יותר, השלד העלילתי עליו נבנית הצגת התיאטרון בתנועה של אושרה אלקיים, "סולמות", העומדת היום לעלות לראשונה בתיאטרון הקאמרי.

אושרה, בעבר רקדנית בלהקת "בת־שבע", מוריאוגרפית ב"ענבל", פונה בשנים האחרונות ליצירת תיאטרון תנועה ייחודי משלה. עם הצגותיה "סרמולו בצול וחצי" ו"טרמינל" הופיעה בפסטיבלים בארץ ובחו"ל וזכתה שם בפרסים ובשבחים.

אושרה: "אילן רונן, המנהל האמנותי של הקאמרי, פנה אלי אחרי שראה את עבודותי הקודמות, והזמין אותי לעשות גם הצגה בקאמרי. הוא רואה ביצירה שלי כיוון חדש בתיאטרון."

היא אינה עובדת עם שחקנים או עם רקדנים, אלא עם יצורים תיאטרוניים בעלי יחוד מאוד ברור: שחקנים שמתנועעים היטב. אחד מאלה הוא סרז' אלבז, שחקנה הקבוע, שהופיע גם ביצירות הקודמות. כדי לבחור לו את בת הזוג העולה בחכה בהצגה הנוכחית, היא בחנה מאה מועמדות, עד שהגיעה אליה נעמה שפירא, בוגרת בית צבי מן המחזור האחרון. המשתתפת השלישית בהצגה היא יוני פריור, שחקנית־רקדנית אוטסלרית שהופיעה כבר בקאמרי ב"יקיש ופפצ'ה" של חנוך לוין.

אשרה: "הם צריכים לדעת להתנועע, להיות בעלי נוכחות בימתית וגם יצירתיים, כי סוג העבודה שלי בנוי על יצירתיותו של השחקן במהלך העבודה. העבודה נוצרת תוך כדי חזרות, ולשחקנים תפקיד מכריע ביצירה."

שעה ורבע נמשכת ההצגה. מופע ללא מלים, אך בליווי קולאז' מוסיקלי שהורכב בידי אושרה וכלל יצירות של שוברט שופן ואחרים. מי שצפה בהרצאה הסופית מגלה שם, בין השאר, הרבה הומור.

– למה סולמות?

אשרה: "כל החיים הם סולמות. החיים הם עליות וירידות. עליה בסולם אחד היא אולי ירידה בסולם אחר. שמים וארץ, חיים ומוות, הסולם מחבר ביניהם."

מורדים בבמאי

החוג לתיאטרון בת"א מעלה השבוע את "הערב אימפרוביזציה" לפירנדלו, בפרשנות חדשה: השחקנים משליכים את הבמאי מהאולם

פירנדלו הוא המחזאי החביב על מורים למשחק. מחזותיו – "הערב אימפרוביזציה" או "שש נפשות מחפשות מחבר" – הם תיאטרון על תיאטרון, הצגה על מהות המשחק, ניתוח היחסים בין אשליה למציאות, בדיקת הקשרים בין מחבר לדמויותיו ובין במאי לשחקנים.

לפני כשלוש שנים ביימה רינה ירושלמי בסמינר הקיבוצים את "שש נפשות מחפשות מחבר", ובעקבות ההצלחה שבה והעלתה את ההצגה באינטרפרטציה המקורית שלה בתיאטרון חיפה. עכשיו מעלה הבמאי דוד זינדר את "הערב אימפרוביזציה" עם תלמידי המגמה לתיאטרון באוניברסיטת תל־אביב. ההצגות החלו במוצאי שבת בבניין גילמן, אולם 140, ויימשכו עד יום חמישי השבוע.

בעזרת טריבונות של מחלקת הספורט נהפך האולם לזירה, שבה יושב הקהל מצידי הבמה. "זו הפעם הראשונה שפירנדלו נעשה כך", אומר זינדר. "הואיל וזהי הצגה על להקת שחקנים שעושה הצגת תיאטרון, הרי הצפייה בהם בצורה בלתי אמצעית, מקרבת אותם אל הקהל ויוצרת חגיגת תיאטרון קטנה."

זה איננו החידוש היחיד בהצגה. בהפסקה, כאשר ייצא הקהל אל המזנון, הוא יהיה עד לשערוריה המתרחשת שם בין הבמאי לשחקנים. השחקנים ב"הערב אימפרוביזציה" מתמרדים בבמאי ולבסוף משליכים אותו מן האולם. הבמאי טוען לעליונות, ומבטל לחלוטין את ערכו של המחזאי, ואילו השחקנים אינם מוכנים שהוא יכפה עליהם מה לעשות ואיך להרגיש. בסיום הערב יושבים פעלי הבמה באולם וצופים בהצגה.

זינדר העלה בעבר עם תלמידי החוג את "כאררא סאד" ואת "צ'ה גווארה".

השחקנים בהפקה של החוג לתיאטרון נקראים על הבמה בשמם האמיתי. גם זו הגשמה של אחד מעקרונות פירנדלו. בשל גודל ההפקה משתתפים בהצגה כל תלמידי המשחק, בניגוד להפקות מן השורה, המועלות על ידי תלמידי השנה השלישית בלבד. גם שתי ילדות ברמת אביב הובאו אל הזירה של אולם גילמן.

לובימוב בחאן

מנהלי תיאטרון החאן, עמית גזית ודני אלתר, נפגשו בשבוע שעבר לארוחת צהריים עם הבמאי הרוסי יורי לובימוב כדי לברר אפשרויות.

מאז דחו לו את "החטא ועונשו" בהבימה לעונה הבאה, התפנה ללובימוב זמן אותו הוא מנצל כדי להעביר סדנאות למשחק ולהכין את הפקת "הנפש הטובה מסצ'ואן" כשיתוף של באר־שבע עם הבימה. חוץ מזה, הוא החליט לאחרונה להשתקע בירושלים, ורוצה לעשות משהו למען העיר.

דני אלתר: "הוא הוקסם מן האולם שלנו, והדמיון שלו התחיל לעבוד שעות נוספות. בינתיים ברור רק דבר אחד, שהוא יעשה אצלנו מחזה קאמרי, לא ספקטאקל בנוסח 'השקיעה'. הוא יתחיל לצפות בהצגות שלנו, כדי להכיר את הלהקה. מדובר על הפקה בסביבות ספטמבר־אוקטובר 1989. הועלו כל מיני אפשרויות: צ'כוב, שקספיר. מה בדיוק – עדיין מוקדם להתנבא".

העידן הבולגרי

האמרגן יצחק (זיסו) בן נסים חזר בשבוע שעבר מבולגריה, ובאמתחתו הסכם עם הממשלה להבאתן ארצה של להקות ואמנים. הסכם ראשון לאחר תקופה ממושכת של ניתוק יחסים.

באמצע החודש הזה תגיע ארצה קבוצה של עשרה אמנים, זמרים שחקנים ונגנים שיופיעו בחסות אגודת הידידות ישראל בולגריה באולם אוהל שם בתל־אביב (16 ו־18 בפברואר) ובבדרים (15.2.88). באוגוסט 1988 תגיע הלהקה הלאומית הייצוגית לפולקלור, "פירין". ואילו במארס 1989 יבוא הקרקס הבולגרי.

בין האמנים שיפקדו אותנו החודש: הזמרים וידין דסקלוב ולודמילה צ'שמדג'יאבה מהתיאטרון המוסיקלי הממלכתי בסופיה. זמרת האופרה הממלכתית ופיצה שויינה, זמרת־העם נדקה קנ'זבה, שחקן התיאטרון הסאטירי ניקולה אנסטסוב והסופר וכותב המשלים אלברט דקלו.

מולייר תימני

לא מזמן הוא סיים את הופעתו בהצגה "החולה המדומה" של מולייר בתיאטרון החאן, הצגה שלא עלתה יפה במיוחד, והנה נבי עמרני שוב בהצגה של מולייר, ליתר דיוק עיבוד של הקומדיה "הקמצן", שעשה הבמאי יואל זילברג: "איפה הכסף", הצגה שמתחיל לעלות על הבמה בחודש מארס.

אגב, זילברג היה בשנים האחרונות בעסקי סרטים, בעיקר ביים לאחים גולן־גלובוס. לפני חודשים אחדים חזר ארצה, והוא מחדש הצלחות שלו משנים קודמות. את "איפה הכסף" הוא העלה לפני 13 שנה. הקמצן של מולייר מדבר כאן במבטא תימני: לעובדיה בן ובת שהגיעו לפרקם, אולם אביהם הקמצן מחפש בשבילם שידוך עשיר כדי שלא יצטרך לקנות להם דירות בכספו. משתתפים: קרולין לנגפורד, מושון אלבוחר, דחלי חיימיאן, אודי בוכמן, תקוה עזיז וארנמזו ביסמונט.

נבי עמרני, "איפה הכסף"

יאיר ורדי ורקדני בת דור: שלב של גישושים (צילם: צביקה ישראלי)

מעברים

אחרי עשר וחצי שנים פרידות בחו"ל חוזר הכוריאוגרף יאיר ורדי ארצה, עם תקוות להתמקם כאן, אבל לא רק ככוריאוגרף אלא גם כמנהל.

ורדי יכול להשתבח בעבר שאין אולי לשום רקדן ישראלי זולתו: הוא הופיע גם בלהקת בת־שבע, גם בבת־דור, בתקופה שהיריבות בין השתיים היתה מן המפורסמות. לפני עשר וחצי שנים, כשהיה בשיאו, יצא לחו"ל, רקד חמש שנים ב"בלט ראמבר" בלונדון, עבד עם גדולי המחול של היום – במדייב ועד גלן טטלי, מרתה גראהאם, תויה ליפמן ומי לא – ואחר כך הוזמן לנהל להקה קטנה בעיר הכורים האנגלית ניו־קאסל. הוא שהה שם חמש שנים, הקים למעשה את הלהקה מחדש.

הכוריאוגרף יאיר ורדי חוזר ליצור לבת דור

בבת־דור הוא יוצר עתה מחול חדש, שאת המוסיקה לו אמור לכתוב אורי וידיסלבסקי. אמנם, בת־דור נמצאת בימים אלה בתקופה של דמדומי־אלים. אומרים, שאחרי פרישתה של הברונית דה רוטשילד, ולאחר שתיפסק ההקצבה הנדיבה של יותר ממיליון דולר בשנה, יאחזו אותה עם בת־שבע. אבל בינתיים העסקים כרגיל ומתכוננים לארוחו של הבאלט הלאומי הספרדי, שיופיע לפני 4000 מנויי הלהקה ומכינים עבודות לרפרטואר של השנה הקרובה. ורדי, שהוזמן ליצור שם כוריאוגרפיה חדשה, עובד עליה יחד עם ארבעה רקדנים וחמש רקדניות, ביניהן מרים פסקלסקי.

הוא אוהב, כך הוא אומר, לשתף את הרקדנים בתהליך היצירה. "התוצאה הסופית צריכה להיות מאוד תיאטרלית, זה מה שמעניין אותי בתקופה האחרונה. הנושא עדיין אינו מגובש, אך במרכז היצירה תעמוד דמותו של אדם הנמצא בתקופה של גישושים, בשלב של מעבר". הוא לא יכחיש את הדמיון בינו לבין אותו איש.

פסטיוואל ט"ו בשבט

גם להם מגיע, מן הסתם פסטיוואל. בט"ו בשבט, החל מהצהריים, יבואו לקרית־גת, 15 להקות מחול וזמר העובדות במתנ"סים ברחבי הארץ – ממבשרת־ציון ועד יבנה ומדימונה ועד קרית עקרון, ירקדו לפני התושבים וגם ירקידו אותם. יהיו שם להקות מחול תימניות ודרוזיות וכורדיות, ואפילו להקה ערבית מן הכפר קלנסואה, מופע קצת יוצא דופן בימים קשים אלה.

חוזר לאושוויץ

מסע של צעירי הקיבוץ הארצי השומר הצעיר בפולין הוליד סרט תעודי, "אותם השמים אותה האדמה"

מאת יגאל וילפנד

אותם השמיים, אותה אדמה הוא שמו של סרט וידאו תיעודי בן 57 דקות, שהופק ע"י הקיבוץ־הארצי השומר־הצעיר. הסרט הוא פרי עשרות שעות צילום והקלטה של צוות וידאו, בראשותו של קרלוס ירושלמי מקיבוץ מצר, שהלך בעקבות ועם משלחת השומר־הצעיר במסעה לפולין באפריל 1987.

המספר בסרט הוא של גיטשר בן 18 מראשון־לציון, המלווה את סיפור־ההוויה בנגינת מנגינות יהודיות בקלרינט.

התמונות של מחנות־ההשמדה, הרות הסקפיאה של בירקנאו, שנשמעת ומרגשת היטב, ושחור השמיים של אושוויץ לעד. מאות בני־נוער מישראל יוצרים תמונות אמינות ומרגשות. דקות השיא של הסרט הן הדקות בהם אנחנו מתלווים לסיפורים אישיים של הניצולים. צמורה הורביץ, מקיבוץ גלאון, שהייתה בת 13 בבירקנאו ו־44 שנים אחר־כך, עושה אזכרה לאבא ואמא שלה. נבי מן מקיבוץ ברעם, החוזר לאושוויץ, לראות את המקום בו נפרד לעולמים מאמו ואחותו ובו נרצח אביו לעיניו. הוא מביא לכאן אבן מאדמת ברעם, במקום קבורה בישראל.

ואולי מרגשת מכל, היא תמונתו של עמי פישביין בן 18, מעין־השופט, העובר בביתן 27 באושוויץ, מקום בו היה אביו משה לפני 43 שנה. עמי לא מדבר. רק פניו מביעות הכל. וברקע – דבריו של האב משה, הרואה בצעדיו התופשיים והמשוחררים של בנו באותו מקום – מעין נצחון.

נדמה, שאין סרט מתאים יותר להקרנה בבתי־הספר ובטלוויזיה ביום הזכרון לשואה ולגבורה.

בשנה שעברה יצאו לפולין 350 בני נוער. השנה צפויים לצאת 700 מהקיבוץ־הארצי והתק"ם.

את הסרט צילם יוסי כהנון, הקליט – יפתח שביט, כתבה את הטקסט – שולי דיכטר וערכה – מירה כהן.

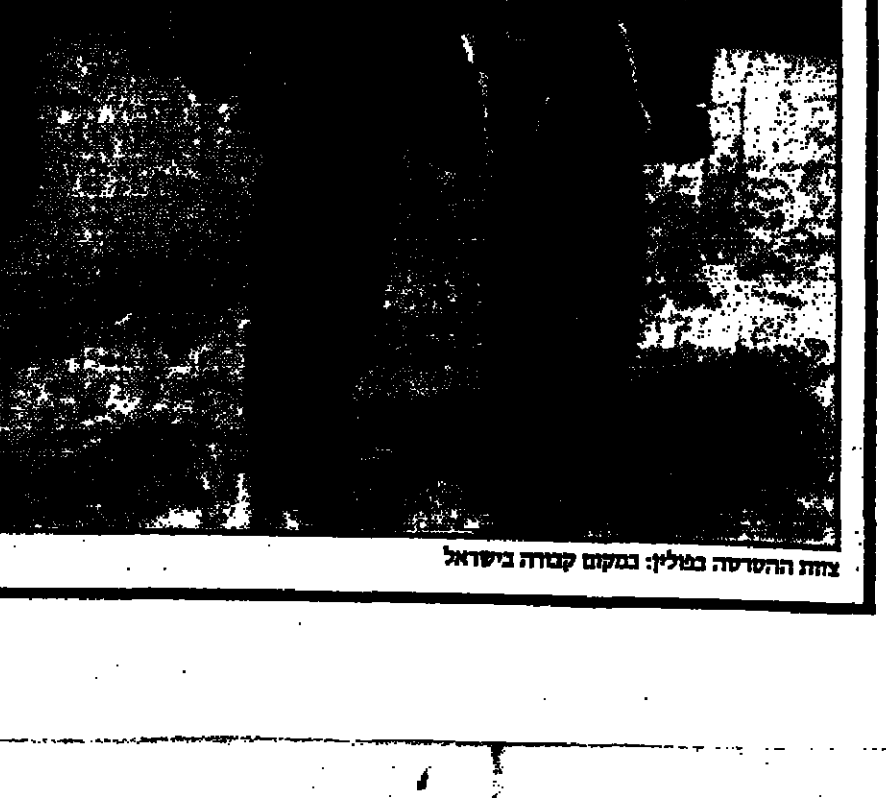

צוות ההסרטה בפולין: במקום קבורה בישראל

קריאה בחולים

אימפריאליזם ושיברו

קאזאו אישיגורו/ אמן של העולם הצף/ מאנגלית: צילה אלעזר/ הוצאת מועדון קוראי מעריב/ 1987

קאזאו אישיגורו הוא סופר יפאני על פי מוצאו ועל פי חומרי התשתית המפרנסים את יצירתו, אבל לשון כתיבתו עושה אותו ליוצר אנגלי, ועוד מן הבולטים במשמרת הצעירה של סופרי בריטניה בימינו.

אישיגורו נולד בנאגאסאקי ב־1954 והיגר עם משפחתו לאנגליה בהיותו בן שש. ספרו הראשון, "נוף גבעות חיוור", זכה בפרס חשוב. אגב, גם ספר זה תורגם לעברית (ספריית מעריב).

גיבור הרומאן הנוכחי הוא צייר יפאני מזדקן, העושה – בשנת 1948, שלוש שנים אחר חורבן נאגאסאקי על־ידי הפצצה האטומית – את חשבון נפשו ועולמו. כיוון שהיה מעורב בהתפתחויות הפוליטיות והחברתיות של שנות השלושים ומחצית הארבעים, זהו גם חשבון נפש של אומה, ששגתה בחלומות אימפריאליים, ושל תקופה, שהזיות יוהרתה נתהפכו בתבוסה רבתי של דם ואש ותמרות עשן. אין לו, לצייר אונו, אלא לאחל לצעירי מולדתו שילמדו את הלקח ויזכו לעתיד טוב יותר.

כוחו של אישיגורו הוא בהבחנתו הפסיכולוגית הדקה לא פחות מאשר בסיגנונו המעודן, החסכני והזהיר. כתיבתו מזכירה ציור יפאני, המעלה בקנה אחד את העדנה והחוזק. האימה מתחלחלת בעורקים הדקים של ריקמת הסיפור, ממש כמו היופי, ושני היסודות אינם סותרים זה את זה. הנאת הקוראים מובטחת.

משה דור

תיאטרון • בידור • מוסיקה
הגשש החיוור
בוטיק השקרים
דני סנדרסון
חנוך רוזן אל תתפוס אותי במילה
הודית רביץ באה מאהבה
שלמה ארצי
גדי נוטי יגיל גלעדי
רבקה מיכאלי מוני מושונוב
עד 120!!!
אולמי תאן הדקל
עד אוגוסט 1989 – להתראות
03-356480
פנויים/ות
סינפונייטה ישראלית באר־שבע
סולנית: מריאל נורדמן (צרפת)
ירושלים, אולם ע"ש הנרי קראון 10.2.88
תל־אביב, אודיטוריום דוהל 8.2.88
אולם ע"ש רות הילמן 6.2.88 7.2.88 9.2.88 4.2.88
שימו לב לשינוי!

הגרוי הקולנועי של שנות ה-80

"ממזרי, מותח ומזעזע"
פלייבוי
"ערמומי ומפתיע"
ניו יורק טיימס
"עצום, סקסי, מותח-סרט שכולו סנסציה"
רשת הטלוויזיה ונ.אי.בי.סי
"סרט המתח הטוב של השנה"
רשת הטלוויזיה סי.בי.אס
אחד הסרטים הרומנטים
המרתקים והמותחים של השנה
אנ.בי.סי

גלן קלוז מייקל דוגלס

חב' פרמאונט מציגה:
הפקתם של א.יפה-לנסינג סרטו של אדריאן לין
עם: אן ארצ'ר
מוסיקה: מוריס ז'אר בימוי: אדריאן לין

בכורה ארצית

"בן-יהודה" 9.30 + 7 + 4.30		
ירושלים "כפיר"	חיפה "רון"	
פתח-תקוה "היכל"	ראשון-לציון "רון"	נתניה "אסתר"

הפצה: גולן גלובוס-קנון ישראל פרמונט

"מותחן מעולה ומבריק שאסור להחמיץ!"
USA TONIGHT

דניס קוויד שר
זוכת פרס גלובוס הזהב 1988

חשוד
SUSPECT

במאי: פיטר ייטס ("תרגילים בהתבגרות")

TRI-STAR PICTURES PRESENTS A JOHN VEITCH PRODUCTION A PETER YATES FILM
CHER DENNIS QUAID "SUSPECT" LIAM NEESON JOHN MAHONEY and JOE MANTEGNA
MICHAEL KAMEN JOHN VEITCH ERIC ROTH DANIEL A. SHERKOW PETER YATES

בכורה ארצית | "דקל" ת"א 9.30 7.15 | "דב-גת" חיפה 9.15 7 4.30 | "רון" ירושלים 9.7 4.30

מתוך
התקליטים הטובים של השנה
יואב קוטנר ידיעות אחרונות 25.12.87

רובי רוברטסון - רובי רוברטסון. אלבום הסולו הראשון של מנהיג "הלהקה" לשעבר. שיתוף פעולה עם פיטר גבריאל, יו"2 ואחרים. רוק אמריקני משובח. (הד-ארצי)

פרינס - מסימני הזמן. אלבום כפול, המסכם את המוסיקה השחורה של שנות ה-80 מהזוית האישית המיוחדת של פרינס, שהקליט אותו כמעט לבדו. (הד-ארצי)

יו-2 - עץ יהושוע. אלבומה המגובש, המבוגר והיפה ביותר של הלהקה האירית, שהפכה השנה להצלחה הגדולה ביותר בעולם. (הד-ארצי)

טום ווייטס - השוטים הפראיים של פרנק. פסקול מחזה פסטסי שיצרו ווייטס ואשתו. (הד-ארצי)

בריאן פרייזבול - מנגה-אוויר מזור. אלבום מנגה ויפה, בו מחודש פיירבול בעיקר שירים ישנים בדרכה המיוחדת. (הד-ארצי)

מעל גבי תקליטים וקלטות הד-ארצי.

ארוחה לפי טעמך תמצא במסעדת "המערכת"
מסעדה בסגנון איטלקי. קנלוני, רביולי, ניוקי ושאר המאכלים האיטלקיים הידועים מוגשים בסגנון המיוחד של השף ג'וזפה מאיטליה. ניתן לקחת הביתה.
מסעדת "המערכת" - בן-יהודה 252 ת"א, 03-455377.

חידון פנאי
בימים א', ג', ה', ו' ברדיו

האזינו לחידון פנאי בצה"ל 2 (גל"צ צה"ל FM)
בתכנית **"צו 8"** בימים א', ג', ה' בין 20.00-22.00
ובתכנית **"לא על הלוף לבדו"** ביום ו' בין 20.00-22.00.
פרסים יקרי ערך מתנת מוסף פנאי יחולקו לפותרים נכונה את החידון,
שבו שאלות מתחום הבידור, הבילוי והפנאי.
בפתרון השאלות ניתן להעזר במוסף פנאי ובמדריך מעריב.

עם מוסף פנאי והמדריך מעריב - אין סיכוי שתפסיד בילוי!

שני סרטים בע"מ ובתי קולנוע "לב" מציגים:
פרס הבמאי המצטיין קאן 87
נבחר לייצג את גרמניה בתחרות האוסקר 88'
שבוע 5
מלאכים בשמי ברלין

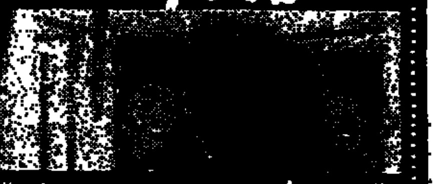

"9 בסולם בן-נר. סרט רב-קסם"
גלי צה"ל
"★★★★
שירה קולנועית. נצחון קולנועי!"
ידיעות אחרונות
"מופלא. חויה. נדיר!"
יכין הירש, קול ישראל
"מרהיב. יפהפה. אל תחמיצו!"
יגאל מוסינזון, דבר
שבוע 3 "סמדר" י-ם שעו' 15-22

שבוע 9
אחד מעשרת הגדולים של השנה. Time
צמפופו
"אחד מעשרת הסרטים הטובים ביותר של השנה"
אורי קליין, הארץ
"מקורי, עתיר דמיון, משעשע"
יהודה סתיו, ידיעות אחרונות
"בידור איכותי"
אהרון דולב, מעריב
ממוצ"ש "אורלי" חיפה

סרטו של תיאו אנגלופולוס
שבוע 21
מגדל הדבורים
מרצ'לו מסטרויאני
★★★★★ ★★★★★
ציון מצוין ידיעות אחרונות / "ציון מצוין" ידיעות אחרונות
שבוע 12
אטורה סקולה
המשפחה
נבחר לייצג את איטליה בתחרות האוסקר 88'
ממוצ"ש "אילת" אילת

ילך לך בנעלי
מרדונה ומדונה
המקסימות
להשיג ברשת אבנעל
ובחנויות הנבחרות במחירי מבצע
מחסן המכירות המרכזי, דבוטינסקי 107 ר"ג
פתוח כל יום 8.00-19.00

★★★★½
"ג'ולי אנדריוס פשוט מופלאה"
—Rex Reed, "AT THE MOVIES"
"משחק מצוין ובעל איכות
אין ספק-אנדריוס נהדרת"
—William Wolf, GANNETT NEWS SERVICE

ג'ולי אנדריוס
אלן בייטס מקס פון סידוב
מאבק לחיים
עם רופרט אברט - עפ"י מחזהו של טום קמפינסקי
במאי אנדרי קונצ'לובסקי
הפקתם של מנחם גולן ויורם גלובוס
שבוע 2 "אורלי" תל-אביב
בכורה ארצית
הפצה: גולן גלובוס-קנון ישראל

פנוי, פנויה?!
מדריך להקים בית ומשפחה
מג לאלי שלום שדכן משפחתי פרטי במאגר פנויים איכותי
טל' בבית: 03-990507, 03-991949 (גם בשבת).

ברגע האחרון!!!
הסרט זכה
ב"גלובוס הזהב" 1988
כסרט (קומדיה) הטוב ביותר של השנה.

סרטו של
ג'ון בורמן
תקווה ותהילה
HOPE AND GLORY
נבחר ע"י מבקרי הקולנוע באנגליה
הסרט הטוב ביותר 87
שבוע 6 "דיזנגוף" ת"א
בקרוב! "תיאטרון ירושלים"

סרטה הלוהט של ליזי בורדן
"שני הדברים שאני הכי אוהבת הם מין וכסף...
אלא שעבר זמן רב עד שלמדתי לדעת שהם קשורים זה בזה"

"הישג מרשים, משחק מעולה. לא להחמיץ!"
שבוע 2 "לב" ת"א

אילן גולדהירש
מגיש: עוד להיט לאחר הצלחת
"אצלי או אצלך"
— שירים מרוב אהבה...
הופיע סוף סוף הספר המדובר:
"שלום לך ארץ נהדרת!"
שי בהזמנה לשנת ה-40 למדינה.
בקשו בחנויות הספרים ברחבי הארץ ובחנויות ספרית מעריב.
ת"א, דרך פ"ת 2 בא' / חיפה, בן-יהודה 29
ירושלים, הלל 16 / באר-שבע, קק"ל 90
ספרית מעריב
ספרים מבית טוב - ספרית מעריב

טיולי בית ברנר
ההרשמה בבית ברנר

מודיעין

טלוויזיה

כללית

17.30 "הרבובים" – "מתחפשים את המסמך"
17.40 "זהפה היי"
18.20 "קשטנץ" – סרט הנפשה
18.25 "פסוקו של מקום" – בית לחם
18.32 סקירת חבויות – ערבית
18.35 ספורט – ערבית
19.30 חדשות – ערבית
20.02 "הצפון והדרום" – סידרה
21.00 "מבט לחדשות"
21.35 "מלך הביתה" – "בעיה ועד מה מאריה"
22.00 "זה הזמן"
22.50 "בולטון" – "קרוב דק"
23.40 פסוקו של יום וחדשות + סוף "חצי פינה"

חינוכית

08.00 "עד כאן" – חדשות קול ישראל – מלמקסם
08.05 "שעת כושר"
08.15 אורחות – העתון
08.40 ראשית הקריאה
09.00 אנגלית ה'
09.20 חשבון – פעולות החשבון (כ)
10.10 אנגלית ד'
10.30 "דגע עם דודלי" (כ)
11.00 ערבית מרוכזת ד"-ה'
11.15 אנגלית ו'
11.30 "ארץ מולדת" – מחוץ לגדר
12.00 אנגלית ח'
12.25 תלמוד – בניה 1 (כ)
13.00 גיאוגרפיה כללית ד"-ו'
13.30 אנגלית י"א-י"ב
13.45 צרפתית – העטורה
14.00 "עד כאן" – מלמקסם
14.05 "מגע" – מחזוריות של צמיחה וריקבון בכל הסובב אותנו
14.35 "קסים קסם" – לבנים
15.00 "קשר משפחתי" – משחק תפקידים עם דינה אברמסון, שני השחקנים, בתיה בזק וד סף ברסון עם זוג הורים בשבי בי גירושין, הבאים להתייעץ על חילוקי הדעות והמשמעות ההדדיות ביניהם. את ילדיהם משחקים הילדים אביב לשם דינעל ארוך
15.40 "שעת כושר"
15.50 "מגע" – סידרה חדשה
16.45 סידרה יומית משאת פרסים – בנושא פרחי בר בישראל
17.00 "ערב חדש" – רפי רשף

ערוץ 2

08.30 משפט דמיאניוק – שידור ישיר
18.30 "בוא אתו" – מתח
19.00 "אמה קרונגה" – סידרה
20.00 תקציר משפט דמיאניוק
20.30 "דיוקן" – יונה וולך – סרט תיעודי על המשוררת. בסרט היא מספרת על מחלת הסרטן אשר לקתה בה וקוראת משירה בפני קהל
21.00 מוסיקת קאונטרי מאה"ב – שעה עם מיטב המבצעים של מוסיקת הקאנטרי האמריקנית

ירדנית

16.00 סרטים מצויירים
16.20 "פנקי ברוסטר" – לילדים
17.00 "עבודות מעד"
17.25 "אוליבר טוויסט" – לילדים
17.50 "חינוך והבריה" – ערוץ 1
18.00 "המנצלים" – צרפתית
18.15 סידרה ערבית – ערוץ 1
19.00 חדשות בצרפתית
19.10 הצבא הירדני – ערוץ 1
19.15 מגאזין ספורט
19.30 חדשות בעברית
20.00 חדשות בערבית
20.30 "מישהו משפל בך"
20.40 סידרה בערבית – ערוץ 1
21.10 "עבודה צדדית" – סידרה
21.30 "חוק והבדה" – דין
22.00 חדשות באנגלית
22.20 "פרקי יומן" – ערוץ 1
22.20 סרט קולנוע

המזה"ת

13.30 "חיים אחרים"
14.00 "מועדון 700"
14.30 המעגלות
15.00 "ילדי המזבלה" – מצויר
15.30 "סופר בוק" – מצויר
16.00 "שומרי הסלעים" – לילדים
16.30 "השוב שבריגים" – סרט עם רוברט ריאן
18.00 "ימים מאושרים" – סידרה
18.30 "לחן ושירלי" – סידרה
19.00 חדשות בערבית
19.30 חדשות באנגלית
20.00 "מאגנום" – בלש
21.00 פוטבול
23.00 "מועדון 700"
23.30 "חיים אחרים"

לקראת שידור

"הצפון והדרום" סידרה בהמשכים

(כללית, 20.02)

בקרבות בין הצפון לדרום, לצד בא הדרום יום היפגש על־פני אויביהם. ברט – אחותו של אורי – המסתרת שלה מסירסים מנסות לחמוק אל מעבר לקווי האויב "הבריח" כדי לשוב דרך מה לסומט־דניאל. כשנודע לו על חטיפת פרלן, אורי ממהר אל אחותו להימום, נחוש להכניע סמפית את דוסטין. בסמפ־דניאל אורי וסרלן ויעדים. הצלחותיו של אלקנה בגם בפריצת ההסגר הימי מביאות לו רווחים גדולים, שמהם אשר מן היוזה גם כן. אורי מסתכן בכניסה אל שטח האויב כדי לחקור את פעולות הלארוקיות של בגם, עם מדעת לו פגישה מעוסחות, אך גם כואבת, עם ידידו האהוב גורג' האוארד.

רדיו

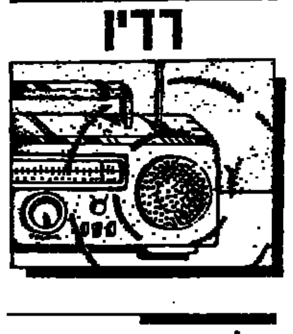

קול המוסיקה

09.00 "קונצרט בוקר"
12.00 "סן הפרטיטה" – היידן: שלישיה מס' 3 לפסנתר, כינור וצ'לו (שלישיית "ירחים") ● שומאן: פנטסיה בדו מז'ור, אופ' 17 (אירנה אדלשטיין – פסנתר)
13.05 "בהאזנה נינוחה"
15.00 "הסבה מוסיקלית"
16.00 "מאולמי הקונצרטים בעולם" – התזמורת הסימפונית של רדיו פרנקפורט – עובל ● מאהלר: סימפוניה מס' 7
18.00 "דגש על הביצוע"
19.00 "בין חברים" – יצירות מאת שארל קושלן בנגינת הפסנתרן בועז שרון ● שירים עממיים יהודיים מאת דריוס מיו, מס' אלברטו יונה בריטון ● בלדה לחליל, פסנתר, ולתזמורת כלי קשת מאת פרנק מרטן ● פואמה סימפונית "אגדה שעצי האורן ידעו לספר" מאת א. בקס
20.05 "אינטרלוד"
20.30 "מאולמי הקונצרטים בעולם" – 1. שנת הקונצרטים הבינ"ל ה־20 של אגד השידור האירופי בדבלין 9.11.87. התזמורת הסימפונית של רדיו דבלין. י. פירסם ● פ. קורקורן: סימפוניה לכלי נשיפה ● ה. הרטי: ילדי ליר (ס. מרפי – סופראן) ● סיבליוס: סימפוניה מס' 2 2. פסטיבל סירת שווצינגן 1987. הלהקה הקולית סגירורק שוסטקוביץ': שירים יהודיים אופ' 79 ● היידן: 4 שירים ● ספירימואלים, שירי עם אורלים ואמריקנים
23.00 "מחזורי יצירות" – הקונצ'רטי של יוהאן כריסטיאן באך ● היידן: סימפוניות

רשת א'

08.05 "הפינה מוזנה"
08.27 משפט דמיאניוק – שידור חי מ"בנייני האומה" בירושלים
13.05 שירים עבריים
14.06 "בראש צעיר"
15.27 "האוניברסיטה המשודרת" – שידורים לימי החופשה – "מבוא לתורת הלשון" – בהדרכת פרופ' רפאל ניר ● והפעם: תמורות במערכת הסמנטית של הלשון
15.57 משפט דמיאניוק – שידור חי מ"בנייני האומה" בירושלים
19.05 סיכום המשנה היומית
19.10 דף גמרא יומי
19.20 פרקי היום בתנ"ך
19.30 שידורים לעולים
22.05 "לכל אדם כוכב" – עם האסטרולוג אילן פקר

רשת ב'

08.05 "קופים עניין" – עם עבי גיל ושלום קיטל
09.05 "ביקור בית" – עם רבקה מיכאלי
10.05 "כל צבעי הרשת" – מגאזין יומי – עם עמיקם רופמן
12.10 "אלף־אלף" ב"בית" – עם אהוד מנור
13.05 "בחצי היום" – חדשות ועדכונים
14.06 "לראות או לא לראות" – תרבות ואמנות
14.30 "בת צחוק" – הוי והומור
15.05 "שירים ושיעורים"
15.55 "קראתי ספר" – קוראים מספרים
16.05 "יומן כלכלה"
16.30 "על מספרים ואנשים" – מגאזין המשק והחברה
17.05 "רגעי קסם"
18.06 "שעה חופשית" – חינוך
18.45 "היום בספורט"
19.00 "היום הזה"
19.35 "דין ודברים" – חוק ומשפט
20.05 "עולם הזמירות" – פזמונים מסורתיים
22.05 "קפה ראשי" – שמוליק רוזן
00.05 "יומן חצות"
00.15 "ג'אז ועוד" – עם לאה ליאור

רשת ג'

09.05 "מה, כבר תשע" – עם אבי אתור
10.05 "דברים טובים" – עם שמרה איסכר
11.05 "שבעים פי יודעו" – שירי שנות השבעים
12.05 "אהבה ימימית" – עם יוסי סיאס
13.05 "דק בימי חול" – עם מנחם פרי
14.06 "לי ולך" – שיר וברכה
15.05 "חדש, חדיש ומחודש" – עם שושו שמרי
16.05 "הצגה יומית" – עם יקיר אביב
18.06 "מצעד המצעדים" – חוברת פזמונים
21.05 "קצת אחרת" – פופ מתקדם
23.05 "הלילה הוא שירים"

גלי צה"ל

08.00 "בוקר טוב ישראל" – שעת אקטואליה יומית
09.05 "אילה בוקר" – עם אלי ישראלי
10.05 "עשר" – שירים עבריים
11.05 "נכון לעכשיו" – עם רפי רשף
13.05 "זה זה יומי" – עם רני קרפל
13.55 "40 לאחור" – סיפור היום בתש"ח – עם דוד דיין
14.05 "פגישה יומית" – עם אורלי יניב
15.05 "שירים לגוג" – עם ארז טל
16.05 "ארבע אחר־הצהרים" – שעה של שירים עבריים
16.54 "באמצע מילולי" – פינתו של אבשלום קור
17.00 "ערב טוב ישראל"
18.05 "הדודה ממוטולה" – שעה לסותה של אסתר לדם
18.45 "משהו עולמי" – שירי חוץ
19.05 "שירים מכאן" – שירים עבריים
20.05 "בעיקר מוסיקה" – עודד אסף מגיש הרצאה בנושא: "ההשפעות המזרחיות על הזמר והפזמון בארץ"
21.00 "מבט לחדשות"
21.30 "אוניברסיטה משודרת" – ויעשה – עיונים בתרבות המערב – חזון קין וכיבושים ארציים. מרצה, ד"ר רחל ערחור (ש ת)
22.05 "על הדבש ועל העוקץ" – שירים שהחבר'ה אוהבים
23.05 "עשרים וארבע היום שהיה" – עם ירון וילנסקי
23.55 "שיחת חצות" – עם הסופר יוסף סונר
00.05 "ציפורי לילה" – עם יותם ראובני
02.05 "לא רוצים לישון"

שידורי צה"ל 2

19.05 "ידיו רדיו" – יואב קוטנר
20.05 "צעד וחצי" – דיווחים ישירים ממשחקי הליגה הלאומית בכדורסל
22.15 "הפסקת עשר" – מיכל ניב
23.05 "קול הג'אז הזה"

קולנוע

תל־אביב־יפו

בשעות: 4.30, 7.15, 9.30

אורלי המחודש:	מאבק לחיים
אסתר:	5, 7.30, 9.40 – שחיתות בורל
בית לסין:	11.15 בלילה – שגעון בחלל
בן־יהודה:	4.30, 7, 9.30 – חיזור גורלי
גורדון:	סמורף עליך
גת:	6, 9 – הקיסר האחרון
דיזנגוף 1:	11, 1.30, 4.30, 7.15 – 9.45 – ז'אן דה פלורט
דיזנגוף 2:	11, 1.30, 4.30, 7.15 – 9.45 – תקווה ותהילה
דיזנגוף 3:	11, 1.30, 4.30, 7.30 – 9.45 – תל־אביב ברלין
דקל:	7.15, 9.30 – חשוד
דרייב־אין:	7.15, 9.30 – ספורם הרמים; חצות – סרט סקס
הוד:	ריקוד מושחת
הסינמטק הישראלי:	7 – הדיבוק; 9 – מאור
הקולנוע (בית ציוני אמריקה):	4.30, 7.30, 9.30 – האב בדלת
חן 1:	2, 5, 7.30, 9.50 – מעקב צמוד
חן 2:	5, 7.25, 9.50 – יום במלכודת
חן 3:	5, 7.25, 9.50 – אי אפשר לקנות אהבה
חן 4:	11, 2, 5, 7.25, 9.50 – השוטר מבברלי הילס
חן 5:	11, 2, 5, 7.30, 9.55 – מחלון חדר הסימות
לב 1:	2, 5, 8, 10 – שעות שבדות
לב 2:	2, 4.45, 7.15, 9.45 – מלאכים בשמי ברלין
לב 3:	2, 9.45 – המשפחה; 5.40, 7.20 – מגדל הדבורים
לב 4:	2, 5, 7.30, 9.50 – ממפופו
לב יפו העתיקה (החוויה הישראלית):	10 בלילה – המכשפות מאיסטוויק
ליסור החדש:	4.30, 7, 9.30 – ללא מוצא
מוזיאון:	4.30, 7.30 – שני סרטים ישראליים – ילדה טובה + השרבים; 9.30 – סרטי וידיאו
מקסים:	4.30, 7, 9.30 – הבלתי משוחדים; חצות – יצרים באביב
סינמה 1:	סגור לשיפוצים
סינמה 2:	סגור לשיפוצים
סינון (מלכי המחודש):	5, 7.30, 9.40 – חכמת רחוב
פאר:	יופיו של החטא
פקוס רמת אביב:	7.30 – פרגלים שבאלה; 9.30 – המכשפות מאיסטוויק
פריז:	12, 2, 4, 7.15, 9.30 – חי בלב (סיפורים שסיפרתי לאמא); 11.30 בלילה – סנוף פיסס בהליווד
צפון המחודש:	4.30, 7, 9.30 – מאנון
צליל (יפו):	10, 1.15 – סרט סקס; 11.30, 6.30 – מלחמות; 8.15 – סרט הודי
שחף:	5, 7.15, 9.30 – עכבר הבארים
תבלת המחודש:	5, 7.30, 9.45 – אריה
תל־אביב:	5, 7.15, 9.30 – השומר מלוס אנג'לס
תמוז המחודש:	7.30, 9.40 – סרט מתוק

בת־ים

אורנים:	4.30, 7.15, 9.30 – אבא שוב
עצמאות:	5, 7.15, 9.30 – ריקוד מושחת

חולון

בשעות: 7.15, 9.30

ארמון:	לאבד הבחורים בסיחואנה
מגדל:	יום במלכודת
סביון:	4.30, 7.15, 9.30 – לה במבה
רימון:	ריקוד מושחת

ראשון לציון

חן 1:	5, 7.30, 9.40 – חיזור קטלני
חן 2:	5, 7.15, 9.30 – שגעון בחלל
נעמן:	7, 9.30 – ללא מוצא
ראשון:	סגור לשיפוצים

רחובות

הדר:	7, 9.30 – ז'אן דה פלורט
חן:	7, 9.15 – יום במלכודת
ביתהעם:	5, 7.15 – אבא שוב

ר"ג וגבעתיים

בשעות: 7.15, 9.30

אואזיס:	4.30, 7.25, 9.45 – מעקב צמוד
אורדע:	4.30, 7.15, 9.30 – אבא שוב
הדר:	5, 7.15, 9.30 – עכבר הבארים
לילי:	יופיו של החטא
מקום כפר המכביה:	7, 9.30 – השוטר מבברלי הילס 2
רב־חן 1:	5, 7.30, 9.50 – ריקוד מושחת
רב־חן 2:	5, 7.25, 9.55 – יום במלכודת
רב־חן 3:	5, 7.30, 9.50 – אי אפשר לקנות אהבה
רב־חן 4:	5, 7.25, 9.55 – ללא מוצא
שביט:	שיחות מלוכלכות

פתח־תקוה

היכל 1:	4.30, 7, 9.30 – חיזור גורלי
היכל 2:	5, 7.15, 9.30 – ללא מוצא
היכל 3:	5, 7.15, 9.30 – ריקוד מושחת
שלום:	4.30, 7.15, 9.30 – בודד מול הקוברה

הרצליה

בשעות: 7.15, 9.30

דוד:	ללא מוצא
היכל:	5, 7.15, 9.30 – השוטר מבברלי הילס
מלון מגדל דניאל אודיטוריום:	8 – הפרוטוקול הרביעי
תפארת:	יום במלכודת
מועדון קולנוע דן אכדיה:	7, 9.30 – סוד ההצלחה שלי

כפר־סבא

בשעות: 7, 9.15

עמל:	5, 7, 9.15 – אבא שוב
חן:	יום במלכודת

רמת־השרון

כוכב:	7 – השוטר מבברלי הילס 2; 9.30 – סאמל ג'אקס

נתניה

בשעות: 5, 7, 9.15

אסתר:	4.30, 7, 9.30 – חיזור גורלי
סטודיו:	הבמלנים מאישתאר
שרון:	ללא מוצא
היכל התרבות דוד:	הערב אין הצגה

ירושלים

בשעות: 4.30, 7, 9.15

אדיסון:	5, 7, 9 – השוטר מלוס אנג'לס
אורגיל:	5.30, 8.30 – הקיסר האחרון
אור 1:	מחלון חדר הסימות
אור 2:	צריחים אישיים
אור 3:	4.30, 6.45, 8.45 – הצ"ד
אור 4:	4.30, 6.30, 8.45 – יופיו של החטא
אור 5:	4.30, 6.45, 8.45 – זעקת השורים, 10.45 בלילה שר הכבשות
אורנע:	4.30, 6.45, 9 – יום במלכודת
בית אגרון:	6 – חנה ואחיותיה; 8 – 9½ שבועות של שגרון חושים; 10 – ראשים מדברים – הסרט
כליר:	4.30, 7, 9.30 – חיזור גורלי
מיטשל:	7, 9.15 – עכבר הבארים
סמדר:	7, 9.15 – מלאכים בשמי ברלין
סינמטק 1:	7 – להיות נשם; 9.45 – ילדו
סינמטק 2:	9.30 – אני הגנבים
עדן:	5, 7, 9 – אבא שוב
רון:	4.30, 7, 9 – חשוד
תיאטרון ירושלים:	7, 9.30 – ז'אן דה פלורט; 7, 9.30 – מאנון (באולמות נפרדים)

רמלה

אורן:	5, 7.30, 9.30 – מלחמות 4
היכל התרבות:	הערב אין הצגה

אשדוד

בשעות: 7.15, 9.30

אסתר:	סגור לשיפוצים
אשדוד:	מעקב צמוד
צפורה:	זאב בדלת

אשקלון

בשעות: 7.30, 9.30

אסתר:	זעקת השורים
מאור:	המקצוען 2
רחל:	4.30 – רובין הוד; 7.30 – מחלון חדר הסימות

קרית־מלאכי

צפורה:	7.30 – מלחמות 4

באר־שבע

אורות:	7, 9.15 – 9½ שבועות של שגרון חושים
היכל התרבות – מועצת הפועלים:	9.30 – נערות עבדות

חיפה

בשעות: 4.30, 7, 9.15

אורה:	ריקוד מושחת
אורלי:	6.30, 9 – ממפופו
חן:	יום במלכודת
סינמטק:	8 – ד"ר ז'יוואגו
עצמון 1:	שגעון בחלל
עצמון 2:	4.30 – תל־אביב ברלין; 6.45, 9.15 – ללא מוצא
עצמון 3:	4.30, 7, 9.30 – הבלתי משוחדים
עממי:	6.30 – במבי; 9 – כשאת לוהטים
פאר:	4.15, 6.45, 9.15 – מעקב צמוד
קרן אור המחודש:	יופיו של החטא
רב־גת 1:	5, 8.30 – הקיסר האחרון
רב־גת 2:	חשוד
רון:	חיזור גורלי
שביט:	7 – ז'אן דה פלורט; 9.15 – מאנון

קרית־חיים

היובל:	9.15 – אני הבעש, אי נכונות
בית העם:	9.15 – אהבה בחזון ראווה

קרית־ביאליק

סביון:	7, 9.15 – מעקב צמוד
ספיר:	7, 9.15 – לים של אגל

קרית־ים

ליצן:	7, 9.15 – אבא שוב

קרית־מוצקין

אורות:	7, 9.15 – ללא מוצא

קרית־טבעון

יגאל אלון:	7 – האלמנה המהוללה

חדרה

חדרה:	7, 9.15 – גבי – סיפור אמיתי
תוף:	4.30, 7, 9.15 – אבא שוב

עפולה

היכל התרבות:	5, 7, 9.15 – אבא שוב
מגדלור:	9 – גברים נגד

נהריה

הוד:	7, 9 – משנה סראי

צפת

בית אלון:	6.30 – מאנון

טבריה

יד שקרים:	7, 9.15 – תה היה כאן

עכו

אודיטוריום:	5, 7, 9 – אבא שוב

קרית־שמונה

שחף:	7, 9 – אבא שוב

בית־שאן

מגדלור:	7, 9 – אבא שוב

מידע

שקיעת החמה: 17.16
זריחה מחר: 06.28
פרק יומי: ירמיה ד'-ה'
משנה יומית: תרומות ה', ח-ט
דף יומי: סנהדרין פ"ז
הלכה יומית: שו"ע או"ח תר"ג, ד-ה
פרשת השבוע: יתרו

עזרה רפואית ונפשית

מרכז סיוע לקרבנות אונס טל' 03-234819, 02-245554, 04-660111, 052-32432, 059-72245.

המכון הירושלמי לבעיות סמים דרך בית לחם 14, טל' 02-663828, 02-663902

תחנת יעוץ לנוער, אל־סם טיפול חינם, טל' 03-5462076, 03-5463587

נעמת -אליטות במשפחה ת"א, א'-ה' 9-16, טל' 03-235922. ירושלים, א'-ה' 9-12, טל' 02-690608

ער"ן (עזרה ראשונה נפשית) תל־אביב: 5461111 (לילדים ונוער: 261113); ירושלים: 02-227171; גליל מערבי: 04-988410; חיפה: 04-672222/3; נתניה: 053-335316; באר־שבע: 057-418111

קו אל"י – האגודה למען הילד 16.00-20.00 א'-ה', 03-261070

ויצו – הגנה על זכויותיך במשפחה ובעבודה – טל' 03-257321. קו אדום לנשים מוכות – טל' 08-550506, 03-5461133

"דלת פתוחה" - ויעוץ לצעירים ר"ג: טל' 02-690685, ת"א: טל' 5101511/2, חיפה: טל' 04-381520. נתניה: טל' 053-44964/5

"יד ביד" - לילדים והורים תל־אביב: 03-226027, חיפה: 04-229488, ירושלים: 02-243358. גליל מערבי: 04-922222

"קו פתוח" לילדים ונוער 24 שעות ביממה – טל' 03-221680

"הוועד למלחמה באיידס" מידע (טלקס) ושיוע לחולים – טל' 03-203121, 03-290101

"מד"א־ת"א – שירות רופאים לביקורי בית. טלפון 101-, כל יום 7:00-19:00

בתי מרקחת

ירושלים: "אליטוף" – יפו 10 – 232553.
תל־אביב: "רושוף" – דיזנגוף 132 – 223390. "מכבי" – בן יהודה 26 – 203492.
חיפה והקריות: "קופ"ח הרצל" – ספטת מרדכי – ק. מוצקין – 715136. "ימור" – המגינים 97 – 524113.
חולון – בת־ים: "אהרוף" – הופין 52 חולון – 889153. "עין בת־ים" – הנביאים 3 – 5515671.
רמת־גן והסביבה: "הגלוס" – קריניצי 63 ר"ג – 721968.
כפר־סבא: "כורש" – ויצמן 119 – כפר־סבא.
נתניה: "קופ"ח כללית" – ברודצקי 31 – 91123.
פתח־תקוה: "דסל" – רוטשילד 89 – 911406.

מטוסים

מוקדי המראה ונחיתה
חקלים: 03-381111
מודיעין נמל התעופה 03-9712484

רכבות

מירושלים

● לבני־ברק ולחיפה 16.00

מתל־אביב

● לירושלים מבני־ברק 8.18
מת"א דרום 16.00
● לחיפה 6.00, 7.00, *8.00, 9.00, *10.30, 12.00, *13.00, 14.00, *15.00, 16.00, 17.00, 18.30, 20.00
● לנהריה 6.00, 8.00, 12.00, 14.00, 16.00

מחיפה בת־גלים

● לתל־אביב 6.00, 6.30, *7.30, 8.30, 10.00, 11.30, *12.30, 13.30, 14.30, *15.30, 16.30, 17.30, 19.30
● לירושלים 7.00 (היציאה מחיפה מרכז לבת־גלים כ־5 דקות קודם)
● לנהריה 7.30, 9.09, 13.21, 15.20, 17.26

מנהריה

● לחיפה ולתל־אביב 6.30, 9.05, 10.40, 14.35 (עד חיפה), 16.33, 18.38
* רכבת יעודה

"אגד" – מידע

תל אביב – טל' 03-432777.
חיפה – טל' 04-549121.
ירושלים – טל' 02-304304.

חירום

המקום		מ.ד.א. טלפון חירום 101	מכבי־אש טלפון חירום 102	משטרה טלפון חירום 100
אופקים	○	057-923033	057-923022	057-923444
אור־יהודה	●	03-344442	03-781133	03-343111
אזור		03-803133	03-802222	03-855173
אילת	●	059-72333	059-72022	059-72444
אריאל	●	03-9366077	03-9366077	03-9366077
אשדוד	●	08-551333	08-523333	08-542444
אשכול		057-82720	051-22222	051-49411
אשקלון	●	051-23333	051-22222	051-49411
באר־שבע	●	057-74767	057-79691	057-37444
בית־שאן	○●	06-587223	06-588222	06-587444
בית־שמש	●	02-911288	02-911088	02-911444
בני־ברק	○	03-781111	03-781133	03-703588
בת־ים	○●	03-5511111	03-802222	03-5514444
גבעתיים	○	03-781111	03-313333	03-324144
גבעת־שמואל	○	03-344442	03-781133	03-343111
דימונה	●	057-59333	057-52222	057-59444
הרצליה	○●	052-541333	052-551222	052-555555
זכרון־יעקב	●	06-322333	06-399045	06-390444
חדרה	○●	06-322333	06-322222	06-331444
חולון	○	03-803133	03-802222	03-855173
חיפה	○●	04-512233	04-643222	04-664444
חצור־הגלילית	●	06-936333	06-937222	06-937744
טבריה	○●	06-790111	06-796222	06-792444
יבנה	○●	08-451333	08-451222	08-439180
יפו	○●	03-5460111	03-222222	03-838181
יקנעם		04-931401	04-994533	04-893044
ירוחם	●	057-80133	057-52222	057-80144
ירושלים	○●	02-523133	02-661111	02-244444
כפר־סבא	○●	052-33222	052-33223	052-459444
כרמיאל	○●	04-9885550	04-912222	04-985444
לוד	○	08-221022	08-229222	08-225222
מגדל־העמק	○●	06-540062	06-540022	06-540444
מעלות	○●	04-979333	04-979637	04-979444
מצפה־רמון		057-88333	057-88569	057-88444
נהריה	○●	04-823333	04-922222	04-920344
מה הר		057-957222	057-84211	057-84112
נצרת־עילית	○●	06-573333	06-555222	06-571444
נתיבות	●	057-941033	057-943333	057-941144
נתניה	○●	053-23333	053-22222	053-21444
עכו	○●	04-912333	04-912222	04-919811
עפולה	○●	06-593334	06-592222	06-594444
ערד		057-957222	057-950222	057-957044
פתח־תקוה	○●	03-9231111	03-9222222	03-9374444
צפת	●	06-930333	06-930222	06-972444
קצרין		06-961333	06-961222	06-961444
קרית־אונו	○●	03-344442	03-781133	03-343111
קרית־גת	●	051-881333	051-81222	051-881144
קרית־טבעון	○	04-931401	04-643222	04-931444
קרית־מוצקין	●	04-721817	04-643227	04-740244
קרית־מלאכי	●	08-582333	08-581222	08-581666
קרני שומרון		052-929222	052-929222	052-929222
קרית שמונה	○●	06-944336	06-942222	06-943444
ראשון־לציון	○●	03-942333	03-942222	03-995555
ראש פינה	●	06-736333	06-937222	06-937744
רחובות	○●	08-451333	08-461222	08-487444
רמלה		08-221022	08-229222	08-229444
רמת־גן	○	03-781111	03-742222	03-7544444
רמת־השרון	○	052-541333	052-551222	03-496444
רעננה	○●	052-33222	052-33223	052-451666
שדרות	●	051-897074	051-897777	051-897044
תל־אביב	○●	03-5460111	03-5462222-3	03-628444

○ במקום יש ניידת טיפול נמרץ ● יש קו טלפון חירום

יצירת המופת של ברנרדו ברטולוצ'י
"הקיסר האחרון"
עם:
ג'ון לון, ג'ואן צ'אן, פיטר או'טול
8
"גת" תל־אביב 9, 6
"רב־גת" חיפה 5, 8.30
"אורגיל" ירושלים 5.30, 8.30
שימו לב לשעות ההצגה בימי חול ● סגילר סילם

חידון פנאי
בימים א', ג', ה', ו' ברדיו
האזינו לחידון פנאי בצה"ל 2 (גלי צה"ל FM)
בתכנית "צו 8" בימים א', ג', ה' בין 20.00-22.00
ובתכנית "לא על הלוף לבדו" ביום ו' בין 20.00-22.00.
פרסים יקרי ערך מתנת מוסף פנאי יחולקו לפותרים נכונה את החידון.
בפתרון השאלות ניתן להעזר בחוברת פנאי ובמדריך מעריב.
עם מוסף פנאי והמדריך מעריב - אין סיכוי שתפסיד בילדיו

ישר לעניין

קנית – זכית!!

על כל קניה מ־120 ש"ח סוף שבוע בבית מלון ללא הגרלה!!

קסטות וידיאו BETA–VHS
- קסטה – 40 ש"ח
- החלפה ללא הגבלת זמן – 5 ש"ח

מבצע מנויים
25 סרטים – 70
50 סרטים – 100 ש"ח

50 סוגי ויברטורים לגבר ולאשה!!!
- ויברטור כיס – 25 ש"ח
- ויברטור כיס מוזהב – 35 ש"ח
- ויברטור כיס מקסי – 40 ש"ח
- בינוני דק בשלל צבעים – 45 ש"ח
- בינוני עבה בשלל צבעים – 60 ש"ח
- המהמם הבדורי – 160 ש"ח
- אצבעות מסתובבות – 110 ש"ח

מבחר ויברטורים הלבשה והכנסה:
- חלול/מלא + ויברציה – 120 ש"ח
- חלול/מלא – 110 ש"ח
- דמוי איבר מין גמיש – 100/160 ש"ח
- בובה מדברת – 245 ש"ח
- הפיליפינית המסעירה – 160 ש"ח
- בובה + איבר מין רטוב – 340 ש"ח
- ראש בובה מוצצת – 150 ש"ח
- ביצים סיניות + ויברציה – 45 ש"ח
- תוספת 5 ס"מ – 30 ש"ח
- תוספת 5 ס"מ + ויברציה – 45 ש"ח
- ריצ'ארד רינג לזיקפה קשוחה – 15 ש"ח
- טבעות חיכוך שונות – 15 ש"ח
- תרחיש לשימוש אנאלי – 15 ש"ח

תכשירים "לעניין"
- משחה לאורגזמה – 50 ש"ח
- משחה להגדלת האיבר – 75 ש"ח
- כדורים לזיקפה – מ־40–120 ש"ח
- טיפות גירוי – 40 ש"ח
- ספריי להשהיה – 50 ש"ח
- משחה לזיקפה – 30 ש"ח
- משחה להשהיה – 40 ש"ח
- חדש – משחה למשגל אנאלי – 50 ש"ח
- נוזל סיני להשהיה – 60 ש"ח

- ללסביות – לנערות במיוחד ויברטור סופר ענק – 120 ש"ח

קנה 2 חוברות עבות ★ השלישית דקה חינם!
- חוברות דקות – 30 ש"ח
- חוברות עבות – 40–70 ש"ח
- חוברות הומו – 70–100 ש"ח
- חוברות בעברית – 6–25 ש"ח

★ הזמנות טלפוניות בכרטיס אשראי
★ אפשרות למשלוח במבציעא

מבחר קונדומים:
משוננים, עם השהייה, פותוספטים, צבעוניים וכו'.

המשלוח תוך שעה באיזור גוש דן

להזמנה בדואר: ...

★ הגיעו לבני נשים, גברים סקסיים: גרביים, כותנות, חלוקים, ביריות, ביריות מותניים, כפפות, בייבי דול וכו'

סניף התחנה המרכזית

★

סניף אילת מרכז מור

משלוח בדואר ת.ד 190 אילת

סקס זה "העניין" שלנו...

10 אריות מפורסמות ממיטב היצירות הקלסיות של כל הזמנים. משתשות פנטזיה אישית ל־10 במאים מפורסמים

אריה

קן ראסל, בן לוק גודאר, דרק ג'רמן, ניקולס רוג, רוברט אלטמן, צ'רלס סטוריג', ברוס ברספורד, פרנק רודם, ביל ברייאן, ג'וליאן טמפל

בכורה ארצית "תכלת המחודש" תל־אביב מוצ"ש 7.30 – 9.45 • ימי חול 5 – 7.30 – 9.45

הוא "שכר" את יפהפיית בית הספר להיות חברתו...

קומדיה לצעירים ומבוגרים ברוחם

"CAN'T BUY ME LOVE"

בכסף אפשר לקנות מאמר אבל...

אי אפשר לקנות אהבה

עפ"י השיר הידוע של החיפושיות

עם: פטריק דמפסי אמנדה פטרסון בבמאי: סטיב ראש

החיפושיות ★ חיים בתוך קופסה ★ נערי החוף ★ ועוד...

בכורה ארצית

תל־אביב "דב־חן" | רמת־גן "דב־גן"

א' עד ה': 5, 7.30, 9.50

יהודה ברקן הוא אבא גנוב

יופיו של החטא

הסרט היוגוסלבי המדובר ביותר בארץ!

140,000 צופים ראו נהנו והתפעלו! מה אתכם???

שבוע 13 – "קרן־אור" חיפה – גם ליל שישי 10

הסרט היוגוסלבי המדובר ביותר בארץ!

נובמבר

מרי ערב פרט ליום א' — בשבתות 2 הצגות: 11.15–6.45

יפו טל' 821243, 811545

תכנית חדשה עם נבחרת אמנים מחו"ל

שימפנזה שובב
מנגן על כינור ועל חליל, שר לגברת יפהפיה להתפשט
- מחליקי סקטים אולימפיים מפריס
- אקרובט דקן מארה"ב
- צמד ספרדיות מצרית
- צמד קוזאקים מאיטליה
- צמד מעופפים מאיטליה
- אמן ישראלי — יהיה אורח התכנית מדי ערב

טנדם TANDEM

מועדון פנויים ופנויות יהודים WORLD JEWISH SINGLES CLUB

טיולי חורף אביב 1988
- מצרים 9 ימים — יציאה 22.2
- קניה 10 ימים — יציאה 17.3
- תורכיה 15 ימים — יציאה 29.4, 27.5
- ליל הסדר בצוותא עם פנויים ופנויות מכל רחבי העולם.

★ ניתן להמשיך ביחד עם המטיילים מחו"ל חופשה מהנה בת 7 ימים בארץ

בדבר פרטים על פעילויות נוספות: פנת, החברה הגאוגרפית, רח' טבריה 8 ת"א טל. 284113 לפנות לנעמה

זוכה גלובוס הזהב 1988 כסרט הטוב ביותר

סרטו עטור הפרסים של לאסה הלסטרום

חיי כלב

(סיפורים) שסיפרתי לאמא)

הסרט שהכה את הקופות בארה"ב באירופה ובאוסטרליה!!!

"נפלא!" Newsweek

"ציון מצוין מגע של גאונות" Newsday

"לעולם לא תשכחו סרט יפהפה זה!" New York Post

"פריז" תל־אביב ימי חול 12.00, 14.00, 16.00, 19.15, 21.30

דונלד סתרלנד בתפקיד חייו

הזאב בדלת

סיפור חייו ואהבותיו של הצייר פול גוגן

שבוע 2 — "היכל" בית ציוני אמריקה ת"א ימים א'-ב'-ג'-ה' 4.30–7.30–9.30 — "אסתר" אשדוד

הם הלויסו "לנקות" את העיר ונזו הסלה מתגינה...

השוטר מלוס אנג'לס

טום הנקס דן איקרויד

עם: כריסטופר פלאמר בבמאי: טום מנקייביץ'

"תל־אביב" ת"א — "אדיסון" ירושלים — "היכל" הרצליה

גולן גלובוס מציגים:

"מקסימום של סרט על המינימום שבחיים."

קומדיה שנונה, סיפור אהבה מרגש. רוק־נהדר! "ניוזוויק"

מיקי רורק פיי דנאוויי

עכבר הבארים

מנחם גולן ויורם גלובוס

שבוע 3 — "שדרות" תל־אביב — "הדר" גבעתיים — "מיטשל" ירושלים

שבעה כוכבים מפיצי סרטים גאים להציג:

ריקוד מושחת

שבוע 10 — "הוד" ת"א, "דב־גן" ר"ג, "אורה" חיפה, "רינה" חולון, "היכל" פ"ת, "עצמאות" בת־ים

זוכה פרס גלובוס הזהב עבור שיר הנושא

זעקת השחרור

שבוע 3 — "אור" ירושלים, "אסתר" אשקלון

כלא מוצא

שבוע 20 — "לימור" ת"א, "דב־גן" ר"ג, "עצמון" חיפה, "היכל" פ"ת, "שרון" נתניה, "דוד" הרצליה, "סמך" ראשל"צ, "אורות" ק. מוצקין

300,000 צופים ראו, התלהבו, והמליצו, ואת/ה?

שעות ההצגות בלוח בתי הקולנוע

המעונינים לפרסם ב"פנאי"
מוסף הבידור של "מעריב"
מתבקשים להתקשר לטלפונים: 03-439249, 03-5611383

"מעריב למען" – הצעד הנבון בביוון הנבון

מסעדת לה ולי מטעמי גריל ואוח — אבן גבירול 61 טל' 572439

מסעדת Lovely לה ולי

מקום ממוזג מתירים עממיים — כשר בהשגחת הרבנות הראשית

חדש — לחוג הלקוחות הרוצים בשר ניתן להזמין בשר חלק בהזמנה מראש אפשרות לקבוצות עד 50 איש